

CUENTA SATÉLITE DEL TRABAJO DOMÉSTICO NO REMUNERADO



CRÉDITOS

Dirección y supervisión

José Luis Robles Franco

Director Nacional

Dirección Nacional de Cuentas Nacionales

Maximo Abad Fajardo Castillo

Director Adjunto

Dirección Nacional de Cuentas Nacionales

Dirección Ejecutiva de Cuentas de los Hogares

Javier Vásquez Chihuán

Ernesto Mercado Ocampo

José Luis Huertas Chumbes

José María Rentería (*)

Marisol Sofía Sota Janampa

Mirian Noemy Villena Alcántara

(*) Colaboró en la elaboración de los lineamientos metodológicos de la Cuenta Satélite

Revisión

César Emilio Arcos Chirito

Diagramación

Guido Trujillo Valdiviezo

Joel Zanabria Urdanegui

Diseño de carátula

Marco Montero Khang

Instituto Nacional de Estadística e Informática

Av. General Garzón N° 658, Jesús María, Lima 11 PERÚ

Teléfonos: (511) 433-8398 431-1340 Fax: 433-3591

Web: www.inei.gob.pe

Junio, 2016

Impreso en los talleres gráficos de:

Colocar nombre de la imprenta

Dirección

Teléfono

Tiraje : 500 Ejemplares

Hecho el Depósito Legal en la Biblioteca Nacional del Perú: 2016-07637

La información contenida en este documento puede ser reproducida total o parcialmente, siempre y cuando se mencione la fuente de origen: **Instituto Nacional de Estadística e Informática.**

Presentación

El Ministerio de la Mujer y Poblaciones Vulnerables tiene el agrado de presentar la presente publicación realizada por el Instituto Nacional de Estadística e Informática, el cual destaca el aporte de las mujeres en el ámbito del trabajo doméstico.

Se trata de una reivindicación de carácter histórico. El preámbulo de la Convención Internacional contra todas las Formas de Discriminación contra la Mujer (CEDAW), tratado internacional vigente desde 1979, propone visibilizar el aporte de la mujer al bienestar de la familia y al desarrollo de la sociedad. El Comité de Seguimiento de este tratado, Comité CEDAW, ha destacado desde su Recomendación General N° 17 de 1991 la necesidad de promover la medición y cuantificación del trabajo doméstico no remunerado de la mujer (TDNR) y su reconocimiento dentro del producto nacional bruto. En 1995 la Cuarta Conferencia Mundial sobre la Mujer en la que se aprobó la Plataforma de Beijing, planteó que se mejore estadísticamente la obtención de datos sobre toda la contribución de las mujeres y los hombres a la economía mediante la elaboración de métodos para evaluar cuantitativamente el valor del TDNR expresado en el cuidado a los familiares a cargo sean niños y niñas, personas adultas mayores y personas enfermas, así como en la preparación de alimentos; esto con el objetivo de reconocer la contribución económica de las mujeres y evidenciar la desigualdad en la distribución del Trabajo Remunerado y el TDNR entre los sexos. Por su parte, las Conferencias Regionales de la Mujer realizadas en Quito (2007), Brasilia (2010) y Santo Domingo (2013) invocaron a los Estados parte a promover estudios referidos a la Cuenta Satélite del TDNR.

El MIMP en alianza estratégica con el INEI sumó esfuerzos para impulsar la Primera Encuesta Nacional de Uso del Tiempo (ENUT) en el 2010. Luego, en 2011, el Congreso de la República emitió la Ley N° 29700 sobre el Trabajo no Remunerado en las Cuentas Nacionales, con especial énfasis en el trabajo doméstico no remunerado. En 2014 el Poder Ejecutivo, a través del Decreto Supremo N° 056-2014-PCM, aprobó el Reglamento de la ley con la finalidad de fijar los lineamientos, definiciones y plazos para la medición de la Cuenta Satélite del TDNR en base a los resultados de la ENUT como fuente de información. Como fruto de este trabajo previo, desde este año contamos con la cuantificación del valor generado por el trabajo no remunerado de mujeres y hombres en el hogar, en la producción de servicios domésticos. Esta cifra describe además el volumen y valor monetario que realizan las mujeres y los hombres del país para su propio consumo. El cálculo realizado muestra que el valor del tiempo dedicado al TDNR ascendió a 84 mil 964 millones de soles, que significa el 20,4% del Producto Bruto Interno (PBI) del año 2010. De ese total el 6,3% fue generado por los hombres y el 14,1% por las mujeres, según las funciones principales realizadas por quienes integran los hogares.

El estudio que el MIMP y el INEI presentan a la sociedad peruana no es solo un ejercicio estadístico que perfecciona el sistema oficial de información visibilizando la contribución económica de las mujeres. También, aporta evidencia para formular políticas económicas y sociales para la protección en prestaciones de educación, salud y previsionales para las mujeres acordes con su aporte a la economía nacional.

Como Ministra de la Mujer y Poblaciones Vulnerables agradezco públicamente al INEI el esfuerzo realizado, el que tendrá un importante impacto en favor de la igualdad de género y, particularmente, para el fortalecimiento de los derechos económicos de las mujeres.

Lima, junio 2016

Mg. Marcela Huaita Alegre

Ministra

Ministerio de la Mujer y Poblaciones Vulnerables

Presentación

El Instituto Nacional de Estadística e Informática (INEI), órgano rector del Sistema Estadístico Nacional, pone a disposición de las instituciones públicas, privadas y usuarios en general, el documento **“Cuenta Satélite del Trabajo Doméstico No Remunerado”**, que contiene el marco conceptual, la metodología de valoración del trabajo doméstico no remunerado y los principales resultados obtenidos.

Las mujeres y hombres del país dedican una gran cantidad de horas de trabajo a la producción de servicios para su propio uso, lo que incide en el bienestar de la población. El objetivo de la presente investigación es la medición del valor del trabajo doméstico no remunerado y la descripción de sus principales características, en el marco del Sistema de Cuentas Nacionales de las Naciones Unidas.

La importancia que tiene la producción de servicios que realizan los hogares para su propio consumo, utilizando trabajo doméstico no remunerado, ha sido expresada en diferentes foros internacionales, como las Conferencias mundiales de la mujer, en particular la de Beijing (1995), la Conferencia internacional sobre medición y valuación del trabajo no pagado (Canadá, 1994), la Cumbre mundial de desarrollo social (Copenhague, 1995) y la decimonovena Conferencia internacional de estadísticos del trabajo de la Organización Internacional del Trabajo (Ginebra, 2013). En América Latina, se impulsa en las Conferencias regionales sobre la mujer en el Consenso de Quito (2007), Consenso de Brasilia (2010) y el Consenso de Santo Domingo (2013).

En la Conferencia de Brasilia, se propuso “Impulsar el establecimiento, en las Cuentas Nacionales, de una Cuenta Satélite sobre el Trabajo Doméstico No Remunerado y el Trabajo de Cuidado que llevan a cabo las mujeres”. El Sistema de Cuentas Nacionales de las Naciones Unidas, provee un conjunto de recomendaciones aceptadas internacionalmente para la elaboración de cuentas y agregados macroeconómicos como el Producto Bruto Interno, que conforman el marco central del sistema; y la elaboración de cuentas satélite que permiten profundizar o ampliar los agregados del marco central.

La Cuenta Satélite del Trabajo Doméstico No Remunerado, define las actividades que realizan los hogares en la función de producción de servicios domésticos, como proveer comidas, proveer vestimenta y cuidado de prendas, proveer cuidados de niños y ancianos, con el propósito de compararlos con los servicios similares producidos para el mercado.

La valoración de la producción de servicios que realizan los hogares para su propio uso no modifica los agregados del marco central de las cuentas nacionales, como el Producto Bruto Interno (PBI), pero sí es un indicador de referencia para las decisiones de política orientadas a mejorar la calidad de vida y bienestar de la población, que va en consonancia con las recomendaciones del “Informe de la Comisión sobre la Medición del Desarrollo Económico y del Progreso Social”, elaborado por Joseph E. Stiglitz, Amartya Sen y Jean-Paul Fitoussi, donde se propone que “nuestro sistema de medición cambie su enfoque de la medición de la producción económica a la medición del bienestar de la población...”, en su quinta recomendación indica que “la imagen ofrecida por la contabilidad nacional debería complementarse con recuentos comprensivos y periódicos sobre la actividad de las familias”.

La experiencia internacional en la elaboración de cuentas satélite se inició en los países de la Unión Europea, en los Estados Unidos, Canadá y México. Paralelamente se desarrollaron esfuerzos para lograr una metodología de consenso internacional, en este contexto, Eurostat presentó el 2003 una “Proposal for a Methodology of Household Satellite Accounts”.

Perú ha elaborado la Cuenta Satélite del Trabajo Doméstico No Remunerado de los Hogares, para hacer visible el aporte de los hogares en la producción de servicios domésticos que inciden en el bienestar de las personas, de acuerdo a lo establecido en la Ley N° 29700 promulgada en el 2011, “Ley que incluye el trabajo no remunerado en las cuentas nacionales”, y su reglamento emitido en el año 2014. Para el efecto, el INEI conformó un equipo de trabajo en la Dirección Nacional de Cuentas Nacionales que revisó, analizó y discutió la amplia bibliografía sobre el tema, contando con la participación de consultores nacionales e internacionales.

El INEI expresa su agradecimiento a todas y todos los que alentaron y apoyaron la elaboración y difusión de esta investigación, el Ministerio de la Mujer y Poblaciones Vulnerables, el Movimiento Manuela Ramos, el Instituto Nacional de Estadística y Geografía de México, ONU Mujeres y el Fondo de Población de las Naciones Unidas.

Lima, junio 2016

Dr. Aníbal Sánchez Aguilar

Jefe

Instituto Nacional de Estadística e Informática

Contenido

Introducción	11
I. Marco conceptual	13
1.1 Importancia de la medición	15
1.2 Objetivos	16
1.3 Las Cuentas Satélites del Sistema de Cuentas Nacionales 2008 (SCN 2008)	17
1.4 Las fronteras de la producción	21
1.4.1 La frontera general de la producción	21
1.4.2 La función productiva de los hogares	23
II. Medición del trabajo doméstico no remunerado	25
2.1 Las fuentes de información	27
2.1.1 Encuesta Nacional de Uso del Tiempo 2010 (ENUT 2010)	27
2.1.2 Información proveniente de las Cuentas Nacionales	28
2.2 Clasificación de actividades económicas y actividades domésticas no remuneradas	29
2.3 El valor del trabajo doméstico no remunerado	31
2.3.1 Cálculo de las horas dedicadas al trabajo doméstico no remunerado	32
2.3.2 Cálculo de las remuneraciones promedio por hora	34
2.3.3 Métodos de cálculo del valor del trabajo doméstico no remunerado	34
III. Descripción de principales resultados	39
3.1 Horas de trabajo según funciones principales	42
3.2 Valor del trabajo doméstico no remunerado según métodos de valoración	43
3.3 Valor del trabajo doméstico no remunerado según el método híbrido	44
3.3.1 Valor y horas del trabajo doméstico no remunerado según funciones	44
3.3.2 Valor del trabajo doméstico no remunerado respecto al PBI según funciones	45
3.3.3 Valor del trabajo doméstico no remunerado según sexo	47
3.3.4 Valor del trabajo doméstico no remunerado respecto al PBI según sexo	47
3.3.5 Valor del trabajo doméstico no remunerado según áreas de residencia	48
3.3.6 Valor del trabajo doméstico no remunerado respecto al PBI según áreas de residencia	51
3.3.7 Valor del trabajo doméstico no remunerado según región natural	54
3.3.8 Valor del trabajo doméstico no remunerados respecto al PBI según región natural	61
3.3.9 Valor del trabajo doméstico no remunerado según nivel educativo	66

3.3.10 Valor del trabajo doméstico no remunerado respecto al PBI según nivel educativo	71
3.3.11 Valor del trabajo doméstico no remunerado según grupos de edad	75
3.3.12 Valor del trabajo doméstico no remunerado respecto al PBI según grupos de edad	81
3.3.13 Valor del trabajo doméstico no remunerado según estado civil	87
3.3.14 Valor del trabajo doméstico no remunerado respecto al PBI según estado civil	91
3.3.15 Valor del trabajo doméstico no remunerado según tamaño del hogar	95
3.3.16 Valor del trabajo doméstico no remunerado respecto al PBI según tamaño del hogar.....	99
3.3.17 La OIT y las horas de trabajo.....	104
3.3.18 Comparación con cuentas satélite de producción doméstica.....	104
3.3.19 Comparación con cuentas satélite de trabajo doméstico no remunerado	106
IV. Cuadros de resultados	109
4.1 Valores a precios corrientes	111
4.2 Horas de trabajo	175
Anexos	183
Anexo 1: Actividades de los hogares según la Encuesta Nacional de Uso del Tiempo (ENUT) 2010.....	185
Anexo 2: Clasificador de actividades económicas (nivel 101) de las Cuentas Nacionales	189
Anexo 3: Correspondencia entre actividades de la Encuesta Nacional de Uso del Tiempo 2010 con “funciones principales” productivas no remuneradas de los hogares	191
Anexo 4: “Funciones principales” no remuneradas de los hogares detallada por actividades no remuneradas	194
Anexo 5: Correspondencia entre actividades no remuneradas de los hogares con actividades (101) de cuentas nacionales	197
Anexo 6: Valor económico del trabajo doméstico en Colombia y México	202
Anexo 7: Producción doméstica y valor del trabajo no remunerado en relación al PBI: Estados Unidos, México y Canadá	203
Bibliografía	205

Abreviaturas

CEPAL	Comisión Económica para América Latina y El Caribe
CSTDNR	Cuenta Satélite del Trabajo Doméstico No Remunerado
EUROSTAT	Oficina de Estadística de la Unión Europea
ENUT	Encuesta Nacional de Uso del Tiempo 2010
INEI	Instituto Nacional de Estadística e Informática
ISFLSH	Instituciones Sin Fines de Lucro que Sirven a los Hogares
PBI	Producto Bruto Interno
SCN	Sistema de Cuentas Nacionales
SCN 2008	Manual del Sistema de Cuentas Nacionales del año 2008
OIT	Organización Internacional del Trabajo
VAB	Valor Agregado Bruto

Introducción

La producción doméstica, es decir la producción de servicios no remunerados que realizan los hogares para su propio consumo, es la parte más significativa de la producción que es excluida de la frontera de la producción de las cuentas nacionales; asimismo, el trabajo dedicado para la producción de estos servicios tampoco es medido en el marco central del Sistema de Cuentas Nacionales de las Naciones Unidas. La “Cuenta Satélite del Trabajo Doméstico No Remunerado” es un paso importante para hacer visible el valor del trabajo que las mujeres y hombres del país aportan en la producción de servicios para su propio uso.

Considerando las recomendaciones de la Conferencia Mundial de la Mujer celebrada en Nairobi en 1985, el Instituto Internacional de Investigaciones y Capacitación para la Promoción de la Mujer y la Oficina de Estadística (dos organismos de las Naciones Unidas) proponen “registrar la producción no remunerada de bienes y servicios que efectúan los hogares y facilitar indicadores acerca de su contribución al bienestar general, lo cual se puede lograr empleando el tiempo como unidad de medida (...), o bien atribuyendo un valor monetario a los insumos consistentes en tiempo o a los bienes y servicios producidos” (Benería 1999, p.330).

En el año 2010, el Instituto Nacional de Estadística e Informática, avanzó en este tema ejecutando la Encuesta Nacional de Uso del Tiempo, con la finalidad de “brindar información para conocer el uso del tiempo de mujeres y hombres, en particular el tiempo que le dedican al trabajo doméstico no remunerado para su valoración social, que permita la formulación de políticas de equidad de género”. La Ley N° 29700 promulgada el 03 de junio de 2011, establece la realización de “una Cuenta Satélite del Trabajo No Remunerado, con especial énfasis en el trabajo doméstico no remunerado, en las Cuentas Nacionales, mediante la aplicación de encuestas de uso del tiempo”. La valoración de las actividades no remuneradas no implica un cambio en la medición de los principales agregados macroeconómicos como el Producto Bruto Interno o el Ingreso Nacional, porque estos agregados reflejan principalmente la dinámica de los mercados en la economía nacional.

La incorporación de las actividades domésticas no remuneradas, que los hogares realizan en beneficio propio, en el marco del Sistema de Cuentas Nacionales, implica “establecer cuentas satélite que constituye un medio para dar una imagen más completa de la producción, preservando al mismo tiempo las medidas clásicas de la Producción y del Ingreso Nacional” (Chadeau 1992, p.112).

El presente documento Cuenta Satélite del Trabajo Doméstico No Remunerado, contiene el marco conceptual, la metodología para la valoración del trabajo doméstico no remunerado de Perú y los principales resultados obtenidos. Se da una explicación de las fronteras de la producción considerando lo que se incluye en las cuentas nacionales, y con una visión más amplia, reconociendo la producción realizada por los hogares con trabajo doméstico no remunerado.

Se explica el proceso de identificación de las actividades productivas no remuneradas de los hogares que recogió la Encuesta Nacional de Uso del Tiempo de 2010, así como, su agregación en funciones principales; asimismo, desde un punto de vista operativo, se muestran los procedimientos aplicados para obtener el valor del trabajo doméstico no remunerado realizado por los miembros de los hogares, y finalmente se presenta los principales resultados.

Marco conceptual

1



I. Marco conceptual

1.1 Importancia de la medición

Margaret Reid realizó un estudio pionero sobre el trabajo doméstico en 1934 “Economic of Household Production”, en el cual indica que “la producción en el hogar consiste en esas actividades no remuneradas que son llevadas a cabo por y para sus miembros; actividades que podrían ser reemplazadas por bienes de mercado o servicios pagados, si circunstancias tales como ingreso, condiciones de mercado o inclinaciones personales permitieran que el servicio fuera delegado en alguien fuera del grupo del hogar” (Campillo. F. pág. 100). Asimismo, el Informe sobre Desarrollo Humano (IDH) 2015, señala la importancia del trabajo remunerado (empleo) y del trabajo no remunerado (trabajo de cuidados) en la vida y bienestar de las personas “El empleo proporciona ingresos y fomenta la dignidad humana, la participación y la seguridad económica. (...) El trabajo de cuidados abarca las labores domésticas, como preparar la comida para la familia, limpiar la casa e ir a buscar agua y combustible, así como el cuidado de los niños, los ancianos y los familiares enfermos, tanto a corto como a largo plazo. (...) El trabajo no remunerado en el hogar es indispensable para el funcionamiento de la sociedad y el bienestar humano. El trabajo de cuidados no suele recibir suficiente reconocimiento, pese a la importancia que tiene para el desarrollo humano. Esto se debe en parte a que, al no estar remunerado, no se refleja en los indicadores económicos, como el PBI. Ahora bien, si se valorase el trabajo de cuidados no remunerado, se pondría de relieve la contribución de las mujeres a los hogares y las comunidades y se llamaría la atención sobre sus condiciones materiales y su bienestar, con posibles efectos en la formulación de políticas” (IDH 2015, págs. 3-13).

Lo anterior refleja los aspectos básicos de la vinculación entre la producción de servicios de los hogares para su propio uso y el mercado, la importancia que tiene para los hogares la provisión de estos servicios y su incidencia en el bienestar de las personas. Una Cuenta Satélite del Trabajo Doméstico No Remunerado hace posible visibilizar la importancia del trabajo no remunerado en la sociedad, y a la vez establecer vinculaciones con el trabajo que ya es medido en el contexto de las cuentas nacionales. Tal como lo señala la Comunidad de Madrid (2008, p. 11), esta es una tarea ineludible. Medir la importancia de todo el trabajo que queda fuera de un intercambio monetario^{1/}, permite tener una imagen más completa de la realidad, pues estas actividades inciden directamente en nuestra calidad de vida y la reproducción de la sociedad.

Según Benería (1999, p.332), pueden enumerarse los siguientes motivos principales por los que medir el trabajo doméstico no remunerado es una tarea relevante:

- Hace visible el tema del trabajo doméstico no remunerado y abre la posibilidad de que la sociedad lo valore.

1/ Como es el caso del trabajo doméstico, el voluntariado o el cuidado de hijos y mayores.

- Permite elaborar indicadores del aporte del trabajo doméstico no remunerado al bienestar social y a la reproducción de los recursos humanos, y facilita los datos necesarios para revisar los cálculos estadísticos del Producto Bruto Interno y de la población activa.
- Permite averiguar en qué medida se comparte parejamente el trabajo, remunerado o no, en el hogar y en la sociedad.
- Facilita la obtención de información, de carácter micro y macroeconómico, acerca de cómo se distribuye el tiempo entre el trabajo remunerado, el gratuito y el ocio.
- Hace patente la variable del sexo en los presupuestos, para que quede claro que no son instrumentos neutrales en la asignación de recursos.
- Permite utilizar indicadores sobre el empleo del tiempo personal para analizar las pautas y las variaciones de la proporción entre trabajo remunerado y trabajo no remunerado a lo largo del tiempo.
- Puede ayudar a los poderes públicos y demás instituciones a concebir políticas y medidas que sean más eficaces.

Por otro lado, la relación entre la producción de mercado y de no mercado es una cuestión de sumo interés en el contexto de la evolución de las sociedades y sus economías. En efecto, la evidencia muestra que “la producción tiende a ser propulsada fuera del hogar durante el proceso de desarrollo, aunque por lo menos una parte de ella puede regresar más tarde a él (...). Si no se computa la producción doméstica, es probable que se sobrevaloren los índices de crecimiento económico cuando esta producción pasa al mercado; a la inversa, es probable que se infravaloren cuando miembros del hogar (no remunerados) asumen actividades que antes estaban remuneradas” (Benería 1999, p.327).

La Cuenta Satélite del Trabajo Doméstico No Remunerado es un complemento importante del Producto Bruto Interno, que permite visibilizar y dimensionar la magnitud del trabajo doméstico que las mujeres y hombres del país dedican a la producción de servicios esenciales que inciden en el bienestar de la población, proporcionando información para orientar la formulación de políticas públicas.

1.2 Objetivos

Las actividades no remuneradas que realizan los hogares inciden directamente en la calidad de vida y la reproducción de la sociedad, por ello la “Cuenta Satélite del Trabajo Doméstico No Remunerado” tiene el propósito de visibilizar la importancia del trabajo no remunerado en la sociedad, tanto en la provisión de servicios esenciales para la vida de las personas como su bienestar; asimismo permite establecer comparaciones con el trabajo que ya es medido en las cuentas nacionales, contando con una imagen más completa de la realidad.

Su objetivo es describir el volumen y valor monetario del trabajo no remunerado que realizan las mujeres y hombres del país, en la producción de servicios para su propio consumo, todo esto de manera que sea factible efectuar comparaciones con las cuentas nacionales, estableciendo categorías que reflejen las principales grandes actividades que realizan los hogares en la función de producción de servicios domésticos, tales como proveer comidas, proveer cuidados de niños y ancianos, proveer vestimenta y proveer alojamiento, con el fin de compararlos con los servicios similares producidos por las empresas, el gobierno y las Instituciones no lucrativas; de esa manera, será posible comparar las estructuras de las actividades de mercado con las de no mercado, el valor de los servicios domésticos de no

mercado respecto a los servicios de mercado, y eventualmente adicionar las cuentas de los hogares de no mercado a las cuentas nacionales, lo que proveerá información para la implementación de programas de inversión social y políticas públicas orientadas a un desarrollo más integrado y equitativo en la sociedad.

Las mujeres y hombres del país dedican una gran cantidad de horas de trabajo a la producción de servicios para su propio uso, lo que incide en el bienestar de la población. La medición del valor del trabajo doméstico no remunerado y su descripción en sus principales características a través de una Cuenta Satélite en el marco del Sistema de Cuentas Nacionales (SCN 2008), es el objeto de esta investigación.

1.3 Las Cuentas Satélites del Sistema de Cuentas Nacionales 2008 (SCN 2008)

El Sistema de Cuentas Nacionales (SCN 2008) provee un conjunto de recomendaciones aceptadas internacionalmente para:

- La elaboración de cuentas y agregados macroeconómicos que conforman el marco central del sistema.
- La elaboración de cuentas satélite que permiten profundizar o ampliar los agregados del marco central.

El marco central de las cuentas nacionales describe la economía a partir de dos grandes cuadros contables.

- El Cuadro de Oferta y Utilización, registra la dinámica productiva del país con su detalle por productos y actividades económicas, se visualiza la oferta de productos (producción nacional e importaciones) y su distribución entre la demanda intermedia (actividades demandantes de insumos) y la demanda final (consumo privado y público, inversión y exportaciones). También se visualiza la producción de las empresas en actividades económicas, los insumos que requieren para producir, el valor agregado bruto generado, el valor de las remuneraciones pagadas y de los impuestos, así como, el resultado de la actividad productiva que en el caso de las empresas de los hogares se llama Ingreso Mixto porque considera el rendimiento del capital (excedente de explotación) y las remuneraciones de los dueños de esas empresas.
- El Cuadro Económico Integrado, registra la dinámica de ingresos y gastos así como las interrelaciones de los agentes económicos de la economía agrupados por sectores institucionales (Sociedades no financieras, sociedades financieras, gobierno, hogares y las instituciones sin fines de lucro que sirven a los hogares) e inclusive con el resto del mundo. Se visualiza la secuencia de cuentas completas que contienen los agregados macroeconómicos como el valor bruto de producción, valor agregado bruto, ingreso disponible, ahorro, inversión y préstamo/endeudamiento neto.

Las cuentas y agregados macroeconómicos que forman parte del marco central del sistema de cuentas nacionales se basan en la definición de la frontera de producción que considera las cuentas nacionales, y permiten contar con agregados tan importantes como el Producto Bruto Interno.

El sistema de cuentas nacionales también es flexible frente a la posibilidad de profundizar algunos temas de interés y para ello se vale de investigaciones especiales, denominadas Cuentas Satélites, que permiten profundizar y/o ampliar la información estadística de las cuentas nacionales, guardando siempre coherencia con su marco central.

En cuanto a las cuentas satélite, el SCN 2008 distingue dos tipos, el primero, permite profundizar determinados aspectos del marco central, el segundo, permite ampliar los conceptos y agregados del marco central.

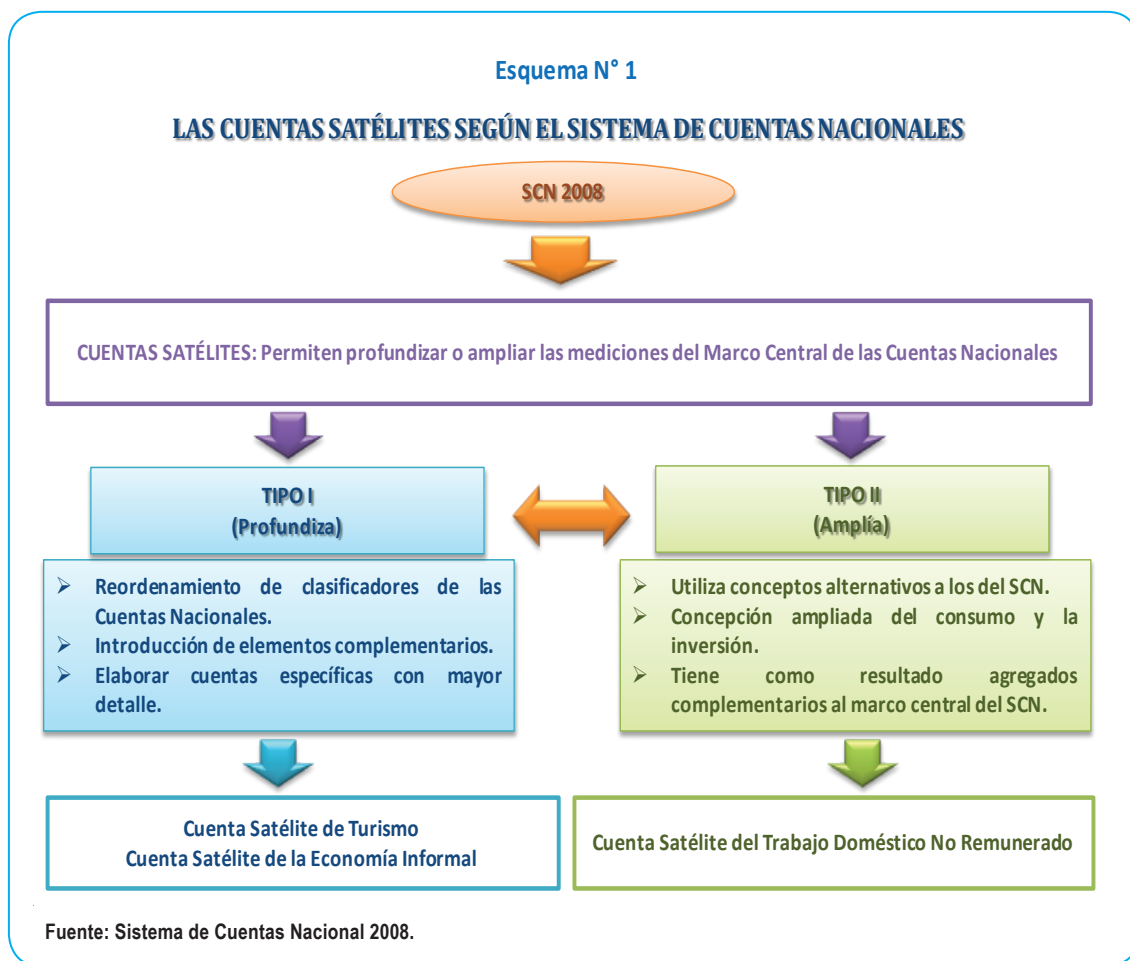

Las cuentas satélite del primer tipo, se recomiendan cuando es necesario centrar la atención en determinado campo o aspecto de la vida económica y social, para poner de manifiesto y describir con mayor profundidad aspectos que están “ocultos” en las cuentas del marco central, o que aparecen tan solo de forma limitada, como en el caso de las cuentas satélite de turismo o de educación.

Las cuentas satélite del segundo tipo, permiten incorporar conceptos alternativos que puede dar lugar a agregados complementarios y/o parciales, cuyo propósito es complementar las cuentas nacionales. En ese sentido, estas cuentas permiten experimentar nuevos conceptos y metodologías, con un mayor grado de libertad que el que se otorga en el marco central y lo que recomienda el SCN 2008 para elaborar las cuentas de producción de servicios domésticos de los hogares.

Una cuenta satélite busca expandir y profundizar el conocimiento en un campo específico de la economía sin perturbar la consistencia del marco central del sistema de cuentas nacionales. Esto permite efectuar análisis a nivel integrado y de manera coherente con las demás variables macroeconómicas.

En efecto, en el documento del SCN 2008 ^{2/}, se señala lo siguiente:

“29.146 En el marco central del SCN no existe ambigüedad; los servicios domésticos no retribuidos están excluidos de la frontera de producción. Sin embargo, en una cuenta satélite es perfectamente posible ampliar la frontera de producción para incluir dichos servicios (...)”.

“2.167 En otros tipos de análisis se presta una mayor atención a otros conceptos alternativos; por ejemplo, puede cambiarse la frontera de la producción, generalmente para ampliarla, así la producción de servicios domésticos por los miembros del hogar para su autoconsumo final puede incluirse en la frontera de la producción (...). En estos enfoques, el proceso económico propiamente dicho se representa de manera distinta y se calculan agregados complementarios o alternativos (...). Sin embargo, en todos los casos es necesario que las relaciones con el marco central sean explícitas (...)”

Una Cuenta Satélite del Trabajo Doméstico No Remunerado hace posible visibilizar la importancia de este tipo de trabajo en la sociedad, y a la vez establecer comparaciones con el trabajo que ya es medido en el contexto de las cuentas nacionales. La finalidad no es modificar el PBI y la contabilidad nacional, sino construir nuevos indicadores para orientar mejor las políticas sociales y económicas.

Es de mencionar, que el “Informe de la Comisión Sobre la Medición del Desarrollo Económico y del Progreso Social”, elaborado por Joseph E. Stiglitz, Amartya Sen y Jean-Paul Fitoussi, propone que los países cuenten con un sistema estadístico que complete las medidas de la actividad mercantil con datos relativos al bienestar de las personas.

Los primeros antecedentes de una cuenta satélite de la producción doméstica de los hogares se encuentran en un estudio de Margaret Reid publicado en 1934. En los últimos años, la importancia de la implementación de las cuentas satélites ha tomado una creciente posición en el escenario internacional desde la Plataforma de Beijing (1995) hasta la actualidad, a través de los consensos y encuentros técnicos especializados a nivel internacional y regional. En los que se han expuesto trabajos en los que se hace un análisis comparado y evaluaciones de los diferentes avances logrados por los países en la construcción de cuentas satélite de la producción doméstica de los hogares, formulando recomendaciones para seguir avanzando hacia la constitución de lineamientos aceptados por la comunidad estadística internacional.

La experiencia de medición de los países para valorar la “producción de servicios que realizan los hogares para su propio uso” y “del trabajo doméstico no remunerado”, mediante cuentas satélite, ha generado en los últimos 20 años una vasta literatura sobre propuestas de metodologías e investigaciones, como las de EUROSTAT, Finlandia, Estados Unidos, Canadá, México y organismos internacionales como

2/ Véase “Sistema de Cuentas Nacionales 2008” en <http://www.eclac.cl/id.asp?ID=50101>

la Organización Panamericana de la Salud (OPS). En esta literatura, además proponen conceptos alternativos, ponen a prueba estos conceptos, construyen cuentas de producción y proponen modelos de cuentas satélites del trabajo no remunerado.

En el año 2003 la Oficina de Estadística de la Unión Europea (EUROSTAT) elaboró una propuesta metodológica para la valoración del trabajo no remunerado y para la construcción de cuentas satélite de producción y consumo de los hogares. EUROSTAT ha realizado recomendaciones con distintas alternativas dejando que cada país elija de acuerdo a sus objetivos y posibilidades de información.

En los países de América Latina y el Caribe, existe una creciente corriente para elaborar cuentas satélites de trabajo no remunerado, estimulados por la amplia difusión del Informe de la Comisión sobre la Medición del Desarrollo Económico y del Progreso Social (Stiglitz. J, Amartya. S, Fitoussi. J, 2009).

México es uno de los primeros países que ha realizado una cuenta satélite del trabajo no remunerado de los hogares (CSTNRHM) ejecutada por el Instituto Nacional de Estadística y Geografía (INEGI) para el período 2003-2009, para calcular las actividades productivas no remuneradas que se realizan en los hogares, con el fin de dimensionar su aporte al desarrollo de las familias respecto del total de la economía nacional.

En Uruguay, se realizó una estimación de la producción y el consumo de los servicios en el hogar, su propuesta metodológica estuvo basada en EUROSTAT (2003), y sus cálculos se basaron en el Módulo de Uso del Tiempo (2007) y en datos del consumo de bienes y servicios de los hogares de la Encuesta Nacional de Ingresos y Gastos de los Hogares (ENIGH) realizada por el Instituto Nacional de Estadística entre noviembre-diciembre de 2005 y enero-octubre de 2006.

En Ecuador, se utilizaron las bases teóricas y metodológicas del Sistema de Cuentas de Ecuador 2008 y las bases estadísticas de la Encuesta de Uso del Tiempo de 2007 y 2012, para elaborar la cuenta satélite de los hogares con inserción del trabajo no remunerado. Se creó un equipo interinstitucional integrado por la Comisión de Transición hacia el Consejo de las Mujeres y la igualdad de Género, el Instituto Nacional de Estadística y Censos (INEC) y el Banco Central del Ecuador (BCE).

En Colombia, se aprobó la Ley N° 1413 en el año 2010, que propone incluir la economía del cuidado en sus cuentas nacionales. El Departamento Administrativo Nacional de Estadística (DANE), ha realizado la valoración del trabajo no remunerado y la realización de una cuenta de producción del trabajo no remunerado para dar cumplimiento a dicha legislación. La fuente principal utilizada por el DANE, fue la Encuesta Nacional del Uso del Tiempo 2012-2013.

En Guatemala, se realizó en el año 2013 un primer ejercicio interinstitucional de valorización del trabajo no remunerado, utilizando la propuesta metodológica de EUROSTAT, e información de la Encuesta Nacional de Condiciones de Vida 2011, a través del equipo inter-institucional compuesto por el Instituto Nacional de Estadística (INE), el Banco Central de Guatemala y la Secretaría Presidencial de la Mujer (SEPREM) con el apoyo técnico de la Comisión Económica para América Latina y el Caribe (CEPAL).

En El Salvador, con la asistencia técnica de la CEPAL se valoró el Trabajo No Remunerado en cumplimiento con el Plan de Trabajo del Convenio Marco de Cooperación Interinstitucional firmado en agosto de 2012 entre el Instituto Salvadoreño para el Desarrollo de la Mujer (ISDEMU), el Banco Central de Reserva de El Salvador (BCR), el Ministerio de Economía a través de la Dirección General de Estadística y Censos (DIGESTYC) y la CEPAL.

1.4 Las fronteras de producción

En el marco de las cuentas nacionales en general, y las cuentas satélite del trabajo doméstico no remunerado (CSTDNR) en particular, el problema de dónde establecer la frontera entre aquellas actividades que son productivas en un sentido económico y cuáles no, tiene una importancia de primer orden.

El Sistema de Cuentas Nacionales (SCN 2008), describe de una manera general, a la producción como una actividad en la que una empresa utiliza insumos para obtener productos. Considera que el análisis económico de la producción se ocupa principalmente de actividades que dan lugar a productos que pueden suministrarse o proveerse a otras unidades institucionales. Señala que existen dos clases principales de productos, los bienes y los servicios, y es necesario examinar sus características para poder distinguir entre las actividades que son productivas en un sentido económico de otras actividades (SCN 2008, 6.10), por lo tanto, dada las características generales de los bienes y servicios obtenidos en el proceso productivo, es posible definir la producción.

1.4.1 La frontera general de la producción

La frontera general de la producción abarca el conjunto de actividades en un sentido económico. Esta frontera es más amplia que la del Sistema de Cuentas Nacionales (SCN), la cual delimita la magnitud del PBI y otras variables macroeconómicas. En líneas generales, “la producción económica puede definirse como una actividad realizada bajo el control y la responsabilidad de una unidad institucional que utiliza insumos de mano de obra, capital y bienes y servicios para obtener bienes o servicios. (...) Un proceso puramente natural, sin intervención o dirección humana, no es producción en un sentido económico. (...) (SCN 2008. 6.24).

En ese sentido, para que la producción sea económica y registrada en la Contabilidad Nacional, debe haber una unidad institucional que asuma la responsabilidad del proceso productivo, y ser propietaria de los bienes producidos, por lo que un proceso natural sin mediación humana, no es producción en un sentido económico.

Entre las actividades que no son productivas en un sentido económico se incluyen las actividades humanas básicas como comer, beber, dormir, hacer ejercicio, etc., las cuales no pueden ser realizadas por una persona en lugar de otra. Pagar a otra persona para que haga ejercicio no sirve para mantenerse uno mismo en forma.

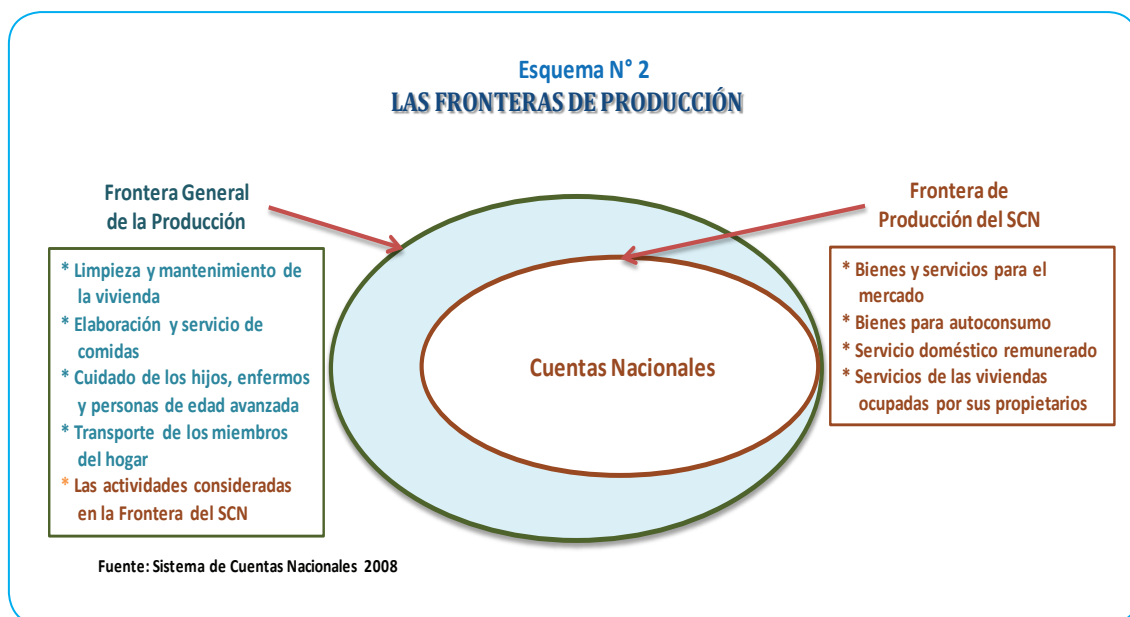

En cambio, las actividades como el lavado, la elaboración de comidas, el cuidado de los hijos, de los enfermos o de las personas de edad avanzada son actividades que pueden ser realizadas por otras unidades y que, por tanto, quedan dentro de la frontera general de la producción. Muchos hogares emplean personal de servicio doméstico remunerado para que realice esas actividades” (SCN 2008, 6.25). Los servicios de autoconsumo de los hogares que se realizan con trabajo no remunerado no están incluidos en la contabilidad nacional; sin embargo, en el SCN se establecen las bases para valorar su producción en una cuenta satélite al reconocer que quedan dentro de la frontera general de la producción.

La frontera de la producción del sistema de cuentas nacionales (SCN 2008)

El Sistema de Cuentas Nacionales (SCN 2008) define una frontera de producción más restrictiva con el objetivo de cuantificar y registrar las actividades económicas, por lo que “excluye del concepto de producción, las actividades que realizan los hogares en la producción de servicios para su propio uso, excepto los servicios de viviendas ocupadas por sus propietarios y los servicios producidos empleando personal de servicio doméstico remunerado...” (SCN 2008, 6.26).

De la diversidad de actividades de producción que se encuentran dentro de la frontera general de la producción, en cuentas nacionales se considera un grupo de ellas para elaborar los Cuadros de Oferta y Utilización, los cuales son los siguientes (cf. ONU et al. 2009, p.112):

- a. La producción de todos los bienes o servicios que se suministran, o que se pretende suministrar, a unidades distintas de aquellas que los producen, incluida la producción de los bienes o servicios utilizados completamente en el proceso de producción de dichos bienes o servicios;
- b. La producción por cuenta propia de todos los bienes que sus productores conservan para su autoconsumo final o para su formación bruta de capital;

- c. La producción por cuenta propia de productos de captura del conocimiento que sus productores conservan para su autoconsumo final o formación bruta de capital, pero con exclusión (por convención) de este tipo de productos cuando son producidos por los hogares para su propio uso;
- d. La producción por cuenta propia de los servicios de las viviendas ocupadas por sus propietarios; y
- e. Los servicios domésticos y personales producidos por personal de servicio doméstico remunerado.

Cabe mencionar que la frontera de producción más restrictiva precisada por el SCN, ha excluido tradicionalmente la producción de servicios por los miembros del hogar para su autoconsumo final, indicando que “se dedica una gran cantidad de mano de obra a la producción de dichos servicios, y cuyo consumo contribuye en forma importante al bienestar económico. Sin embargo, las cuentas nacionales que sirven a muy diversos fines, analíticos unos y de formulación de políticas otros, no se elaboran simplemente, o principalmente, para obtener indicadores del bienestar.” (SCN 2008, 6.29)

La frontera de la producción en la Cuenta Satélite del trabajo doméstico no remunerado

Una Cuenta Satélite del Trabajo Doméstico No Remunerado (CSTDNR), busca medir las actividades económicas de los hogares que se encuentran dentro de la frontera general de la producción, pero fuera de la frontera de la producción de las cuentas nacionales.

En la valoración de la producción doméstica para uso final propio es importante determinar qué actividades realizadas en el hogar son productivas, por lo que han de ser objeto de valoración. Para establecer con claridad qué actividades son productivas en un sentido económico, es necesario contar con un criterio que guíe la decisión. El criterio más ampliamente aceptado es el de la “tercera persona”, propuesto originalmente por Reid (1934). Esta regla estipula que una actividad debe considerarse como producción económica si puede ser delegada a otra unidad económica. De acuerdo con la autora, “si una actividad es de tal carácter que puede ser delegada a un trabajador remunerado, entonces, la actividad será considerada productiva” (Reid, op. cit., p.11).

1.4.2 La función productiva de los hogares

Los hogares, además de la función de consumir tienen la función de ser productores de bienes y servicios los cuales son destinados al mercado para proveerse de ingresos o puede ser utilizada para el uso final propio del mismo hogar.

La función productiva remunerada de los hogares

Cuando se enmarca la función productora de los hogares en las cuentas nacionales, se logra hacer una diferenciación entre la producción de los hogares que se encuentra dentro de la frontera de la producción de las cuentas nacionales y otra producción que no forma parte de los grandes agregados macroeconómicos, pero que sin embargo es muy importante para el bienestar de los hogares.

La producción de los hogares que se registran en las cuentas nacionales son:

- Bienes y servicios que los hogares producen para venderlos en el mercado.
- Bienes que los hogares producen para su consumo (autoconsumo), considerando que estos productos tienen la posibilidad de ser transados en el mercado, a pesar que su finalidad inicial no haya sido esa.
- Servicios que los hogares producen y los utilizan para su uso final propio: Según el sistema de cuentas nacionales se considera el alquiler de vivienda imputado y el servicio doméstico remunerado.

La función productiva no remunerada de los hogares

Adicionalmente, a la producción que los hogares realizan principalmente con un fin lucrativo y que está registrada en las cuentas nacionales existe una producción que los hogares realizan, a la cual le dedican una gran cantidad de tiempo, que generalmente no es reconocida como trabajo por la sociedad a pesar que recientemente la Organización Internacional del Trabajo (OIT) la reconoce como tal, y que tiene un aporte significativo al bienestar, sostenibilidad y desarrollo de los hogares y que sin embargo no es remunerado.

Esta producción que no se registra en las cuentas nacionales ha venido siendo estimada por la cuentas satélite del trabajo doméstico no remunerado y se refiere a los servicios que los hogares producen para su propio consumo, con excepción del alquiler de vivienda imputado y el servicio doméstico remunerado (cf. ONU et al. 2009, p.113). Estos servicios que no se registran en las cuentas nacionales, cuando son producidos por los miembros del hogar y consumidos dentro del mismo hogar, son los siguientes:

- a. La limpieza, la decoración y el mantenimiento de la vivienda ocupada por el hogar, incluidas las pequeñas reparaciones del tipo de las que usualmente realizan tanto los inquilinos como los propietarios;
- b. La limpieza, el mantenimiento y la reparación de los bienes duraderos o de otros bienes de los hogares, incluidos los vehículos utilizados para servicio del hogar;
- c. La elaboración y el servicio de comidas;
- d. El cuidado, la formación y la instrucción de los hijos;
- e. El cuidado de los enfermos, de los inválidos y de las personas de edad avanzada;
- f. El transporte de los miembros del hogar o de sus bienes.

Adicionalmente a la producción de servicios realizados para el consumo del propio hogar y por la cual no reciben ninguna remuneración o ganancia monetaria, los miembros de los hogares proveen su fuerza de trabajo (trabajo voluntario) a instituciones públicas o privadas sin recibir una remuneración a cambio.

**Medición del
trabajo doméstico
no remunerado**

2

II. Medición del trabajo doméstico no remunerado

La Cuenta Satélite del Trabajo Doméstico No Remunerado (CSTDNR), requiere que se determine el valor del “insumo trabajo” utilizado en la producción de servicios domésticos, en este capítulo se describe el proceso seguido para obtener dicha valoración, partiendo de las fuentes de información que permiten obtener la cantidad de tiempo y el salario equivalente, la clasificación de las actividades domésticas no remuneradas en funciones principales de los hogares, el cálculo de las horas, de la remuneración por hora y del valor del trabajo utilizado en la producción de servicios domésticos de los hogares.

2.1 Las fuentes de información

La estadística de base requerida para elaborar la Cuenta Satélite del Trabajo Doméstico No remunerado (CSTDNR) proviene principalmente de la Encuesta Nacional de Uso del Tiempo 2010, y de la información que proporciona las cuentas nacionales para ese mismo año.

La información que se recopile sobre el **uso del tiempo** constituye un insumo indispensable para obtener una cuantificación y posterior valorización del trabajo utilizado para la producción del hogar. Es conveniente disponer de información muy detallada a nivel de cada tarea, actividad o función que se haya especificado en el cuestionario de la encuesta a ejecutar sobre el uso del tiempo de los miembros del hogar, que permita realizar en forma aproximada la correspondencia entre las actividades o tareas definidas en la encuesta con las funciones que se definan para elaborar la cuenta satélite del trabajo doméstico no remunerado, así como la correspondencia que tenga con las actividades económicas definidas en las cuentas nacionales.

2.1.1 Encuesta Nacional de Uso del Tiempo 2010 (ENUT 2010)

La Encuesta Nacional de Uso del Tiempo, fue una encuesta realizada por el Instituto Nacional de Estadística e Informática entre noviembre y diciembre del año 2010 con el fin de “brindar información para conocer el uso del tiempo de hombres y mujeres, en particular el tiempo que le dedican al trabajo doméstico no remunerado para su valoración social, que permita la formulación de políticas de equidad de género”.

Su población objetivo fueron las viviendas particulares y sus ocupantes de 12 o más años de edad y su muestra estuvo compuesta por 4 580 viviendas.

Esta encuesta tiene inferencia nacional, en las áreas urbano y rural, en las regiones naturales Costa (Lima Metropolitana que comprende la Provincia de Lima y la Provincia Constitucional del Callao y Resto Costa), Sierra y Selva. El tamaño de muestra por área de residencia es de 3 080 viviendas del área urbana y 1 500 viviendas del área rural; por regiones es de 976 viviendas de Lima Metropolitana, 1 208 viviendas del Resto Costa, 1 280 de la Sierra y 1 116 de la Selva.

Se utilizó el método de entrevista directa sobre actividades preestablecidas que abarca las 24 horas del día, donde se indagaron sobre todas las actividades que realizó el miembro del hogar de 12 años y más de edad. Las actividades se clasificaron de acuerdo a la lógica de desarrollo de las actividades durante el día para facilitar al informante la contabilización del tiempo que dedicó a cada una de dichas actividades, que se clasificaron en las siguientes 17 secciones ^{3/} :

- Sección A. Necesidades personales
- Sección B. Actividades educativas
- Sección C. Actividades culinarias
- Sección D. Aseo de la vivienda
- Sección E. Cuidado y confección de ropa
- Sección F. Reparación, construcción y mantenimiento en la vivienda
- Sección G. Cuidado de bebés, niñas, niños y adolescentes
- Sección H. Cuidado de miembros del hogar que presentan algún síntoma, malestar o enfermedad
- Sección I. Compras para el hogar
- Sección J. Gerencia y organización del hogar
- Sección K. Familia y sociabilidad
- Sección L. Tiempo libre
- Sección M. Cuidado de huertos y crianza de animales del hogar
- Sección N. Tareas de apoyo a otro hogar
- Sección O. Trabajo voluntario para organizaciones o instituciones
- Sección P. Cuidado de miembros del hogar con dificultades físicas, mentales o enfermedades permanentes o de edad avanzada totalmente dependientes

2.1.2 Información proveniente de las Cuentas Nacionales

En la elaboración de las Cuentas Nacionales, se utiliza una diversidad de fuentes de información procedente de encuestas y registros administrativos, que se procesan, organizan y consolidan con fines de elaborar las cuentas y agregados del sistema de contabilidad nacional.

En los resultados obtenidos para el año 2010, fueron de suma importancia para la elaboración de la Cuenta Satélite del Trabajo Doméstico No Remunerado:

Cuadro de Oferta Utilización

- Remuneración promedio, de cada una de las 101 actividades económicas definidas en las cuentas nacionales.
- Sueldos y salarios promedio, de cada una de las 101 actividades económicas definidas en las cuentas nacionales.
- Contribuciones sociales, de cada una de las 101 actividades económicas definidas en las cuentas nacionales.

^{3/} En el anexo 1, se presenta el detalle de las actividades registradas en la ENUT.

Matriz de empleo equivalente

- Personal remunerado clasificado por 101 actividades económicas de cuentas nacionales.
- Personal, clasificado por categorías de ocupación.

Norma de horas semanales, por actividades económicas de cuentas nacionales

- Remuneración promedio por hora en nuevos soles, para 101 actividades económicas, estimadas a partir de información del Cuadro de Oferta y Utilización y la Matriz de empleo equivalente.

2.2 Clasificación de actividades económicas y actividades domésticas no remuneradas

Las clasificaciones permiten la agrupación de datos de manera sistematizada y homogénea para facilitar el análisis, la interpretación y la comparación de la información.

En el marco de la elaboración del nuevo año base de las Cuentas Nacionales, se construyó una Clasificación de Actividades Económicas que reflejara la estructura productiva del país. Esta nomenclatura de actividades que se realizan en el mercado, es la base de organización de la información en categorías adecuadas para facilitar el análisis de la producción y generación del ingreso, entre otras cuentas que se miden en la contabilidad nacional. Se determinaron 101 actividades económicas ^{4/}, considerando para ello la Clasificación Industrial Internacional Uniforme (CIIU) Revisión 4, de Naciones Unidas.

Asimismo, realizar la valoración de las actividades domésticas productivas de los hogares, requiere realizar una delimitación de las actividades domésticas no remuneradas consideradas productivas, para realizar esta delimitación de las actividades detalladas de los grupos de la ENUT se excluyeron las actividades personales, las actividades recreativas y las actividades que por definición están incluidas en la frontera de la producción de las cuentas nacionales; para ello se utilizó el marco conceptual de las fronteras de la producción, además también se realizó exclusión de aquellas actividades domésticas no remuneradas que se realizan de manera simultánea a otras.

Clasificación de las actividades domésticas no remuneradas en funciones principales de los hogares

Las encuestas de uso del tiempo recogen información detallada de las diferentes actividades en las cuales las personas utilizan su tiempo durante un periodo determinado, en nuestro caso durante una semana; las clasificaciones internacionales como la ICATUS (Clasificación internacional de actividades de uso del tiempo, por sus siglas en inglés) y CAUTAL (Clasificación de Actividades de uso del Tiempo para América Latina y el Caribe) proveen agrupamientos de estas actividades que permiten organizar la información de acuerdo al tiempo que los miembros de los hogares dedican a las actividades remuneradas, actividades domésticas no remuneradas y al cuidado personal y ocio. Sin embargo, en este estudio se ha clasificado las actividades no remuneradas de los hogares, en seis categorías que reflejan principalmente, los *“servicios importantes para la vida que los mismos hogares habitualmente se proporcionan”* y además permiten su integración en el marco de las Cuentas Nacionales para fines de políticas públicas.

4/ En el anexo 2 puede verse la descripción de las 101 actividades económicas que se miden en las Cuentas Nacionales.

Estas seis categorías reflejan las principales grandes actividades que realizan los hogares en la función de producción de servicios domésticos y además representan una clasificación de la producción de servicios que se puede comparar con los servicios similares producidos por las empresas, el gobierno y la Instituciones no lucrativas al servicio de los hogares, de esta manera es posible comparar las estructuras de las actividades de mercado con las de no mercado, el valor de los servicios domésticos de no mercado respecto a los servicios de mercado, y eventualmente adicionar las cuentas de los hogares de no mercado a las cuentas nacionales.

A estas seis categorías se le ha denominado “funciones principales” de los hogares ^{5/} y son las siguientes:

- Proveer alojamiento
- Proveer comidas y refrigerios
- Proveer vestimenta y cuidado de las prendas
- Proveer gestión y administración del hogar
- Proveer cuidado de niños y adultos
- Proveer trabajo voluntario

Esta clasificación sigue básicamente la experiencia de EUROSTAT, que al respecto señala lo siguiente: *“Las funciones principales están basadas en las tareas fundamentales (vitales), también llamadas servicios importantes para la vida que los mismos hogares habitualmente se proporcionan (...) Todas las actividades que contribuyen a los hogares, tales como mantenimiento de la vivienda/hogar, hacer reparaciones, etc., son incluidas en la función principal vivienda. El Transporte de niños o para hacer las compras en el mercado son incluidas en la función para la que el transporte es necesitado, por ejemplo, cuidado de niños o comida, etc. De similar manera, se ha procedido con las compras, por ejemplo, ir de compras de prendas de vestir es incluida en la función vestido”* (Varjonen; Hamunen; Soinne. 2014, pág. 8).

Sin embargo, la clasificación utilizada en este estudio difiere de la de EUROSTAT, en que se considera el “proveer gestión y administración del hogar” como una función principal, que ellos incluyen en otras funciones al igual como proceden con las compras y el transporte. Se optó esta decisión debido a que estas actividades implican decisiones y acciones que son transversales a las otras funciones, y por tanto representan un caso en el cual las categorías asociadas a la gestión y administración del hogar que proporciona la ENUT 2010, no las distingue asociadas a una función determinada, haciendo necesario adoptar criterios ad hoc para distribuirlos en las diferentes funciones, cosa que no se ha realizado en este estudio, además proveer gestión y administración del hogar es también una función relevante en las actividades domésticas no remuneradas.

En la elaboración de las cuentas satélite de Reino Unido, Finlandia, Australia, España y Hungría se utilizó el enfoque de funciones principales, práctica que ha sido recomendada por EUROSTAT. Asimismo, en América Latina, países como México y Colombia también utilizan con variantes la clasificación por principales funciones en sus cuentas satélite.

5/ En el anexo 4, se presentan las actividades productivas no remuneradas incluidas en cada función principal.

2.3 El valor del trabajo doméstico no remunerado

En los hogares, las mujeres y hombres, dedican una gran cantidad de horas de trabajo a la producción de servicios para su propio consumo, tales como preparar el desayuno, preparar el almuerzo, lavar la vajilla, lavar y planchar la ropa, hacer la limpieza de la vivienda, etc., que se han clasificado y sintetizado en seis funciones principales como se indica en el apartado anterior. En la valoración de esta producción se han propuesto dos métodos el del "Input" y el del "Output".

"La valoración de la producción de los hogares es inevitable si el propósito es mostrar el valor monetario de la producción de los hogares en la economía o integrarla completamente con el esquema de las cuentas nacionales. En las cuentas nacionales, los precios de mercado son la referencia básica para la valoración de la producción. En ausencia de transacciones de mercado, la valoración es efectuada en relación a los costos incurridos (servicios de no mercado producidos por el Gobierno) o en referencia a los precios de mercado para bienes o servicios análogos (...) Los dos últimos han sido usados para valorar la producción de no mercado de los hogares. El enfoque del input es análogo al enfoque para la otra producción de no mercado: suma de costos. El enfoque del output está alineado con los requerimientos de la valoración de la producción para uso final propio. Pero el problema de la valoración es más grave comparado con el del marco central de las cuentas nacionales: el insumo trabajo no está dado por mercado (método del input) y ninguno de los productos es vendido en el mercado (método del output). Por lo tanto, precios y salarios de sus equivalentes de mercado deben ser usados (costos de trabajo, precios de productos). Este es, en la práctica, el problema central en una cuenta satélite de los hogares" (Eurostat 2003, pp.11-12).

El método del output busca imputar un valor monetario a la producción de los hogares. El punto de partida es el valor de mercado de los productos. Luego de restar los costos de producción se obtiene el ingreso mixto, el cual incluye el excedente de explotación y la compensación del trabajo.

Método del output:

Valor de los productos (precio * cantidad) a precios equivalentes de mercado

- consumo intermedio

= valor agregado bruto

- consumo de capital

- otros impuestos a la producción

+ otros subsidios a la producción

= ingreso mixto (residual, incluye la compensación del trabajo y el capital)

El método del input consiste en imputar un valor monetario al trabajo doméstico. Al final, lo que se obtiene es una estimación del valor monetario de la producción de no mercado de los hogares. Con este método, el VAB es la suma del valor del trabajo más el consumo de capital e impuestos menos los subsidios. A diferencia del método del output, el valor agregado obtenido con este método no incluye los beneficios.

Método del input:

Valor del trabajo (unidades de tiempo valoradas a un salario adecuado/tiempo)

+ otros impuestos a la producción

- otros subsidios a la producción

+ consumo de capital

= valor agregado bruto

+ consumo intermedio

= valor total de la producción (suma de costos)

En el presente estudio, se obtendrá el valor del principal insumo utilizado en la producción de servicios domésticos, es decir, el valor del trabajo que las mujeres y hombres del país utilizan en la producción de servicios para su propio uso. Como se señala en el método del *Input*, para ello se requiere determinar las cantidades (horas de trabajo), los salarios (remuneración/hora) y luego la valoración.

Para obtener las cantidades se utiliza la Encuesta Nacional de Uso del Tiempo del año 2010, que permite obtener información del tiempo dedicado a las labores domésticas; para obtener los salarios se utiliza la información de las cuentas nacionales del año 2010, con un detalle para 101 actividades económicas de las remuneraciones pagadas por las unidades productivas de mercado del sector institucional Hogares.

Con estas fuentes de información que proveen “cantidades” (tiempo en horas) y “precios” (remuneraciones por hora) se calcula el valor del trabajo doméstico no remunerado a nivel de actividades domésticas no remuneradas, que luego son agregadas por “principales funciones” productivas no remuneradas de los hogares.

2.3.1 Cálculo de las horas dedicadas al trabajo doméstico no remunerado

Para efectuar el cálculo de las horas dedicadas por los hogares en la realización de actividades domésticas no remuneradas, fue necesario hacer un análisis de las actividades no remuneradas del capítulo 500 “Tareas realizadas para el hogar” de la Encuesta Nacional de Uso del Tiempo que se aplica a los miembros de los hogares de 12 años a más de edad.

Se identificaron actividades personales de los hogares y actividades que por su naturaleza están incluidas en la frontera de la producción de las cuentas nacionales, como resultado de este trabajo de revisión y análisis se seleccionaron para este estudio sólo las actividades que siendo producción no se encuentran dentro de la frontera de la producción de las cuentas nacionales por ser servicios producidos por los hogares para uso final propio. Adicionalmente se incluyeron también las ayudas que los hogares realizan a otros hogares sin recibir una remuneración así como aquellas que realizan a instituciones públicas, privadas, y a la comunidad.

Una vez identificadas las actividades domésticas no remuneradas de los hogares se tuvieron que realizar algunos procedimientos en la base de datos para obtener una variable que permita consolidar por cada informante las horas que han dedicado en estas actividades.

La Encuesta Nacional de Uso del Tiempo recoge información del tiempo en horas y minutos utilizados en la realización de tareas durante la semana que la divide en dos partes: De lunes a viernes y de sábado a domingo.

500. TAREAS REALIZADAS PARA EL HOGAR (Sólo para miembros del hogar de 12 años y más de edad)									
(501) LA SEMANA PASADA, DEL LUNES..... AL DOMINGO....., ¿UD. REALIZÓ ALGUNA DE LAS TAREAS, COMO:				(502) ¿CUÁNTO TIEMPO LE DEDICÓ A DE LUNES A VIERNES?			(503) ¿CUÁNTO TIEMPO LE DEDICÓ A DE SÁBADO A DOMINGO?		
	SÍ	NO	Hrs.	Min.	Anotaciones		Hrs.	Min.	Anotaciones

Fuente: Encuesta Nacional de Uso del Tiempo 2010 (INEI)

Para calcular las horas totales por semana a partir de la base de datos se consideró la siguiente fórmula que se aplicó a cada una de las actividades domésticas no remuneradas:

$$Hr_t = \frac{((Hr_{l-v} + Hr_{s-d}) * 60) + (Min_{l-v} + Min_{s-d})}{60}$$

Donde:

- Hr_t : Horas totales a la semana
- Hr_{l-v} : Horas totales de lunes a viernes
- Hr_{s-d} : Horas totales de sábado a domingo
- Min_{l-v} : Minutos totales de lunes a viernes
- Min_{s-d} : Minutos totales de sábado a domingo

Seguidamente, las actividades domésticas no remuneradas de la Encuesta de Uso del Tiempo se agregaron en seis “funciones principales” productivas no remuneradas de los hogares ^{6/}, las cuales nos da una visión sintética de las actividades donde participan los hogares principalmente.

Cuadro N° 1
PERÚ 2010: HORAS DE TRABAJO DOMÉSTICO NO REMUNERADO,
SEGÚN FUNCIONES PRINCIPALES

Funciones principales	Horas semanales	
	Millones de horas	Estructura %
Total	545	100,0
Proveer alojamiento	114	20,9
Proveer comidas y refrigerios	200	36,6
Proveer vestimenta y cuidados de prendas	73	13,4
Proveer gestión y administración del hogar	33	6,0
Proveer cuidados de niños y adultos	98	17,9
Proveer trabajo voluntario	28	5,1

Fuente: Instituto Nacional de Estadística e Informática.

^{6/} En el Anexo 3, se presenta la correspondencia entre las actividades de la ENUT y las “principales funciones”

2.3.2 Cálculo de las remuneraciones promedio por hora

Las cuentas nacionales proveen información de las remuneraciones brutas (sueldos y salarios más contribuciones sociales de los empleadores) del año 2010 pagadas por los establecimientos según las actividades económicas que realizan, el detalle de trabajo de estas cuentas implica una vinculación con los sectores institucionales de la economía (Sociedades no financieras, Sociedades financieras, Gobierno, Hogares y las Instituciones sin fines de lucro que sirven a los hogares) lo cual es importante porque ha permitido utilizar la información de remuneraciones pagadas por las empresas de los hogares, las cuales se asume tienen un nivel de especialización y productividad más cercana al de las actividades domésticas no remuneradas que son realizadas por los miembros de los hogares.

Esta información es anual y, como se mencionó, representa lo que las empresas de los hogares pagan en total a sus empleados, lo que interesa para asignarle un precio a las horas totales por actividad doméstica no remunerada es una remuneración por empleado, para ello se hizo uso de la matriz de empleo de las cuentas nacionales que permite conocer al número de trabajadores en las empresas de los hogares y por actividad económica.

La matriz de empleo contiene el número de puestos de trabajos con duración en horas homogéneas por actividad económica, esta información nos posibilita poder hacer un cálculo para obtener las remuneraciones por hora según cuentas nacionales, para ello se ha utilizado la siguiente fórmula:

$$RHr_n = \frac{RA_n * 1000000}{E_n * NHr_n * 52}$$

Donde:

RHr_n : Remuneración promedio por hora en nuevos soles en la actividad "n" de cuentas nacionales

RA_n : Remuneración anual en millones de soles en la actividad "n" de cuentas nacionales

E_n : Empleo de asalariados en la actividad "n" de cuentas nacionales

NHr_n : Duración del empleo en horas semanales en la actividad "n" de cuentas nacionales

Este cálculo de las remuneraciones promedio por hora se realizó para todas las actividades económicas de los hogares que en las cuentas nacionales de Perú se enmarca en un clasificador que contiene 101 actividades económicas.

2.3.3 Métodos de cálculo del valor del trabajo doméstico no remunerado

En los dos apartados anteriores se calcularon la cantidad de horas y la remuneración por hora, respectivamente, que son los elementos para realizar la valoración del trabajo doméstico no remunerado. La fórmula que se utiliza para obtener el valor del trabajo doméstico no remunerado por actividad es la siguiente:

$$VTDNR_{nr} = Hr_t * \frac{\sum RHr_n}{n}$$

Donde:

$VTDNR_{nr}$: Valor del trabajo doméstico no remunerado en la actividad no remunerada "nr"

Hr_t : Horas totales a la semana

RHr_n : Remuneración promedio por hora en nuevos soles en la actividad "n" de cuentas nacionales

Tal como se observa en la fórmula para calcular el VTDNR_{nr}, su aplicación en la base de datos implica la existencia de una correspondencia entre las actividades domésticas no remuneradas con las actividades de cuentas nacionales; esta correspondencia se realizó dependiendo del método de valoración utilizado ^{7/}.

Existen tres métodos de valoración cuyas características y resultados se presentan a continuación.

Método de sustitución equivalente especialista

El método de sustitución equivalente especialista comprende la asignación de la remuneración promedio por hora de una actividad en el mercado que es similar a la actividad doméstica no remunerada que se va a valorizar. Ello implicó analizar las actividades domésticas no remuneradas de la Encuesta Nacional de Uso del Tiempo y realizar una comparación con las actividades de cuentas nacionales, a fin de seleccionar y asignar la actividad o las actividades de cuentas nacionales que logran la “mayor equivalencia” con la actividad doméstica no remunerada analizada.

Por ejemplo, en el caso de la actividad doméstica no remunerada: “C1 Preparar o cocinar el desayuno, almuerzo, lonche y/o cena para los miembros del hogar (incluye para llevar al trabajo o centro educativo)” se asignó la actividad “040002 Restaurantes” de las cuentas nacionales. Mientras que para la actividad no remunerada “D3 Hacer la limpieza general, como barrer o trapear pisos, sacudir, los ambientes interiores o exteriores de la vivienda (no considere la limpieza del área de la cocina y del baño o letrina)” se asignaron las actividades de cuentas nacionales “040001 Alojamiento” y “049003 Limpieza, servicios de apoyo a edificios y mantenimiento de jardines”.

Cuadro N° 2
PERÚ 2010: VALOR DEL TRABAJO DOMÉSTICO NO REMUNERADO,
SEGÚN FUNCIONES PRINCIPALES
Método de sustitución equivalente especialista

Funciones principales	Valor anual	
	Millones de S/.	Estructura %
Total	101 621	100,0
Proveer alojamiento	18 242	18,0
Proveer comidas y refrigerios	32 755	32,2
Proveer vestimenta y cuidados de prendas	14 439	14,2
Proveer gestión y administración del hogar	5 561	5,5
Proveer cuidados de niños y adultos	23 980	23,6
Proveer trabajo voluntario	6 644	6,5

Fuente: Instituto Nacional de Estadística e Informática.

^{7/} En el anexo 5 se presenta la correlación entre las actividades no remuneradas y las 101 actividades de la contabilidad nacional según método utilizado.

Método de sustitución equivalente generalista

Para realizar la valoración de método de sustitución generalista se consideró para todas las actividades con trabajo doméstico no remunerado el valor de la remuneración promedio por hora de los trabajadores domésticos remunerados medidos en las cuentas nacionales con lo cual se obtuvo el siguiente resultado:

Cuadro N° 3
PERÚ 2010: VALOR DEL TRABAJO DOMÉSTICO NO REMUNERADO,
SEGÚN FUNCIONES PRINCIPALES
Método de sustitución equivalente generalista

Funciones principales	Valor anual	
	Millones de S/.	Estructura %
Total	70 862	100,0
Proveer alojamiento	14 820	20,9
Proveer comidas y refrigerios	25 954	36,6
Proveer vestimenta y cuidados de prendas	9 476	13,4
Proveer gestión y administración del hogar	4 267	6,0
Proveer cuidados de niños y adultos	12 702	17,9
Proveer trabajo voluntario	3 643	5,1

Fuente: Instituto Nacional de Estadística e Informática.

Método de sustitución equivalente híbrido

Los supuestos que giran en torno a los métodos de sustitución equivalente especialista y generalista muchas veces pueden tener contradicción en la vida real, por ejemplo en el primer método de valoración los hogares normalmente no contratan a un restaurante para que les provea de los alimentos preparados, generalmente en los hogares se cocina; así como se limpia la casa y se lava la ropa y estas actividades generalmente son realizadas por los miembros del hogar o por un trabajador doméstico remunerado. En el otro caso, el método generalista, si bien es cierto que existen muchas actividades en el hogar que generalmente se delega su realización a personas que no son miembros de los hogares a cambio de una contraprestación económica, existen algunas actividades que normalmente no son realizadas por ellos como por ejemplo la gestión del hogar o el cuidado de los enfermos que generalmente son realizados por los miembros de los hogares o que pueden buscar ayuda especializada en el mercado.

Con el fin de acercar un poco más a la realidad la valoración de las actividades domésticas no remuneradas de los hogares existe el método de sustitución equivalente híbrido que para aplicarlo en este trabajo se ha considerado una asignación especializada a las actividades domésticas no remuneradas que normalmente no son realizadas por un trabajador doméstico remunerado, para el resto de actividades se ha considerado la asignación de la remuneración del trabajador doméstico remunerado.

El resultado como es de esperarse es un intermedio entre los métodos de sustitución equivalente especialista y generalista.

Cuadro N° 4
PERÚ 2010: VALOR DEL TRABAJO DOMÉSTICO NO REMUNERADO,
SEGÚN FUNCIONES PRINCIPALES
Método de sustitución equivalente híbrido

Funciones principales	Valor anual	
	Millones de S/.	Estructura %
Total	84 964	100,0
Proveer alojamiento	15 825	18,6
Proveer comidas y refrigerios	27 046	31,8
Proveer vestimenta y cuidados de prendas	9 476	11,2
Proveer gestión y administración del hogar	5 561	6,5
Proveer cuidados de niños y adultos	21 379	25,2
Proveer trabajo voluntario	5 677	6,7

Fuente: Instituto Nacional de Estadística e Informática.

**Descripción de
principales
resultados**

3

III. Descripción de principales resultados

Esquema de referencia

El Sistema de Cuentas Nacionales (SCN) de Naciones Unidas 2008 recomienda la utilización de Cuentas Satélite para medir la producción de servicios que realizan los hogares para uso final propio y complementar los agregados del marco central como el PBI.

La siguiente gráfica, permite distinguir el espacio de medición de los agregados macroeconómicos que se miden en la Contabilidad Nacional, es el espacio que empieza desde la izquierda y termina en la primera línea discontinua que es lo que se ha definido como frontera de producción del SCN, indicando que las Cuentas Nacionales miden las actividades productivas para obtener bienes y servicios destinados principalmente al mercado, y es lo que se describe como el marco central de cuentas nacionales, debe notarse que esta producción la realizan los diferentes sectores institucionales de la economía, tales como: las sociedades (empresas), el gobierno, las instituciones sin fines de lucro al servicio de los hogares (ISFLSH) y los hogares como tales.

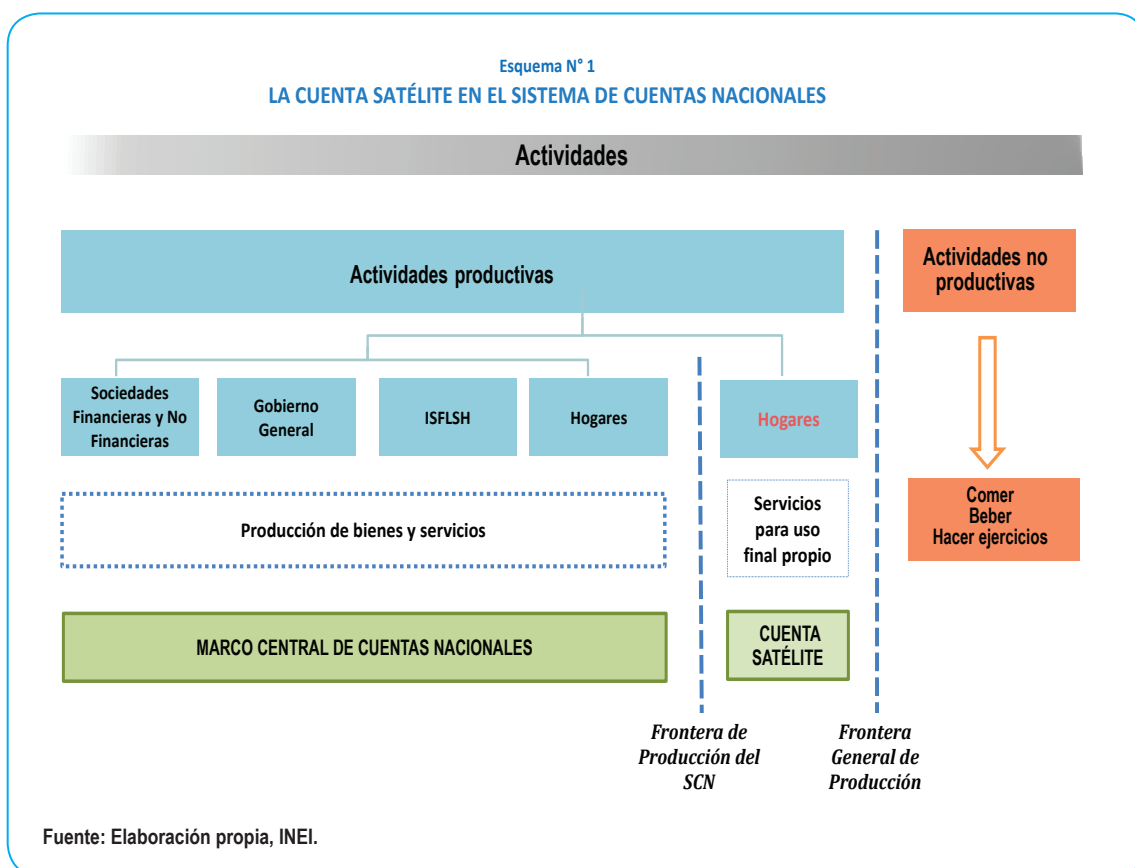

La producción de servicios para uso final propio que realizan los hogares, son consideradas actividades productivas, que se realizan fuera de la frontera de producción del SCN pero dentro de la frontera general de producción (como se ha definido en el marco conceptual), estas actividades se encuentran graficadas entre las dos líneas punteadas y es el ámbito de medición de la Cuentas Satélite, en el presente estudio se ha empezado por la **medición del valor del trabajo** utilizado en la producción de esos servicios, y los resultados obtenidos que se presentan a continuación constituyen la **Cuenta Satélite del Trabajo Doméstico No Remunerado**.

También en la gráfica se presentan, a la derecha de la frontera general de la producción, otras actividades consideradas no productivas, entre las cuales se pueden mencionar el comer, beber, hacer ejercicios y el esparcimiento que tiene una incidencia importante en las vidas de las personas.

3.1 Horas de trabajo según funciones principales

Los hogares del Perú dedicaron 545 millones de horas de trabajo semanales a la producción de servicios domésticos en el año 2010, la mayor parte de estas horas fueron dedicadas a proveer comidas y refrigerios (36,6%), tales como “preparar o cocinar el desayuno, almuerzo, lonche o cena” (17,2%), le sigue en importancia la provisión de alojamiento (20,9%), destacando “hacer la limpieza general de la vivienda, como barrer o trapear pisos, etc., de los ambientes interiores y exteriores” (5,8%), otra de las funciones de mucha importancia y a la que los hogares le dedican una significativa cantidad de horas de trabajo, es proveer cuidados de niños y adultos (17,9), tales como “jugar, contar o leer cuentos a alguna niña o niño del hogar” (4,4%) y “Ayudar a realizar tareas escolares de alguna niña, niño o adolescente del hogar” (3,3%).

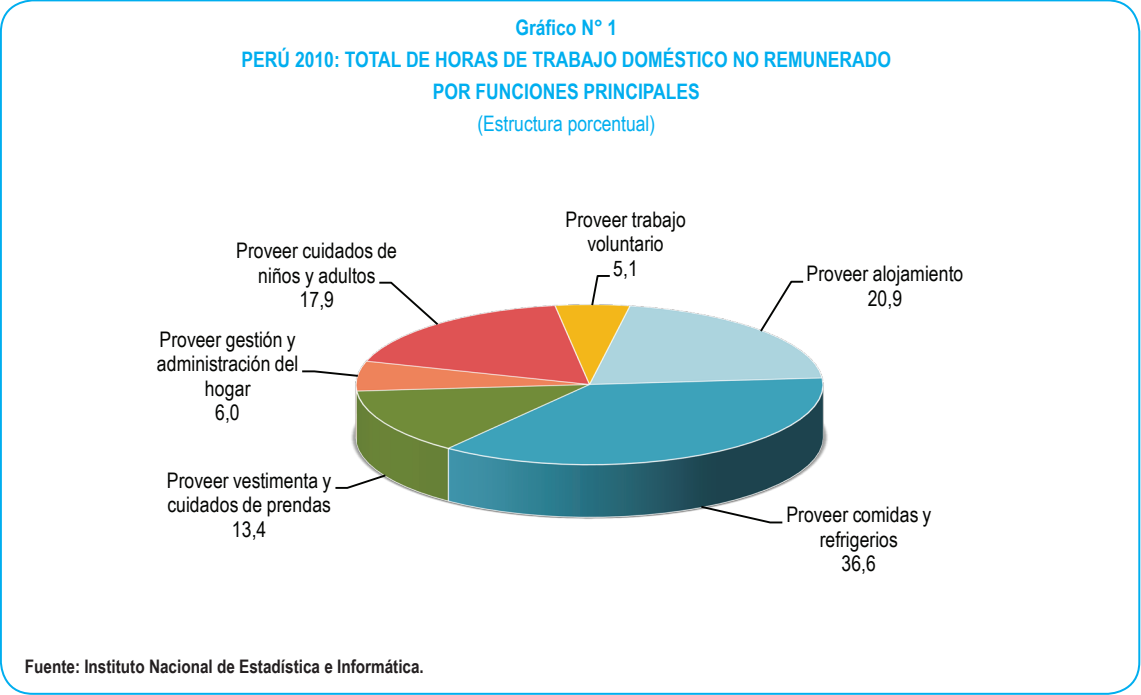

Horas de trabajo según funciones principales de mujeres y hombres

En la producción de servicios domésticos, las mujeres aportan 390 millones de horas de trabajo semanales, lo que representa el 71,5% del total de horas de trabajo doméstico no remunerado, en tanto que los hombres contribuyen con 155 millones de horas de trabajo doméstico no remunerado, es decir el 28,5% del total.

La distribución de horas de trabajo dedicadas a la producción de servicios domésticos, entre mujeres y hombres, también muestra significativas diferencias según la función productiva que realizan; en efecto, la diferencia en el número de horas de trabajo doméstico no remunerado de la mujer es 4,2 veces la de los hombres en la función de proveer comidas, 2,5 veces en proveer cuidados de niños y adultos, y 2,2 veces en proveer vestimenta y cuidados de prendas. Sin embargo, se acortan estas diferencias en la función de proveer trabajo voluntario (1,4 veces) y proveer gestión y administración del hogar (1,3 veces).

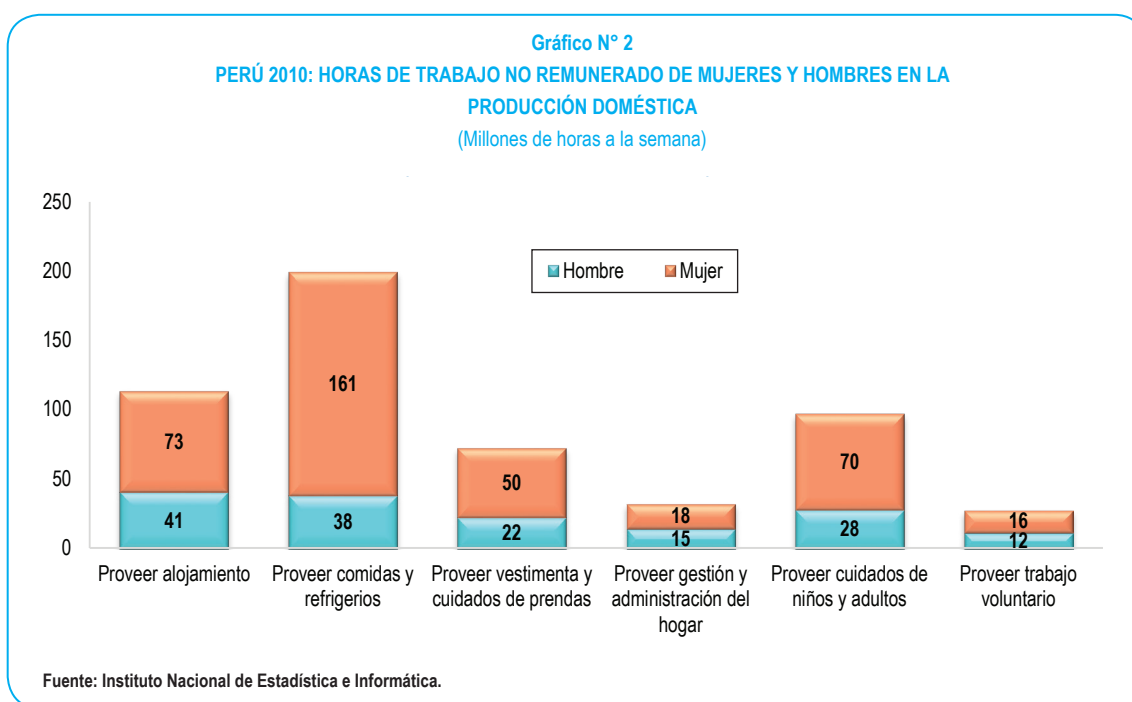

3.2 Valor del trabajo doméstico no remunerado según métodos de valoración

La valoración del trabajo doméstico no remunerado se hizo por los tres métodos habitualmente utilizados: El “especialista” que asigna la remuneración por hora de una actividad en el mercado que es similar a la actividad doméstica no remunerada que se va a valorar; el “generalista” que asigna la remuneración por hora de los trabajadores domésticos remunerados medidos en las cuentas nacionales a todas las actividades domésticas no remuneradas; y el método “híbrido” que asigna una remuneración por hora de una actividad especializada a las actividades domésticas que normalmente no son realizadas por un trabajador doméstico no remunerado y para el resto de actividades domésticas la remuneración por hora del trabajador doméstico remunerado.

CUADRO N° 1
PERÚ 2010: VALOR DEL TRABAJO DOMÉSTICO NO REMUNERADO POR MÉTODOS DE VALORACIÓN,
SEGÚN FUNCIONES PRINCIPALES

Funciones principales	Métodos de Valoración (Millones de S/.)		
	Especialista	Generalista	Híbrido
Total	101 621	70 862	84 964
Proveer alojamiento	18 242	14 820	15 825
Proveer comidas y refrigerios	32 755	25 954	27 046
Proveer vestimenta y cuidados de prendas	14 439	9 476	9 476
Proveer gestión y administración del hogar	5 561	4 267	5 561
Proveer cuidados de niños y adultos	23 980	12 702	21 379
Proveer trabajo voluntario	6 644	3 643	5 677

Fuente: Instituto Nacional de Estadística e Informática.

Como habría de esperar, el valor anual del trabajo doméstico no remunerado por el método especialista es el mayor de todos, 101 mil 621 millones de soles, y del método generalista el menor con 70 mil 862 millones de soles, encontrándose en medio la valorización con el método híbrido que registra 84 mil 964 millones de soles. Es interesante observar que los valores registrados por el método generalista y el método híbrido son parecidos en las funciones proveer alojamiento, proveer comidas y proveer vestimenta, donde se registran actividades como “preparar o cocinar el desayuno, almuerzo y cena para los miembros del hogar” y “lavar la ropa a la de algún miembro del hogar incluyendo la tarea de seleccionarla y tenderla”, que son actividades que puede hacerlas el personal doméstico remunerado. Pero en las funciones proveer gestión y administración del hogar, proveer cuidados de niños y adultos y proveer trabajo voluntario, los valores del especialista e híbrido son los que más se parecen, en ellas se encuentran actividades tales como: “dirigir y supervisar los quehaceres del hogar”, “llevar las cuentas de los gastos e ingresos”, “ayudar a realizar las tareas escolares de alguna niña, niño o adolescente del hogar”, entre otras, que difícilmente, lo haría un(a) trabajador(a) doméstico(a) remunerado(a).

En las secciones siguientes, se presentarán los resultados utilizando el método de valoración híbrido, el cual se ha considerado más aparente, pues dada la naturaleza de los trabajos domésticos no siempre es adecuado valorar a un precio “generalista” o un precio “especialista”.

3.3 Valor del trabajo doméstico no remunerado según el método híbrido

3.3.1 Valor y horas del trabajo doméstico no remunerado según funciones

La función proveer comidas y refrigerios es la que presenta el mayor valor económico del trabajo con 27 mil 046 millones de soles anuales, lo que representa el 31,8% del valor total, le sigue en importancia el valor del trabajo dedicado a la función proveer cuidados de niños y adultos con 21 mil 379 millones de soles anuales y una participación de 25,2% en el valor total del trabajo doméstico no remunerado, en esta función se encuentran actividades, tales como la alimentación de los bebés y cuidados de los niños y adultos mayores, que son las que más inciden en el bienestar de las personas.

Gráfico N° 3
**PERÚ 2010: VALOR Y HORAS DE TRABAJO UTILIZADAS EN LA PRODUCCIÓN DOMÉSTICA,
 SEGÚN FUNCIONES PRINCIPALES**
 (Estructura porcentual)

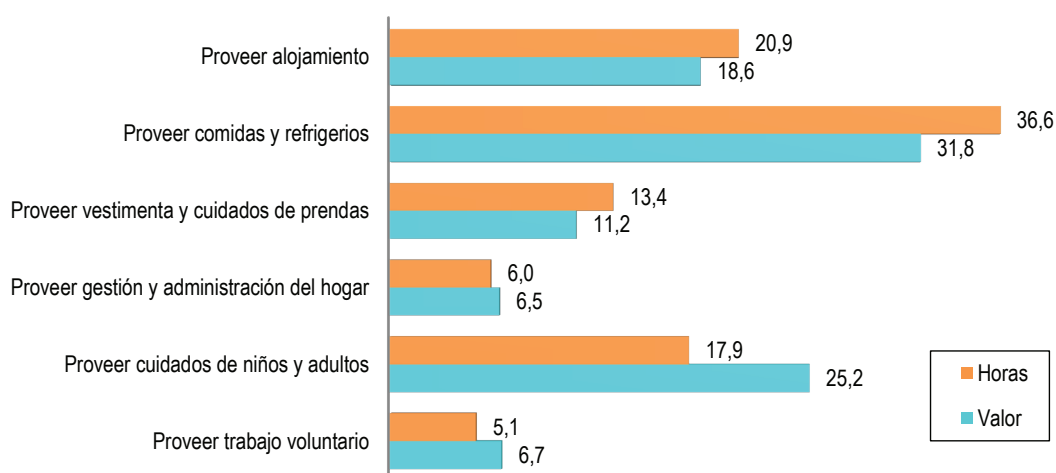

Fuente: Instituto Nacional de Estadística e Informática.

En términos de horas de trabajo doméstico no remunerado, los hogares le asignan la mayor parte a proveer comidas y refrigerios 36,6%, a proveer alojamiento 20,9%, y a proveer cuidados de niños y adultos 17,9%. Estas diferencias en los porcentajes del valor en relación a las horas, se deben a los precios del trabajo que se han imputado a las actividades que integran las diferentes funciones y reflejan la calificación requerida. Así, por ejemplo, la remuneración promedio por hora de las actividades para proveer alojamiento es de 2,7 soles en comparación a la remuneración promedio de 4,2 soles en las actividades para proveer cuidados de niños y adultos.

3.3.2 Valor del trabajo doméstico no remunerado respecto al PBI según funciones

El trabajo doméstico incluye el cuidado de los niños y las niñas, de los ancianos de ambos sexos, la limpieza de la casa y sus alrededores, el cuidado de la ropa, la transformación de alimentos, el transporte de niños y niñas, y las compras relativas a todas estas tareas. Darle un valor económico al trabajo doméstico no remunerado, permite compararlo con los agregados macroeconómicos, como el Producto Bruto Interno (PBI); pero el trabajo doméstico no remunerado utilizado en la producción de estos servicios trasciende el plano económico, relacionándose además con el desarrollo de capacidades, la expansión de opciones, y de manera crucial con la creación y cultivo de las relaciones humanas. El trabajo doméstico no remunerado es un “insumo” esencial para el desarrollo humano, contribuye al bienestar, al desarrollo de capacidades humanas y al crecimiento económico de largo plazo.

Valorar el trabajo doméstico no remunerado, es el primer paso para compararlo con la producción de mercado y hacer visible los diferentes servicios que producen los hogares y su incidencia en el bienestar de las personas.

En el año 2010, el valor del trabajo doméstico no remunerado en el Perú equivalió al 20,4% del PBI.

Gráfico N° 4
PERÚ 2010: PRODUCTO BRUTO INTERNO Y TRABAJO DOMÉSTICO NO REMUNERADO
 (Millones de soles)

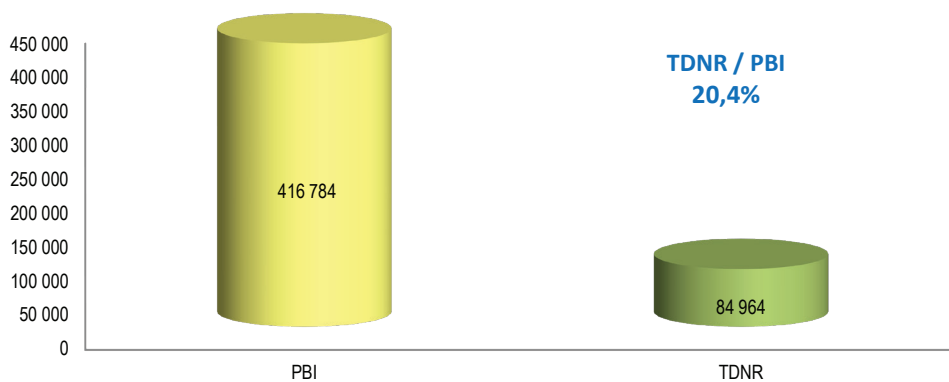

Fuente: Instituto Nacional de Estadística e Informática.

Por funciones, el valor del “insumo” trabajo en la provisión de comidas equivalió al 6,5% del PBI; los cuidados de niños y adultos, función que tiene la mayor incidencia directa en el bienestar de las personas, el 5,1%; la provisión de alojamiento representó el 3,8%; en tanto que, la vestimenta y cuidados de prendas, trabajo voluntario (ayudas a otros hogares y trabajo comunal de manera gratuita) y la gestión y administración del hogar el 2,3%, 1,4% y 1,3% del PBI, respectivamente.

Gráfico N° 5
PERÚ 2010: VALOR DEL TRABAJO DOMÉSTICO NO REMUNERADO
EN RELACIÓN AL PBI SEGÚN FUNCIONES PRINCIPALES
 (Porcentaje)

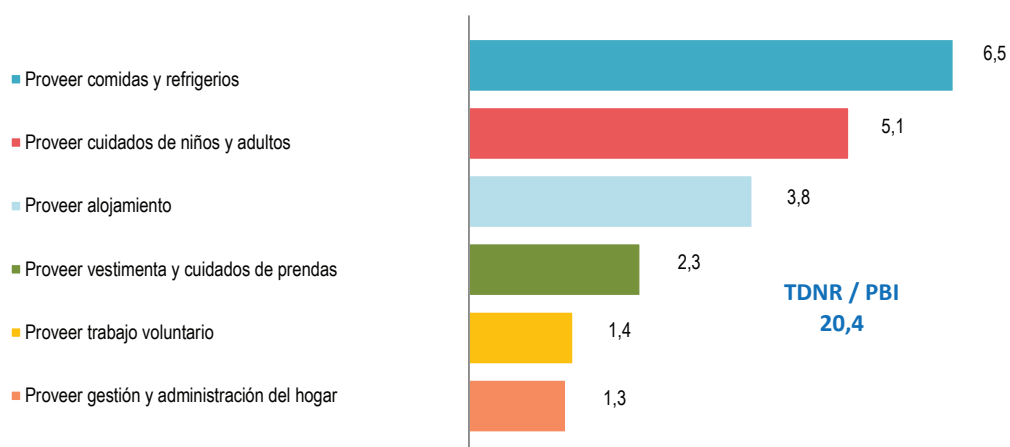

Fuente: Instituto Nacional de Estadística e Informática.

3.3.3 Valor del trabajo doméstico no remunerado según sexo

El valor del trabajo doméstico no remunerado total que aporta la mujer en la producción de servicios domésticos (58 mil 807 millones de soles) es 2,2 veces el valor del trabajo doméstico que aportan los hombres (26 mil 157 millones de soles). Esta diferencia se amplía en la función proveer comidas, donde el aporte del trabajo doméstico no remunerado de las mujeres es 4,1 veces la de los hombres, y en la función proveer cuidados de niños y adultos donde es 2,3 veces. Sin embargo, las diferencias se acortan significativamente en la función Proveer gestión y administración del hogar, donde la relación entre el valor del trabajo doméstico no remunerado de mujeres respecto al de los hombres es 1,2 veces y en la función proveer trabajo voluntario que es 1,1 veces.

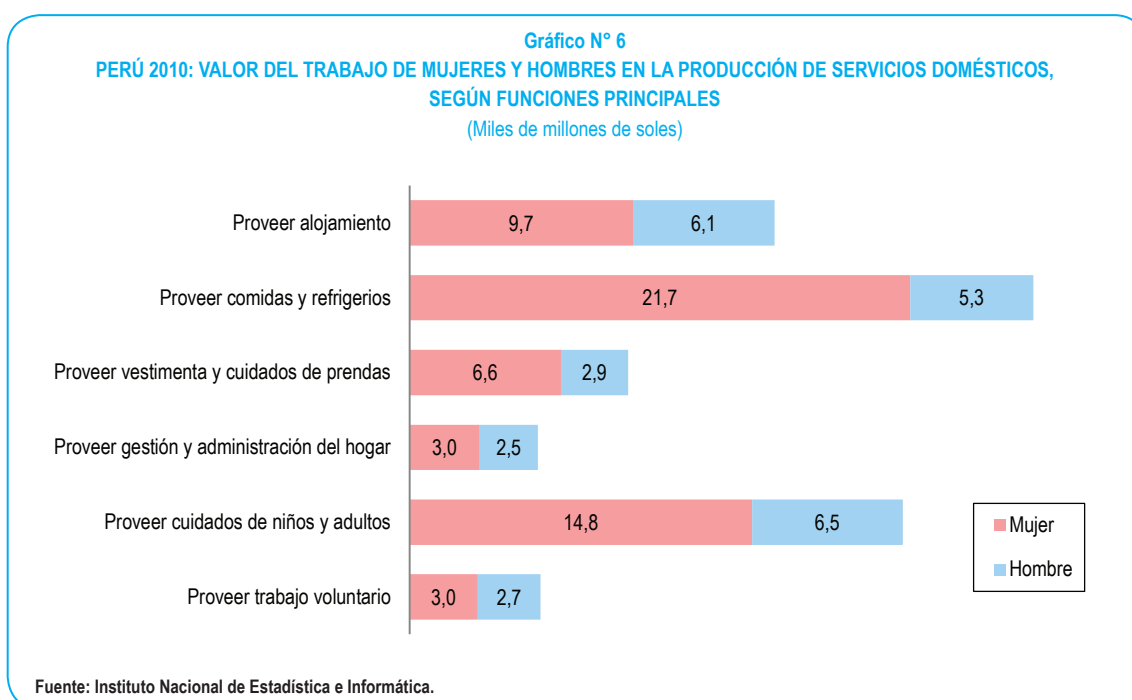

3.3.4 Valor del trabajo doméstico no remunerado respecto al PBI según sexo

En la función de proveer comidas y refrigerios son las mujeres las que tienen la mayor participación (5,2%) en relación a los hombres (1,3%) al compararlo con el PBI total de la economía, destacando en las actividades: preparar el desayuno, almuerzo o cena para los miembros del hogar; y lavar la vajilla, limpiar el lugar donde se preparan los alimentos cocina, lavadero, repostero y barrer o trapear el área de la cocina. Otra de las funciones donde tiene una importante intervención la mujer (3,6%) respecto a los hombres (1,6%), al compararlo al PBI, es proveer cuidado de niños y adultos, en particular ayudar a realizar las tareas escolares de alguna niña, niño o adolescente del hogar; y en dar de lactar a algún recién nacido o bebé, tarea que no pueden realizar los hombres.

Gráfico N° 7
PERÚ 2010: VALOR DEL TRABAJO DOMÉSTICO DE MUJERES Y HOMBRES
EN RELACIÓN AL PBI, SEGÚN FUNCIONES PRINCIPALES
 (Porcentaje)

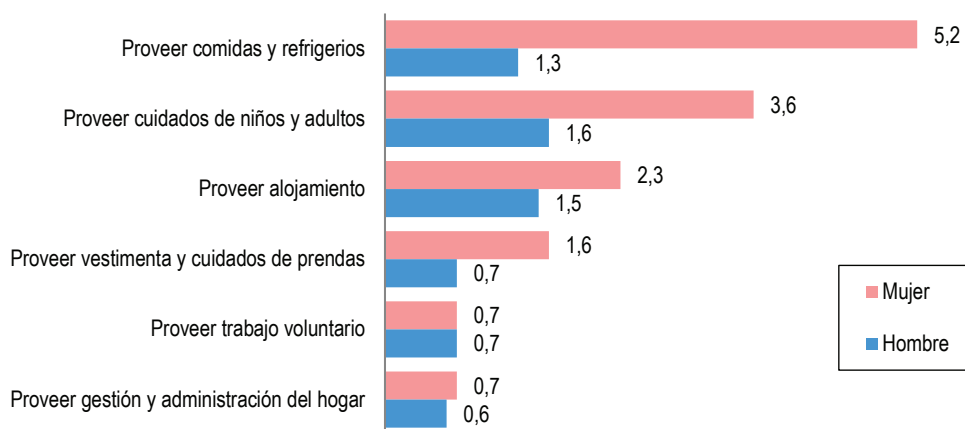

Fuente: Instituto Nacional de Estadística e Informática.

3.3.5 Valor del trabajo doméstico no remunerado según áreas de residencia

El valor del trabajo doméstico no remunerado que en el año 2010 ascendió a 84 mil 946 millones de soles, se concentra en mayor proporción en el área urbana de las ciudades, registrándose que 7 de cada 10 soles de trabajo no remunerado se genera en las zonas urbanas.

En el área urbana el valor del trabajo no remunerado fue de 62 mil 304 millones de soles y en el área rural de 22 mil 660 millones de soles, representando el 73,3% y 26,7% del total nacional, respectivamente.

Es de resaltar que tanto en el área urbana y rural, las funciones principales que generan mayor valor del trabajo no remunerado, están vinculadas a la preparación de comidas, el cuidado de niños y adultos y la provisión de alojamiento.

Gráfico N° 8
PERÚ 2010: VALOR DEL TRABAJO DOMÉSTICO NO REMUNERADO SEGÚN ÁREAS DE RESIDENCIA
 (Millones de soles y estructura porcentual)

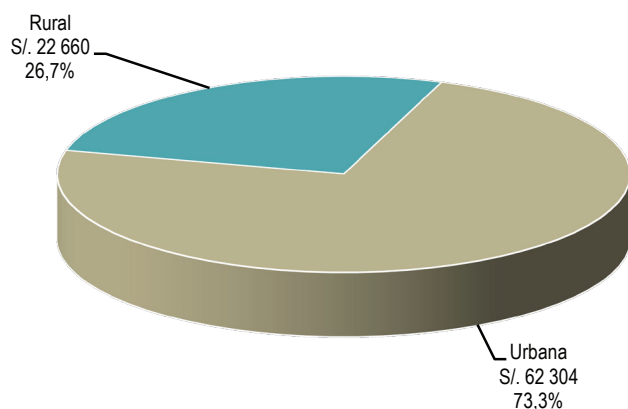

Fuente: Instituto Nacional de Estadística e Informática.

En el área urbana, la función principal de proveer comidas y refrigerios fue la que representó un mayor porcentaje del valor del trabajo doméstico no remunerado significando el 29,7% del total; seguido de la función de proveer cuidados de niños y adultos (26,5%) y proveer alojamiento (19,5%).

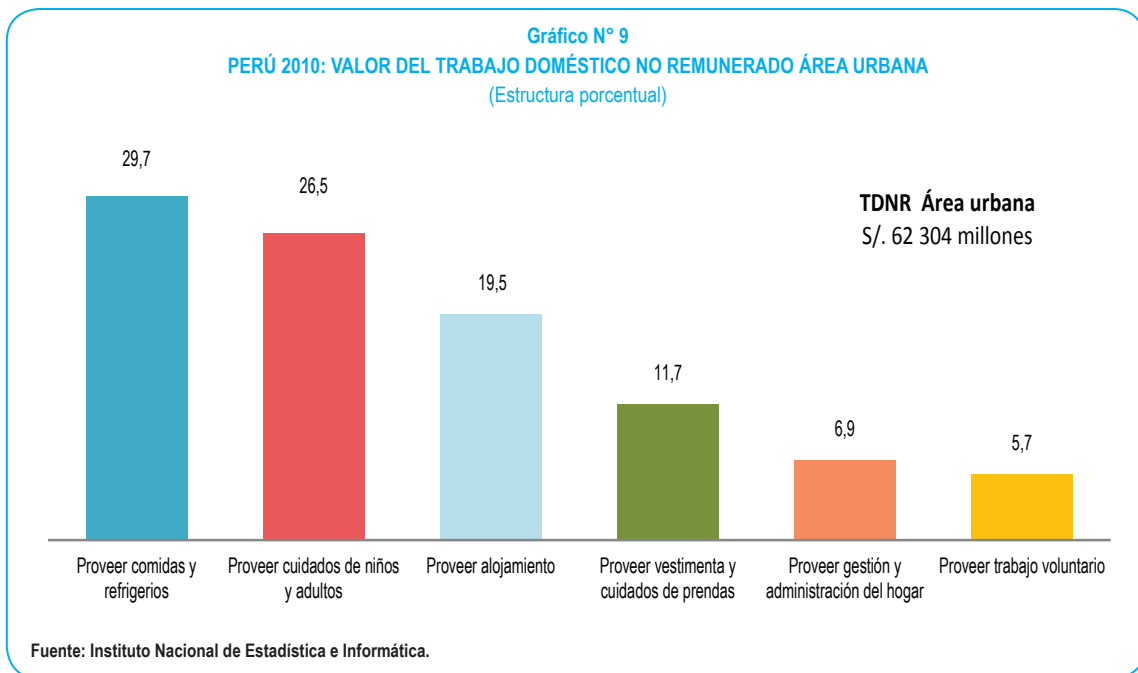

En el área rural, las tres funciones principales de mayor valor realizadas por los hogares rurales fueron: proveer comidas y refrigerios que representó el 37,7% del total; seguido de la función de proveer cuidados de niños y adultos (21,4%) y proveer alojamiento (16,3%).

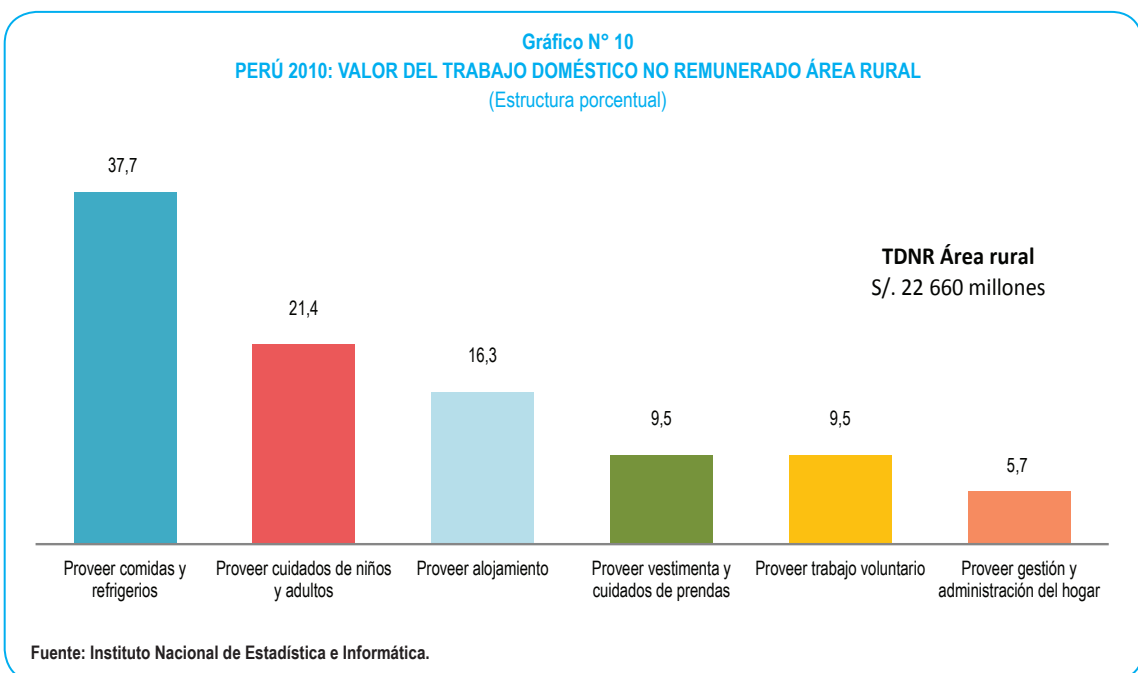

3.3.5.1 Valor del trabajo doméstico no remunerado del área urbana según sexo y funciones principales

El valor del trabajo no remunerado del área urbana del país ascendió a 62 mil 304 millones de soles de los cuales 43 mil 689 millones de soles fueron generados por las mujeres (70,1%) y 18 mil 615 millones de soles fueron generados por los hombres (29,9%).

El valor del trabajo no remunerado que realiza la mujer en el área urbana es 2,3 el realizado por el hombre. El indicador que relaciona el trabajo no remunerado que realizan los hombres y mujeres, indica que en el área urbana por cada 100 soles de trabajo no remunerado que realizan las mujeres, los hombres generan 42 soles.

Las funciones principales donde las mujeres generaron mayor valor fueron: proveer comidas y refrigerios (34,1%), proveer cuidados de niños y adultos (26,8%) y proveer alojamiento (17,2%).

Por su parte los hombres, generaron mayor valor en las funciones: proveer cuidados de niños y adultos (25,9%), proveer alojamiento (24,9%) y proveer comidas y refrigerios (19,4%).

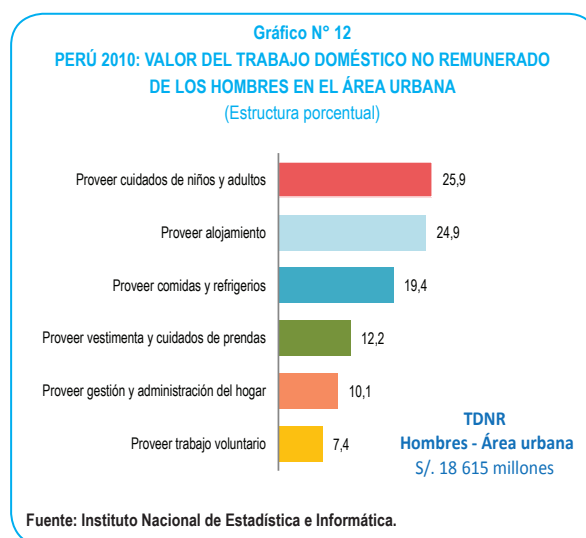
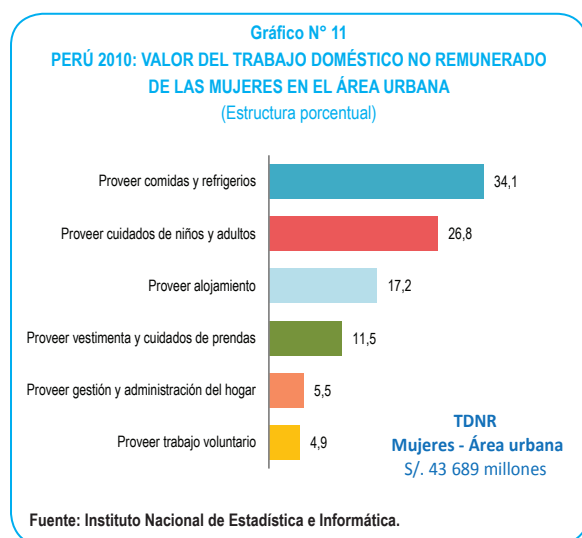

3.3.5.2 Valor del trabajo doméstico no remunerado del área rural según sexo y funciones principales

El valor del trabajo doméstico no remunerado del área rural del país fue de 22 mil 660 millones de soles, de los cuales 15 mil 119 millones de soles fueron generados por las mujeres (66,7%) y 7 mil 541 millones de soles fueron generados por los hombres (33,3%).

En el área rural el valor del trabajo no remunerado que realiza la mujer es 2,0 veces el realizado por el hombre. El indicador que relaciona el trabajo no remunerado que realizan los hombres y mujeres,

indica que en el área rural por cada 100 soles de trabajo no remunerado que realizan las mujeres, los hombres generan 49 soles.

Las funciones principales donde las mujeres generaron mayor valor fueron: proveer comidas y refrigerios (45,1%), proveer cuidados de niños y adultos (20,8%) y proveer alojamiento (14,5%).

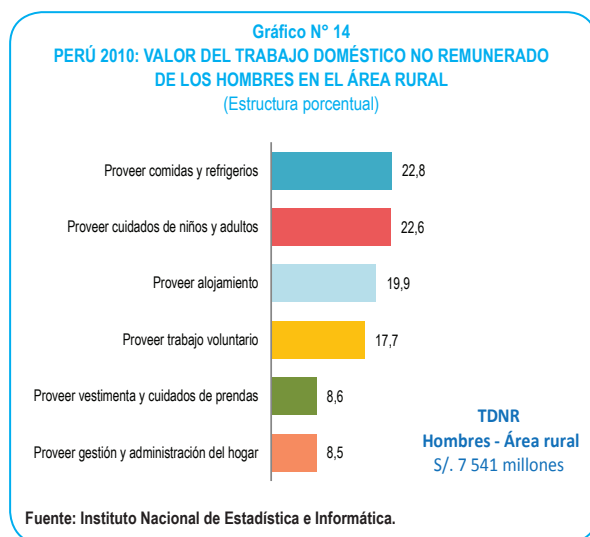
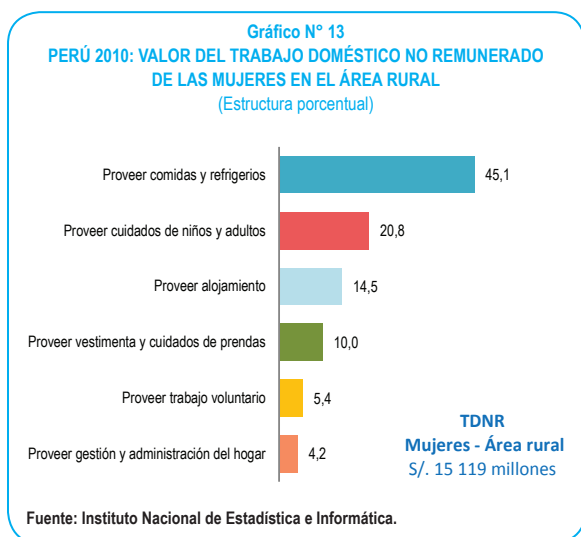

Por su parte los hombres, generaron mayor valor en las funciones: proveer comidas y refrigerios (22,8%), proveer cuidados de niños y adultos (22,6%) y proveer alojamiento (19,9%).

3.3.6 Valor del trabajo doméstico no remunerado respecto al PBI según áreas de residencia

El valor del trabajo no remunerado equivalió al 20,4% del PBI, siendo el 14,9% generado en el área urbana y 5,4% en el área rural.

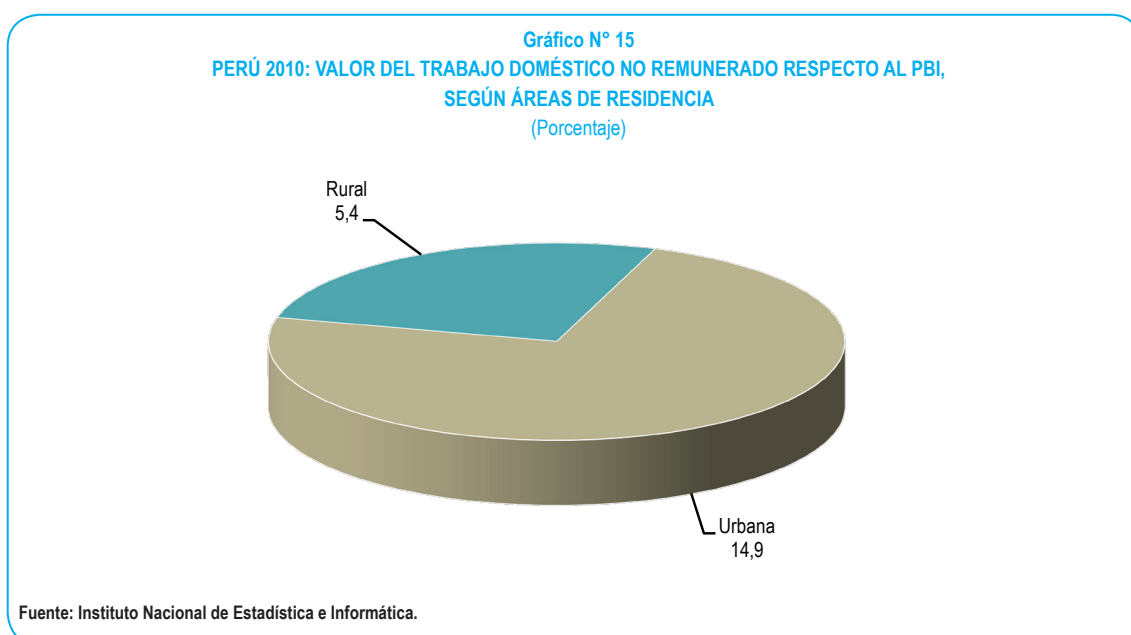

En el área urbana, la función principal de proveer comidas y refrigerios equivalió un mayor porcentaje del PBI (4,4%); seguido de la función de proveer cuidados de niños y adultos (4,0%) y proveer alojamiento (2,9%).

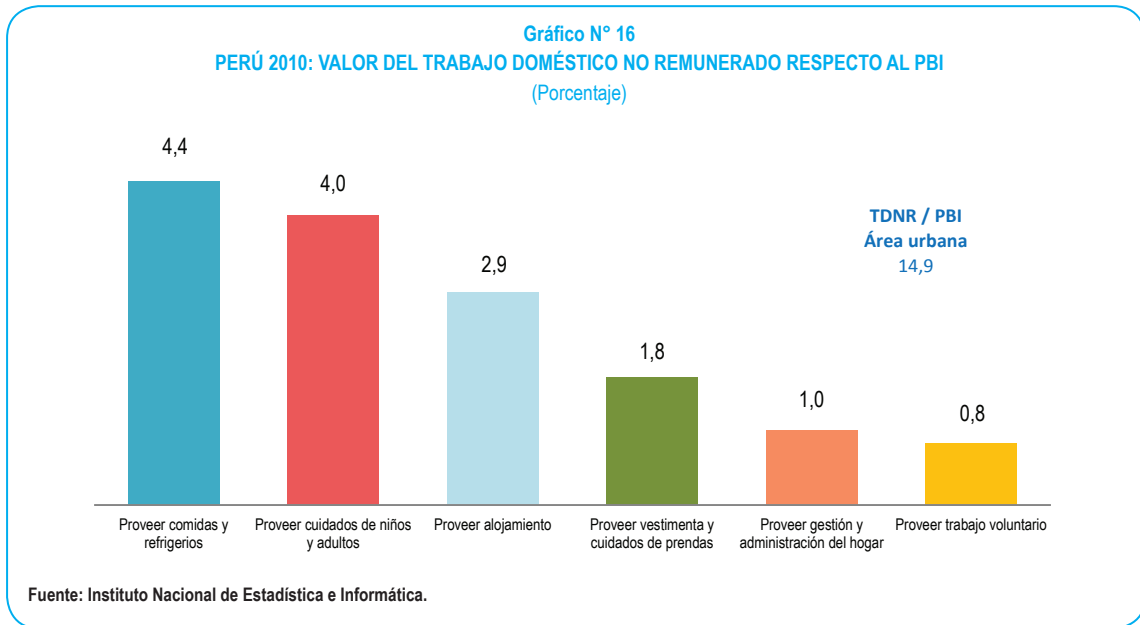

Asimismo, en el área rural, la función principal de proveer comidas y refrigerios equivalió un mayor porcentaje del PBI (2,0%); seguido de la función proveer cuidados de niños y adultos (1,2%) y proveer alojamiento (0,9%).

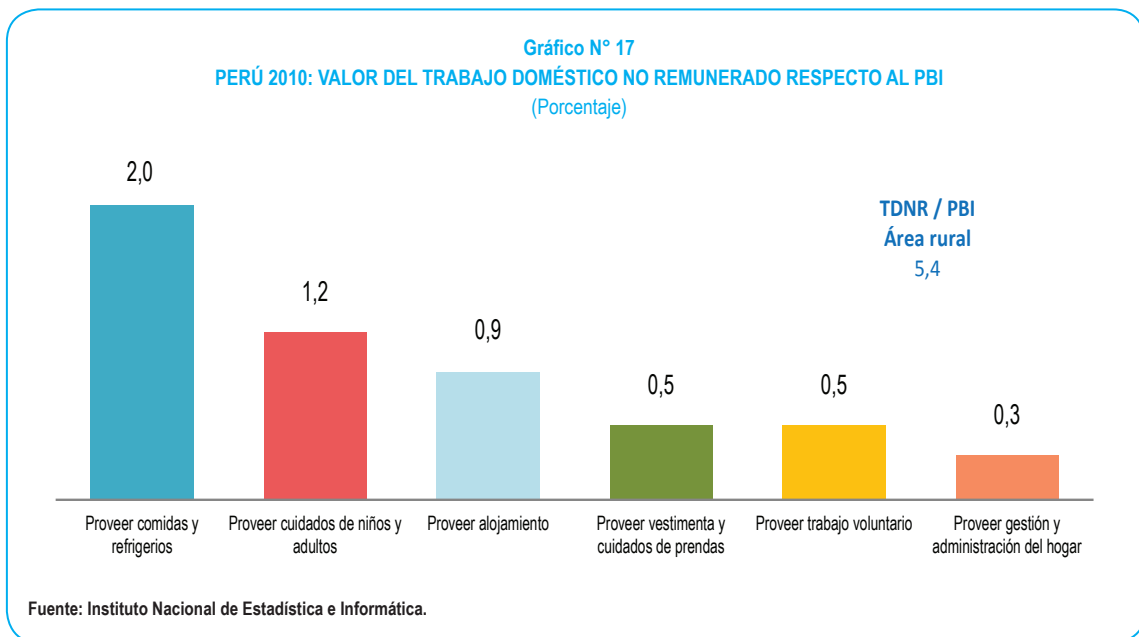

3.3.6.1 Valor del trabajo doméstico no remunerado del área urbana respecto al PBI según sexo y funciones principales

El valor del trabajo doméstico no remunerado generado en el área urbana equivalió al 14,9% del PBI, siendo el 10,5% generado por las mujeres y 4,5% por los hombres.

Las funciones principales donde las mujeres generaron mayor valor respecto al PBI fueron principalmente: proveer comidas y refrigerios (3,6%), proveer cuidados de niños y adultos (2,8%) y proveer alojamiento (1,8%).

Por su parte los hombres, generaron mayor valor respecto al PBI en las siguientes funciones principales: proveer cuidados de niños y adultos (1,2%), proveer alojamiento (1,1%) y proveer comidas y refrigerios (0,9%).

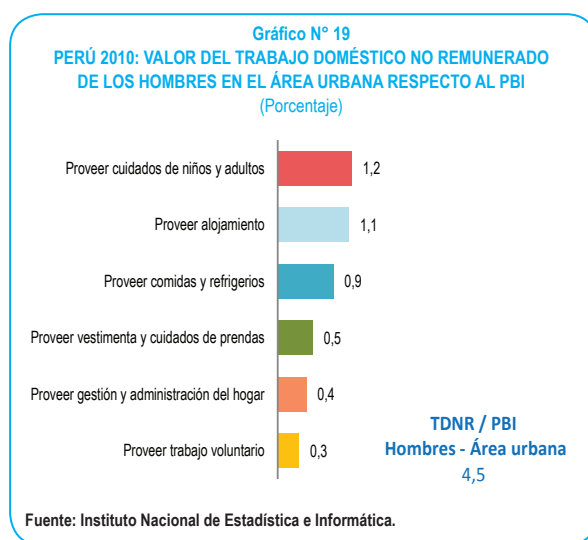
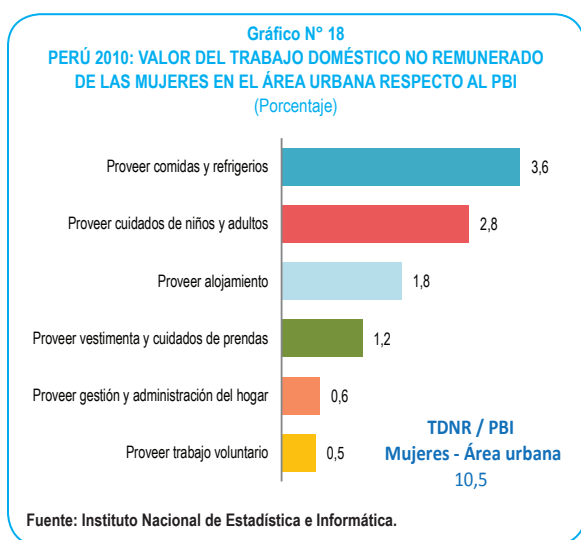

3.3.6.2 Valor del trabajo doméstico no remunerado del área rural respecto al PBI según sexo y funciones principales

El valor del trabajo no remunerado que se genera en el área rural equivalió al 5,4% del PBI, siendo el 3,6% generado por las mujeres y 1,8% por los hombres.

Las funciones principales donde las mujeres generaron mayor valor respecto al PBI fueron: proveer comidas y refrigerios (1,6%), proveer cuidados de niños y adultos (0,8%) y proveer alojamiento (0,5%).

Asimismo, las funciones principales donde los hombres generaron mayor valor respecto al PBI fueron: proveer comidas y refrigerios (0,4%), proveer cuidados de niños y adultos (0,4%) y proveer alojamiento (0,4%).

Gráfico N° 20
PERÚ 2010: VALOR DEL TRABAJO DOMÉSTICO NO REMUNERADO DE LAS MUJERES EN EL ÁREA RURAL RESPECTO AL PBI
 (Porcentaje)

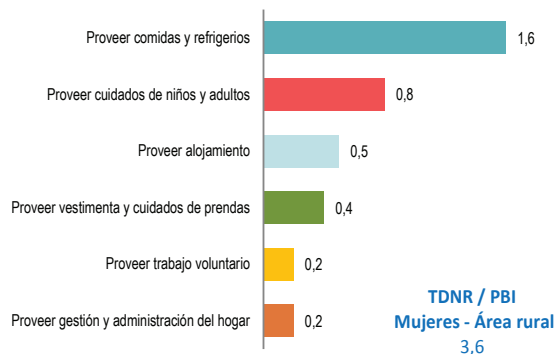

Fuente: Instituto Nacional de Estadística e Informática.

Gráfico N° 21
PERÚ 2010: VALOR DEL TRABAJO DOMÉSTICO NO REMUNERADO DE LOS HOMBRES EN EL ÁREA RURAL RESPECTO AL PBI
 (Porcentaje)

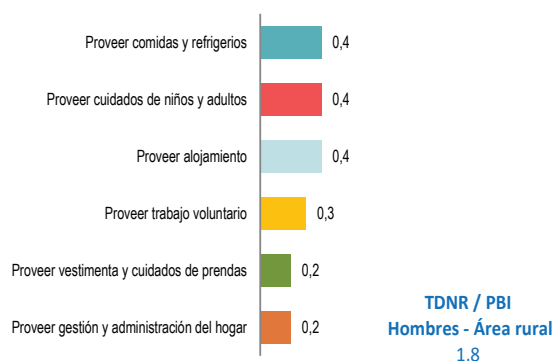

Fuente: Instituto Nacional de Estadística e Informática.

3.3.7 Valor del trabajo doméstico no remunerado según región natural

En la vasta extensión de las regiones naturales de nuestro territorio, Costa, Sierra y Selva, se asientan poblaciones con diversidad de características, generándose trabajo no remunerado según las costumbres, particularidades y condiciones de vida de la población. Para fines de presentación y análisis de los resultados, dada su elevada concentración poblacional y económica, se ha considerado a Lima Metropolitana (comprende la provincia de Lima y provincia constitucional del Callao) como una “región” adicional, por tanto no está incluida en la región Costa.

El valor del trabajo no remunerado que se generó en año 2010 alcanzó la cifra de 84 mil 964 millones de soles, cuya distribución por región natural es la siguiente: Costa, 20 mil 313 millones de soles (23,9%); Sierra, 28 mil 085 millones de soles (33,1%); Selva, 10 mil 621 millones de soles (12,5%); y Lima Metropolitana, 25 mil 946 millones de soles (30,5%).

Gráfico N° 22
PERÚ 2010: VALOR DEL TRABAJO DOMÉSTICO NO REMUNERADO, SEGÚN REGIÓN NATURAL
 (Millones de soles y estructura porcentual)

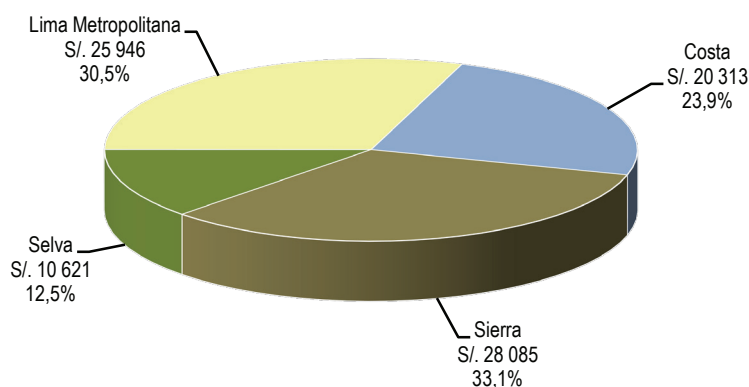

Fuente: Instituto Nacional de Estadística e Informática.

El valor trabajo no remunerado realizado en Lima Metropolitana representó 1,3 veces el realizado en la región Costa, y 2,4 veces lo generado en la región de la Selva, pero es 0,9 veces al trabajo no remunerado realizado en la región de la Sierra. El indicador que relaciona el trabajo no remunerado realizado en Lima y Callao y otras regiones, indica que por cada 100 soles de trabajo no remunerado generado en Lima Metropolitana, se generan 78 soles en la Costa, 41 soles en la Selva y 108 en la Sierra.

En la región Costa, la función principal de proveer comidas y refrigerios fue la que representó un mayor porcentaje del valor del trabajo no remunerado significando el 30,5% de su total; seguido de la función de proveer cuidados de niños y adultos (26,6%) y proveer alojamiento (20,4%).

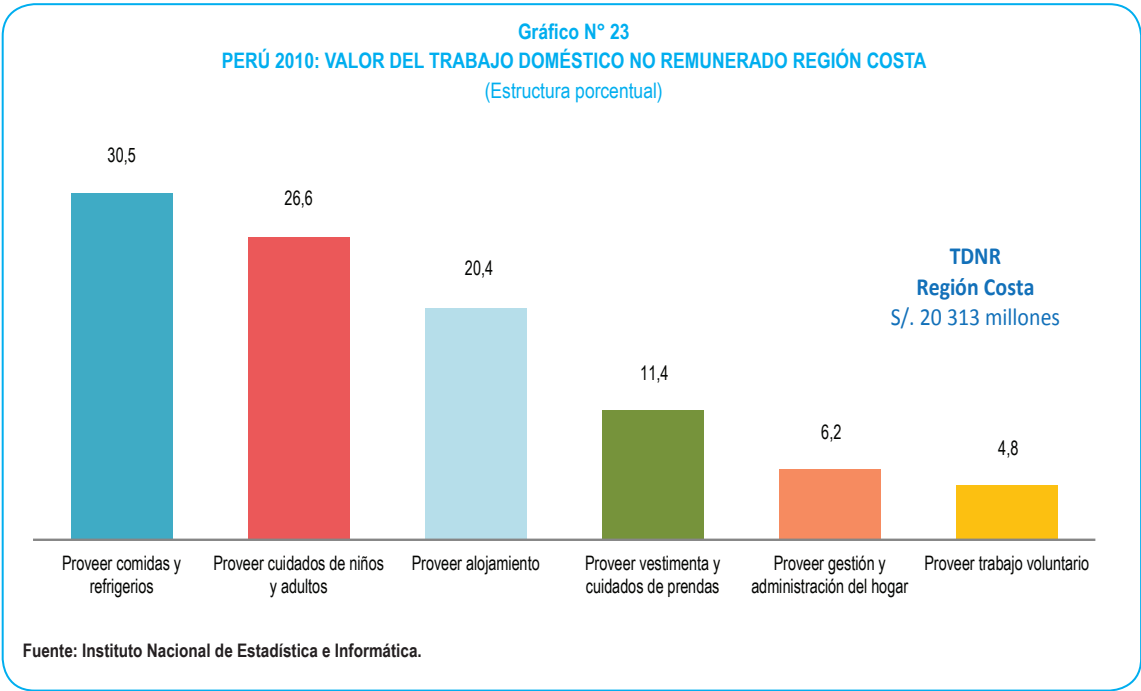

En la región Sierra, las tres funciones principales de mayor valor realizadas por los hogares fueron: proveer comidas y refrigerios (36,4%); seguido de la función de proveer cuidados de niños y adultos (20,8%) y proveer alojamiento (17,5%).

Gráfico N° 24
PERÚ 2010: VALOR DEL TRABAJO DOMÉSTICO NO REMUNERADO REGIÓN SIERRA
 (Estructura porcentual)

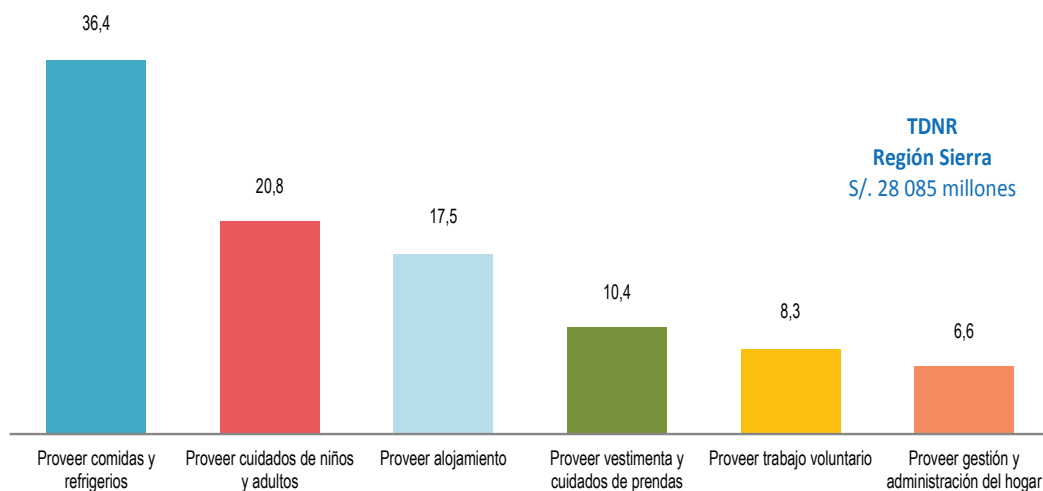

Fuente: Instituto Nacional de Estadística e Informática.

En la región Selva, las funciones principales de mayor valor realizadas por los hogares fueron: proveer comidas y refrigerios (30,7%); seguido de la función de proveer cuidados de niños y adultos (28,4%) y proveer alojamiento (15,9%).

Gráfico N° 25
PERÚ 2010: VALOR DEL TRABAJO DOMÉSTICO NO REMUNERADO REGIÓN SELVA
 (Estructura porcentual)

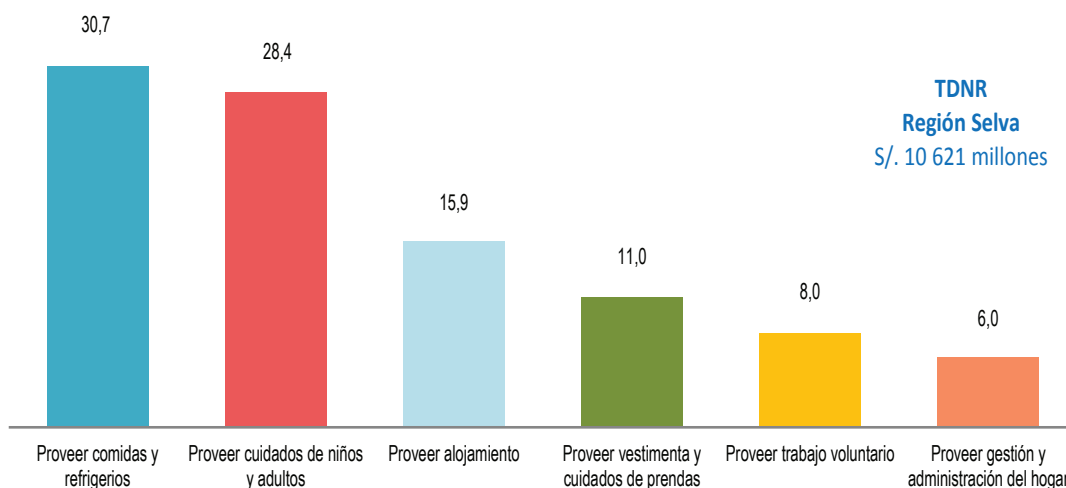

Fuente: Instituto Nacional de Estadística e Informática.

En Lima Metropolitana, las funciones principales de mayor valor realizadas por los hogares fueron: proveer comidas y refrigerios (28,3%); seguido de la función de proveer cuidados de niños y adultos (27,4%) y proveer alojamiento (19,6%).

Cabe resaltar que el proveer trabajo voluntario es una función que en términos relativos tiene una mayor representatividad en el trabajo realizado por los miembros de los hogares de la Sierra y Selva que en las otras regiones.

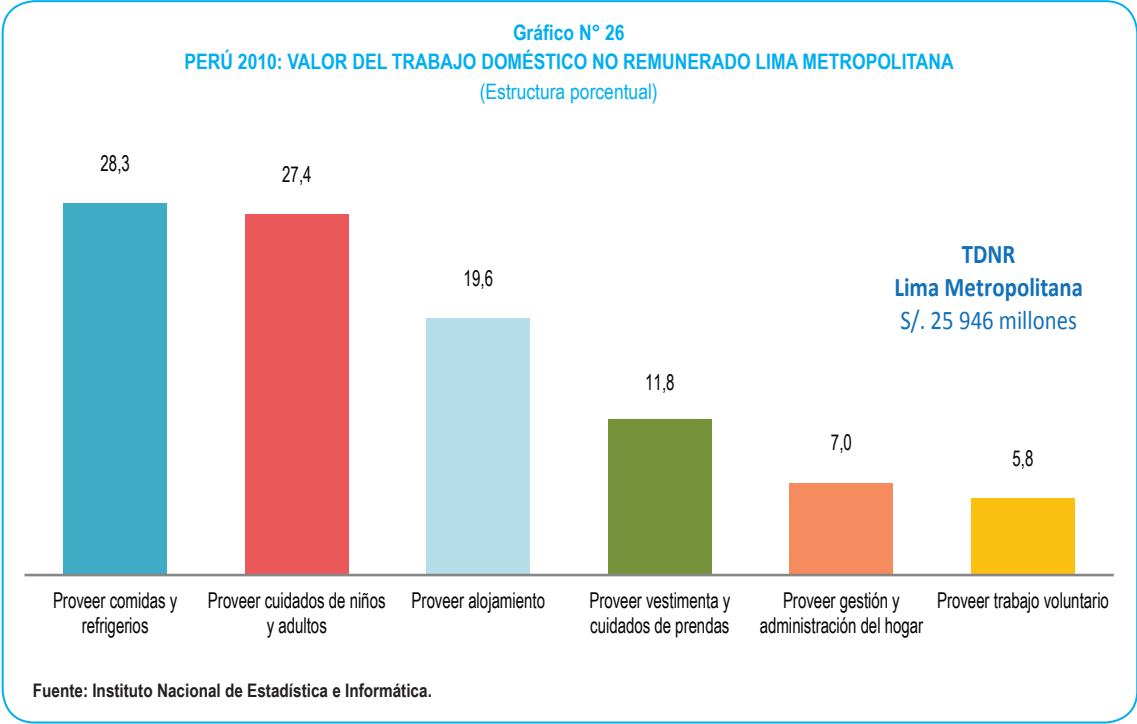

3.3.7.1 Valor del trabajo doméstico no remunerado de la región Costa según sexo y funciones principales

El valor del trabajo doméstico no remunerado de la región Costa del país ascendió a 20 mil 313 millones de soles, de los cuales 14 mil 511 millones de soles fueron generados por las mujeres (71,4%) y 5 mil 802 millones de soles por los hombres (28,6%).

Las funciones principales donde las mujeres generaron mayor valor fueron: proveer comidas y refrigerios (35,3%), proveer cuidados de niños y adultos (26,6%) y proveer alojamiento (17,8%).

Por su parte los hombres, generaron mayor valor en las funciones principales: proveer alojamiento (26,8%), proveer cuidados de niños y adultos (26,6%) y proveer comidas y refrigerios (18,7%).

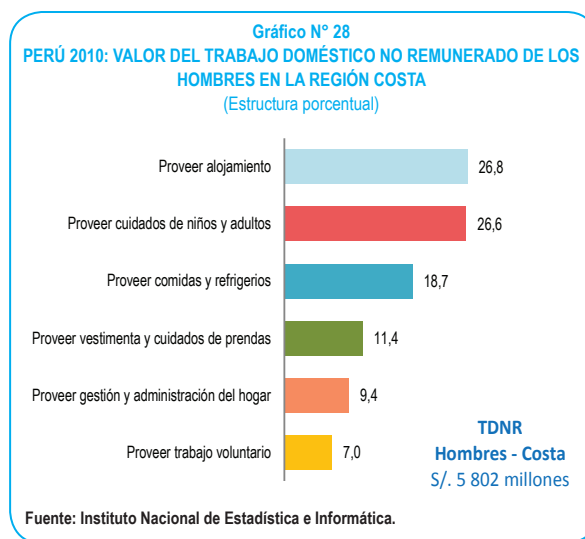
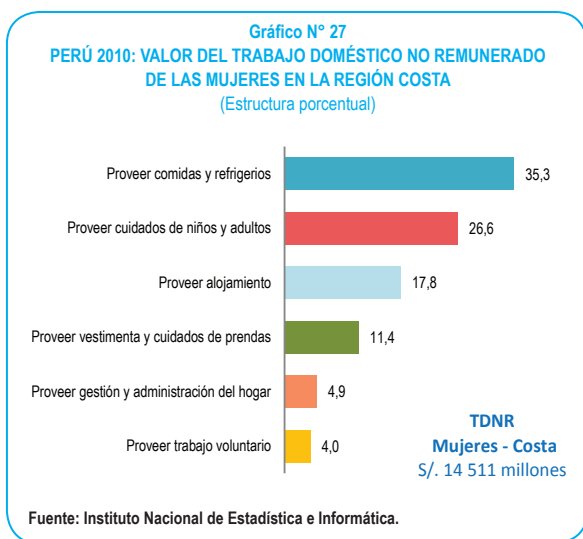

El valor del trabajo no remunerado que realizó la mujer en la región Costa representó 2,5 veces el realizado por el hombre. El indicador que relaciona el trabajo no remunerado que realizan los hombres y mujeres, indica que en la región, por cada 100 soles de trabajo no remunerado que realizaron las mujeres, los hombres generaron 40 soles.

3.3.7.2 Valor del trabajo doméstico no remunerado de la región Sierra según sexo y funciones principales

El valor del trabajo no remunerado en la región Sierra del país ascendió a 28 mil 085 millones de soles, de los cuales 18 mil 873 millones de soles fueron generados por las mujeres (67,2%) y 9 mil 212 millones de soles por los hombres (32,8%).

En la región de la Sierra, el valor del trabajo no remunerado realizado por las mujeres representó 2,1 veces el realizado por los hombres. El indicador que relaciona el trabajo no remunerado que realizan los hombres y mujeres, indica que en la región, por cada 100 soles de trabajo no remunerado que realizaron las mujeres, los hombres generaron 40 soles.

Las funciones principales donde las mujeres generaron mayor valor fueron: proveer comidas y refrigerios (43,4%), proveer cuidados de niños y adultos (20,3%) y proveer alojamiento (15,5%).

Por su parte los hombres, generaron mayor valor en las funciones principales: proveer comidas y refrigerios (22,2%), proveer alojamiento (21,8%) y proveer cuidados de niños y adultos (21,7%).

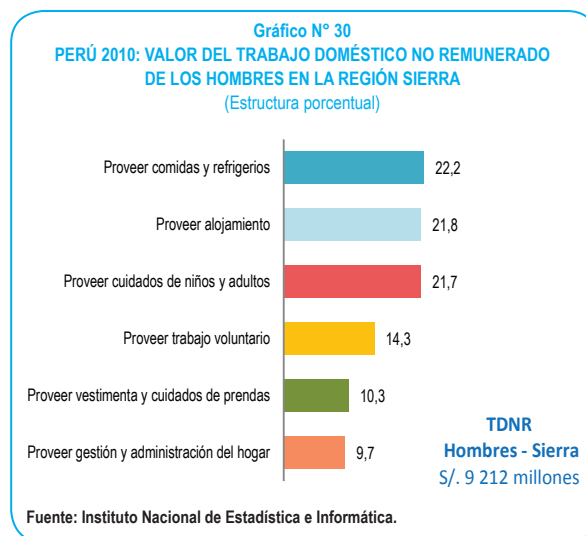
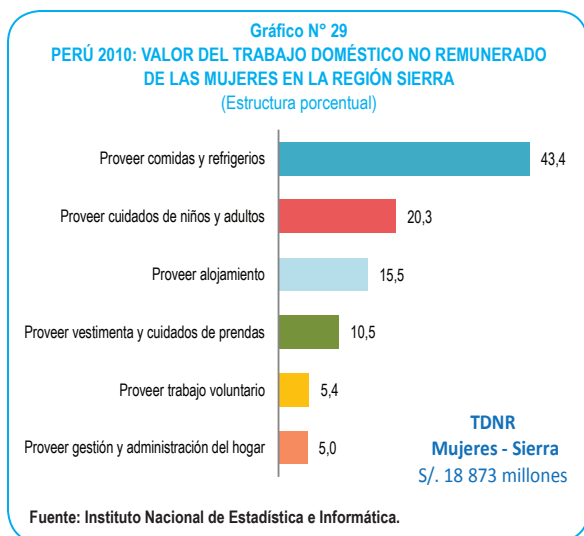

3.3.7.3 Valor del trabajo doméstico no remunerado de la región Selva según sexo y funciones principales

El valor del trabajo no remunerado en la región Selva del país fue de 10 mil 621 millones de soles, de los cuales 7 mil 333 millones de soles fueron generados por las mujeres (69,0%) y 3 mil 288 millones de soles por los hombres (31,0%).

En la región de la Selva, el valor del trabajo no remunerado que realiza la mujer representó 2,2 veces el realizado por el hombre. La relación del trabajo no remunerado que realizan los hombres y mujeres, indica que en la región por cada 100 soles de trabajo no remunerado que realizaron las mujeres, los hombres generaron 45 soles.

Las funciones principales donde las mujeres generaron mayor valor fueron: proveer comidas y refrigerios (36,4%), proveer cuidados de niños y adultos (27,8%) y proveer alojamiento (14,3%).

Por su parte los hombres, generaron mayor valor en las funciones principales: proveer cuidados de niños y adultos (29,8%), proveer alojamiento (19,3%) y proveer comidas y refrigerios (18,0%).

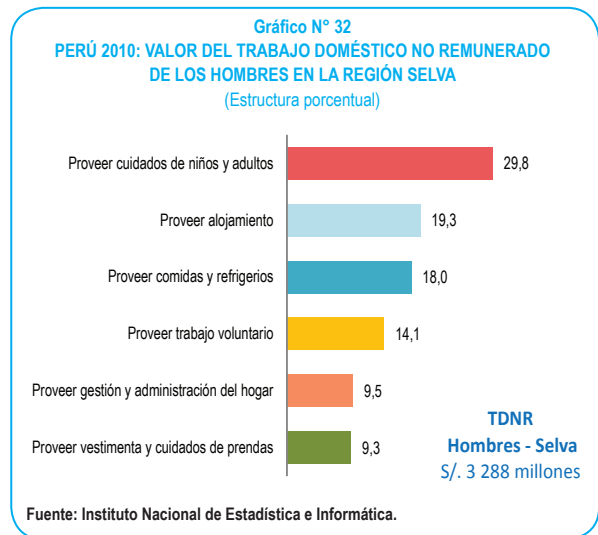
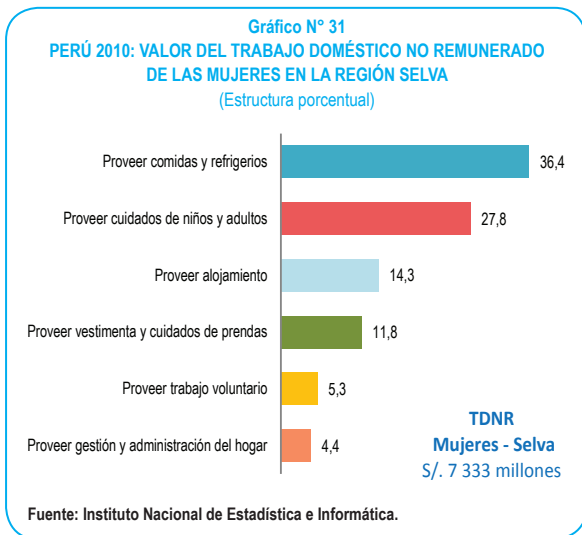

3.3.7.4 Valor del trabajo doméstico no remunerado de Lima Metropolitana según sexo y funciones principales

El valor del trabajo no remunerado en Lima Metropolitana ascendió a 25 mil 946 millones de soles, de los cuales 18 mil 091 millones de soles fueron generados por las mujeres (69,70%) y 7 mil 855 millones de soles por los hombres (30,3%).

Las funciones principales donde las mujeres generaron mayor valor fueron: proveer comidas y refrigerios (31,7%), proveer cuidados de niños y adultos (28,3%) y proveer alojamiento (17,3%).

Por su parte los hombres, generaron mayor valor en las funciones principales: proveer cuidados de niños y adultos (25,5%), proveer alojamiento (24,8%) y proveer comidas y refrigerios (20,5%).

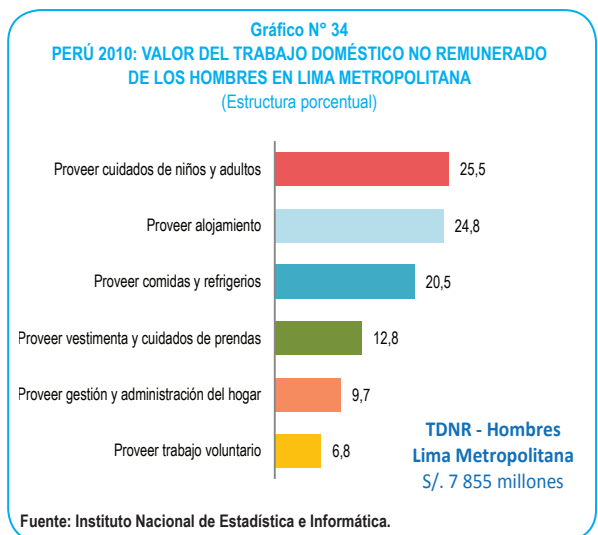
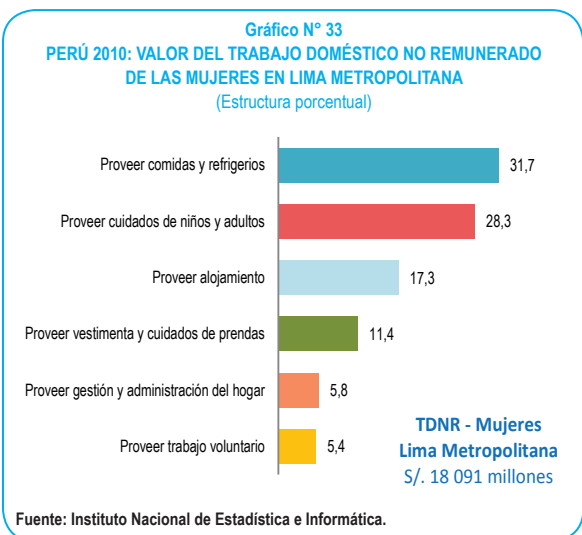

En Lima Metropolitana, el valor del trabajo doméstico no remunerado que realizaron las mujeres representó 2,3 el realizado por los hombres. La relación del trabajo doméstico no remunerado que realizan los hombres y mujeres, indica que en Lima Metropolitana por cada 100 soles de trabajo doméstico no remunerado que realizaron las mujeres, los hombres generaron 43 soles.

3.3.8 Valor del trabajo doméstico no remunerado respecto al PBI según región natural

El valor del trabajo no remunerado equivalió al 20,4% del PBI, habiéndose generado en la región Costa el 4,9%, la región Sierra 6,7%, la región Selva 2,5% y en Lima Metropolitana 6,2%.

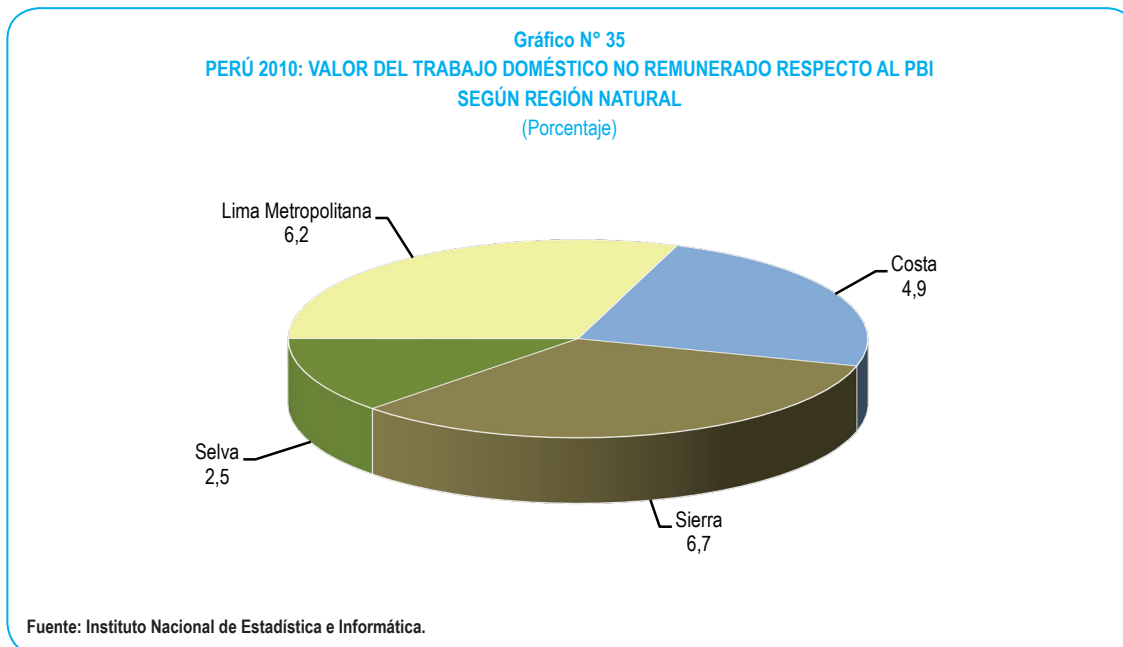

En la región Costa, la función principal de proveer comidas y refrigerios fue la que representó un mayor porcentaje respecto al PBI (1,5%); seguido de la función de proveer cuidados de niños y adultos (1,3%) y proveer alojamiento (1,0%).

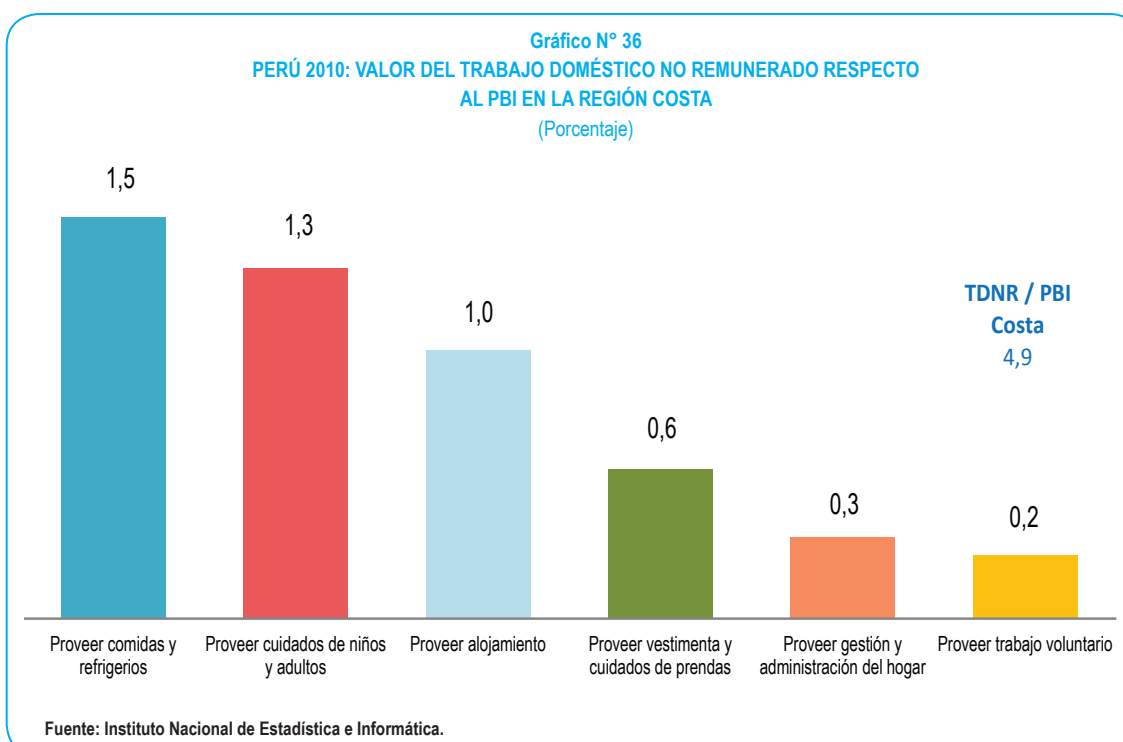

En la región Sierra, la función principal de proveer comidas y refrigerios fue la que representó un mayor porcentaje respecto al PBI (2,5%); seguido de la función de proveer cuidados de niños y adultos (1,4%) y proveer alojamiento (1,2%). Cabe resaltar, en comparación con otras regiones, la mayor proporción de trabajo no remunerado respecto al PBI, que dedican los miembros del hogar con residencia en la región de la Sierra, en la preparación de alimentos y en la dedicación que prestan para atender los cuidados de los integrantes de su familia.

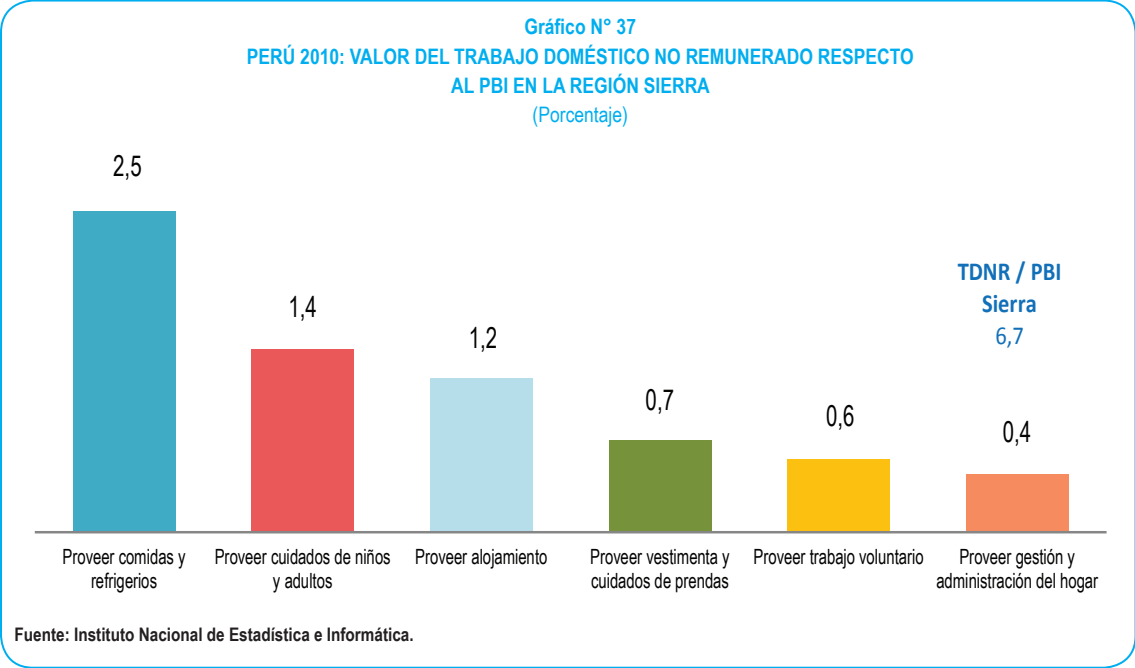

En la región Selva, la función principal de proveer comidas y refrigerios representó un mayor porcentaje respecto al PBI (0,8%); seguido de la función de proveer cuidados de niños y adultos (0,7%) y proveer alojamiento (0,4%).

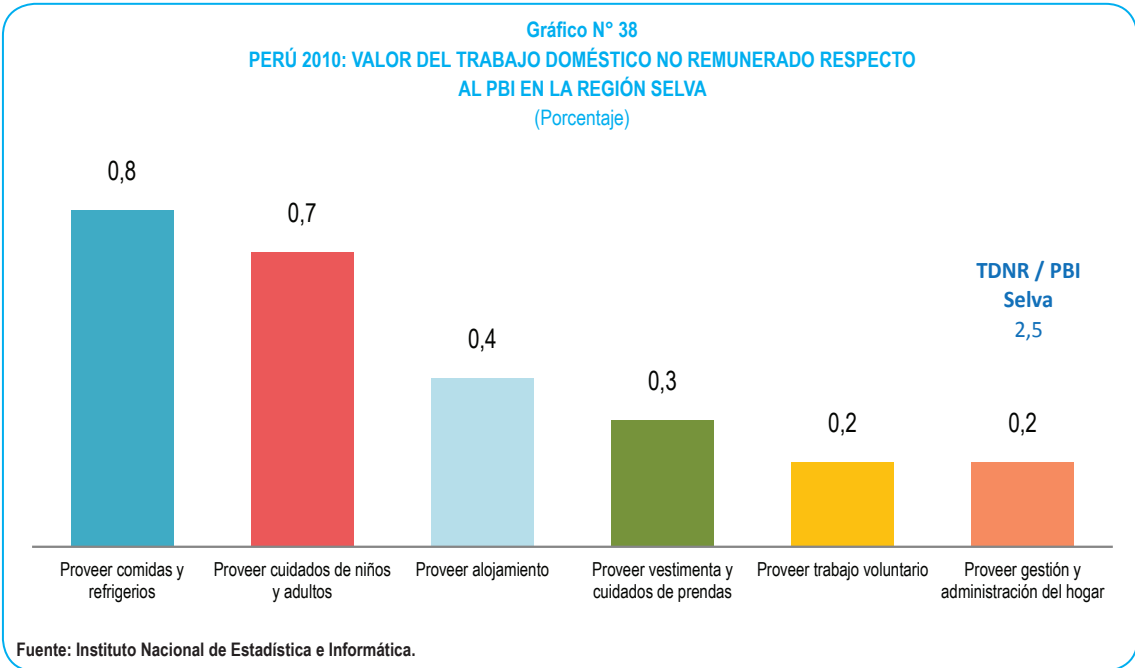

En Lima Metropolitana, la función principal de proveer comidas y refrigerios representó un mayor porcentaje respecto al PBI (1,8%); seguido de la función de proveer cuidados de niños y adultos (1,7%) y proveer alojamiento (1,2%).

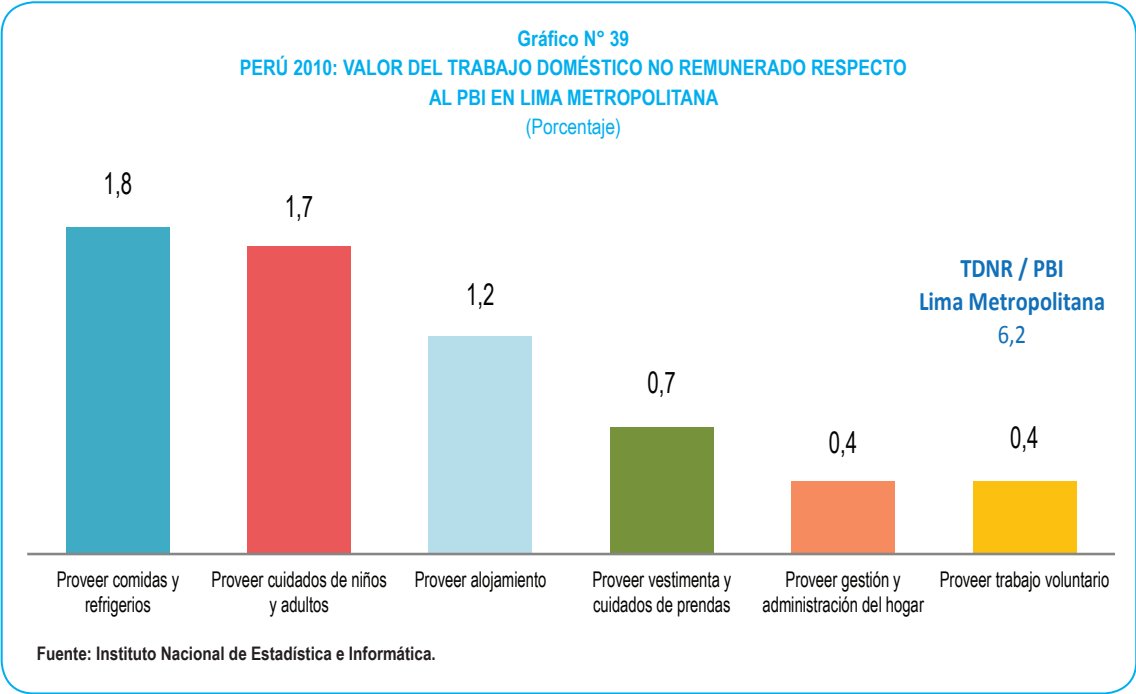

3.3.8.1 Valor del trabajo doméstico no remunerado de la región Costa respecto al PBI según sexo y funciones principales

El valor del trabajo doméstico no remunerado de la región Costa equivalió al 4,9% del PBI, siendo 3,5% generado por las mujeres y 1,4% por los hombres.

Las funciones principales donde las mujeres generaron mayor valor respecto al PBI fueron: proveer comidas y refrigerios (1,2%), proveer cuidados de niños y adultos (0,9%) y proveer alojamiento (0,6%).

Por su parte los hombres, generaron mayor valor respecto al PBI en las funciones principales: proveer alojamiento (0,4%), proveer cuidados de niños y adultos (0,4%) y proveer comidas y refrigerios (0,3%).

Gráfico N° 40
PERÚ 2010: VALOR DEL TRABAJO DOMÉSTICO NO REMUNERADO DE LAS MUJERES EN LA REGIÓN COSTA RESPECTO AL PBI
 (Porcentaje)

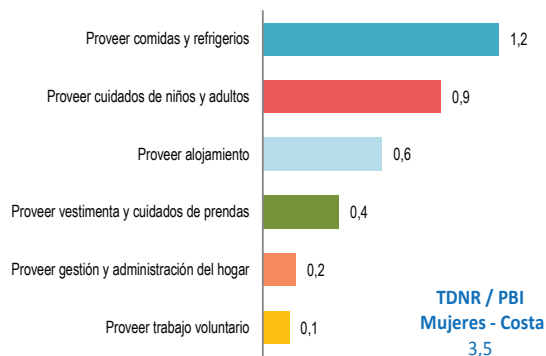

Fuente: Instituto Nacional de Estadística e Informática.

Gráfico N° 41
PERÚ 2010: VALOR DEL TRABAJO DOMÉSTICO NO REMUNERADO DE LOS HOMBRES EN LA REGIÓN COSTA RESPECTO AL PBI
 (Porcentaje)

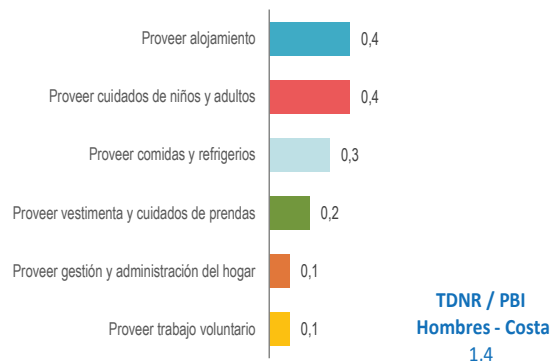

Fuente: Instituto Nacional de Estadística e Informática.

3.3.8.2 Valor del trabajo doméstico no remunerado de la región Sierra respecto al PBI según sexo y funciones principales

El valor del trabajo doméstico no remunerado de la región Sierra equivalió al 6,7% del PBI, siendo el 4,5% generado por las mujeres y 2,2% por los hombres.

Las funciones principales donde las mujeres generaron mayor valor respecto al PBI fueron: proveer comidas y refrigerios (2,0%), proveer cuidados de niños y adultos (0,9%) y proveer alojamiento (0,7%).

Las funciones principales donde los hombres generaron mayor valor respecto al PBI fueron: proveer comidas y refrigerios (0,5%), proveer alojamiento (0,5%) y proveer cuidados de niños y adultos (0,5%).

Gráfico N° 42
PERÚ 2010: VALOR DEL TRABAJO DOMÉSTICO NO REMUNERADO DE LAS MUJERES EN LA REGIÓN SIERRA RESPECTO AL PBI
 (Porcentaje)

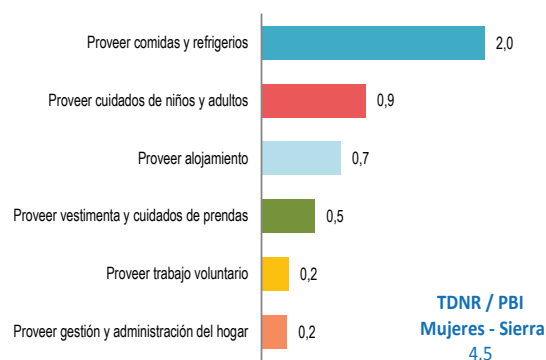

Fuente: Instituto Nacional de Estadística e Informática.

Gráfico N° 43
PERÚ 2010: VALOR DEL TRABAJO DOMÉSTICO NO REMUNERADO DE LOS HOMBRES EN LA REGIÓN SIERRA RESPECTO AL PBI
 (Porcentaje)

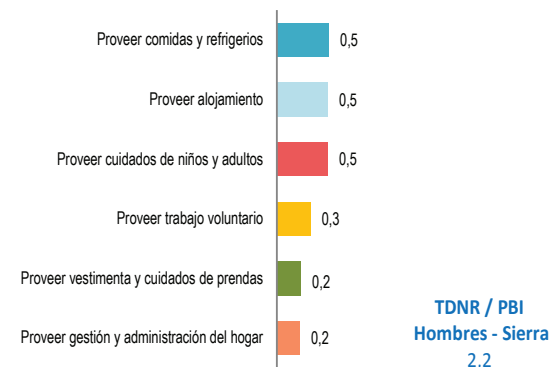

Fuente: Instituto Nacional de Estadística e Informática.

3.3.8.3 Valor del trabajo doméstico no remunerado de la región Selva respecto al PBI según sexo y funciones principales

El valor del trabajo doméstico no remunerado de la región Selva equivalió al 2,5% del PBI, siendo el 1,8% generado por las mujeres y 0,8% por los hombres.

Las funciones principales donde las mujeres generaron mayor valor respecto al PBI fueron: proveer comidas y refrigerios (0,6%), proveer cuidados de niños y adultos (0,5%) y proveer alojamiento (0,3%).

Las funciones principales donde los hombres generaron mayor valor respecto al PBI fueron: proveer cuidados de niños y adultos (0,2%), proveer alojamiento (0,2%) y proveer comidas y refrigerios (0,1%).

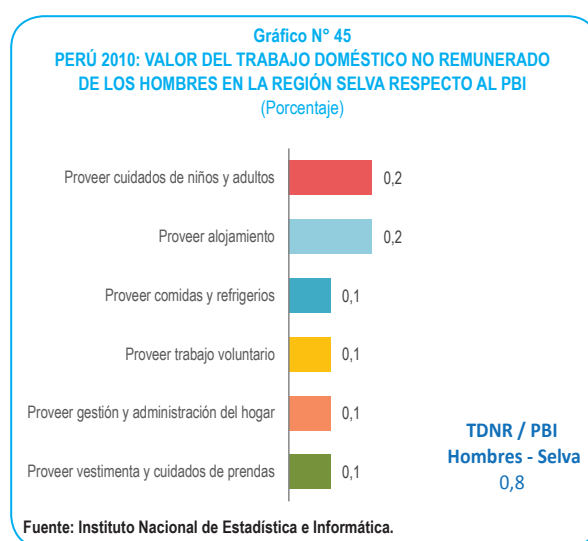
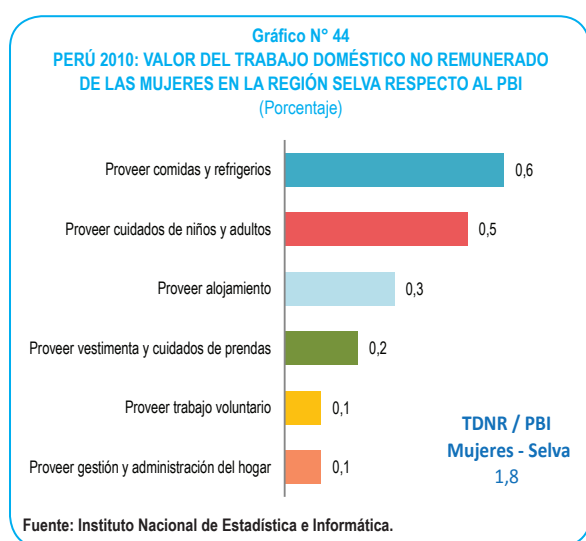

3.3.8.4 Valor del trabajo doméstico no remunerado de Lima Metropolitana respecto al PBI según sexo y funciones principales

El valor del trabajo doméstico no remunerado de Lima Metropolitana equivalió al 6,2% del PBI, siendo 4,3% generado por las mujeres y 1,9% por los hombres.

Las funciones principales donde las mujeres generaron mayor valor respecto al PBI fueron: proveer comidas y refrigerios (1,4%), proveer cuidados de niños y adultos (1,2%) y proveer alojamiento (0,8%).

Las funciones principales donde los hombres generaron mayor valor respecto al PBI fueron: proveer cuidados de niños y adultos (0,5%) proveer alojamiento (0,5%) y proveer comidas y refrigerios (0,4%).

Gráfico N° 46
PERÚ 2010: VALOR DEL TRABAJO DOMÉSTICO NO REMUNERADO DE LAS MUJERES EN LIMA METROPOLITANA RESPECTO AL PBI
 (Porcentaje)

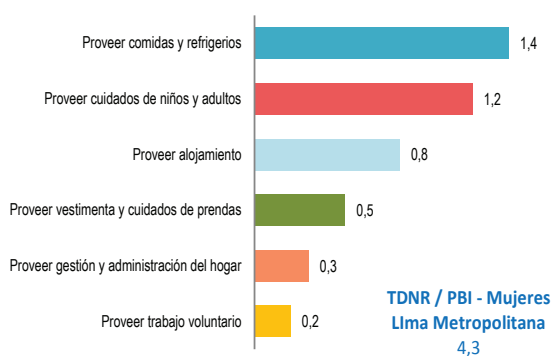

Fuente: Instituto Nacional de Estadística e Informática.

Gráfico N° 47
PERÚ 2010: VALOR DEL TRABAJO DOMÉSTICO NO REMUNERADO DE LOS HOMBRES EN LIMA METROPOLITANA RESPECTO AL PBI
 (Porcentaje)

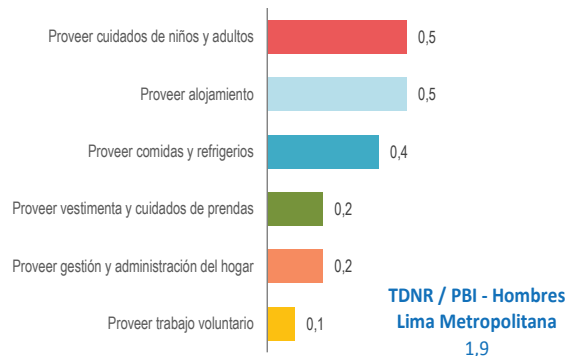

Fuente: Instituto Nacional de Estadística e Informática.

3.3.9 Valor del trabajo doméstico no remunerado según nivel educativo

El valor del trabajo doméstico no remunerado del año 2010 fue de 84 mil 964 millones de soles, de los cuales las personas con educación primaria generaron 29 mil 706 millones de soles, las personas con educación secundaria 37 mil 143 millones de soles y las personas con educación superior generaron 18 mil 115 millones de soles.

Los resultados del trabajo doméstico no remunerado, según el nivel de educación que tienen los miembros del hogar, indican que la mayor proporción del valor del trabajo no remunerado es realizado por los miembros del hogar que culminaron estudios de nivel secundario (43,7%), seguido por las personas que siguieron estudios primarios (35,0%), y luego por quienes siguieron estudios superiores (21,3%).

Gráfico N° 48
PERÚ 2010: VALOR DEL TRABAJO DOMÉSTICO NO REMUNERADO SEGÚN NIVEL EDUCATIVO
 (Millones de soles y estructura porcentual)

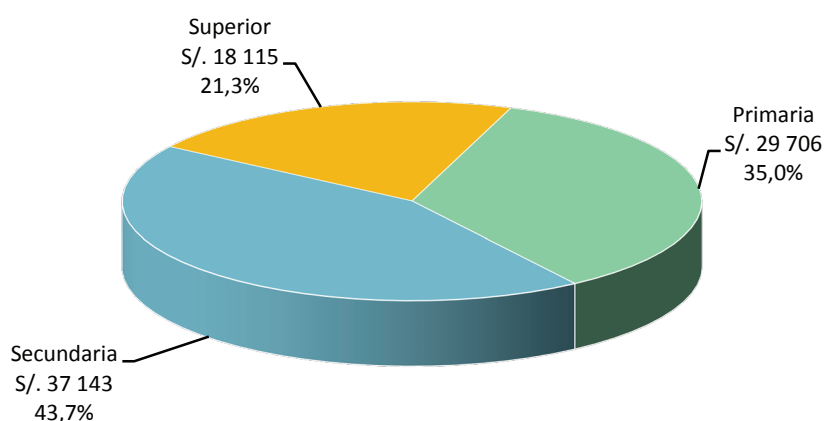

Fuente: Instituto Nacional de Estadística e Informática.

En el grupo de personas con educación primaria, la función principal de proveer comidas y refrigerios fue la que representó un mayor porcentaje del valor del trabajo doméstico no remunerado (38,8%), seguido de la función proveer cuidados de niños y adultos (20,2%) y proveer alojamiento (17,1%).

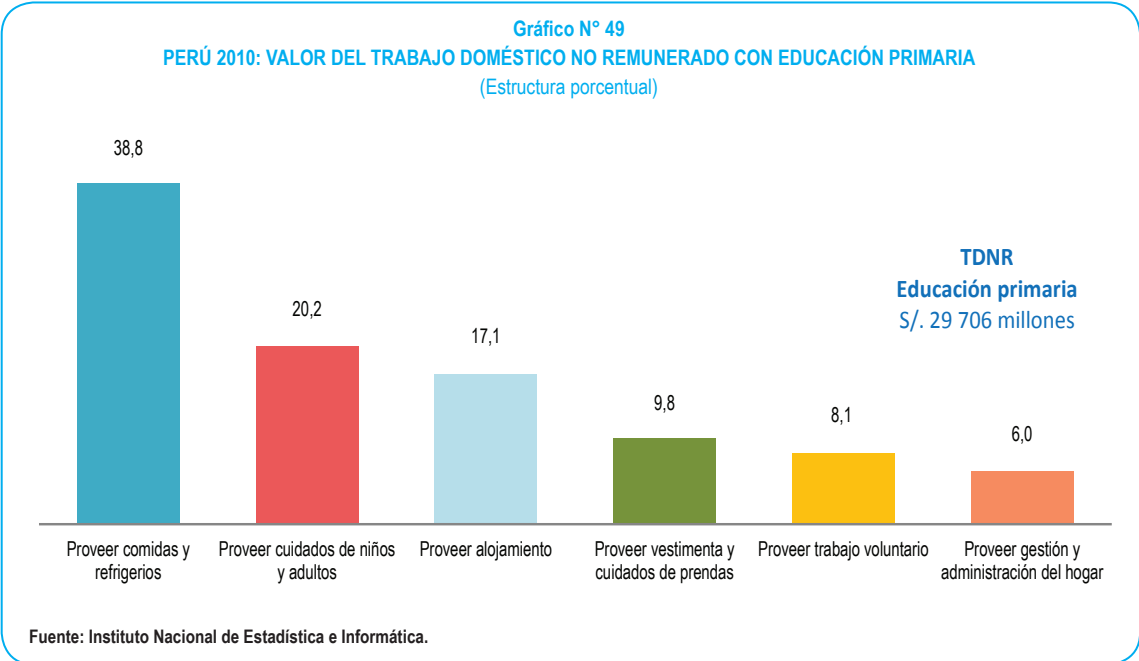

Las funciones principales con mayor valor realizadas por las personas con educación secundaria, fueron: proveer comidas y refrigerios (29,0%), proveer cuidados de niños y adultos (27,4%) y proveer alojamiento (19,6%).

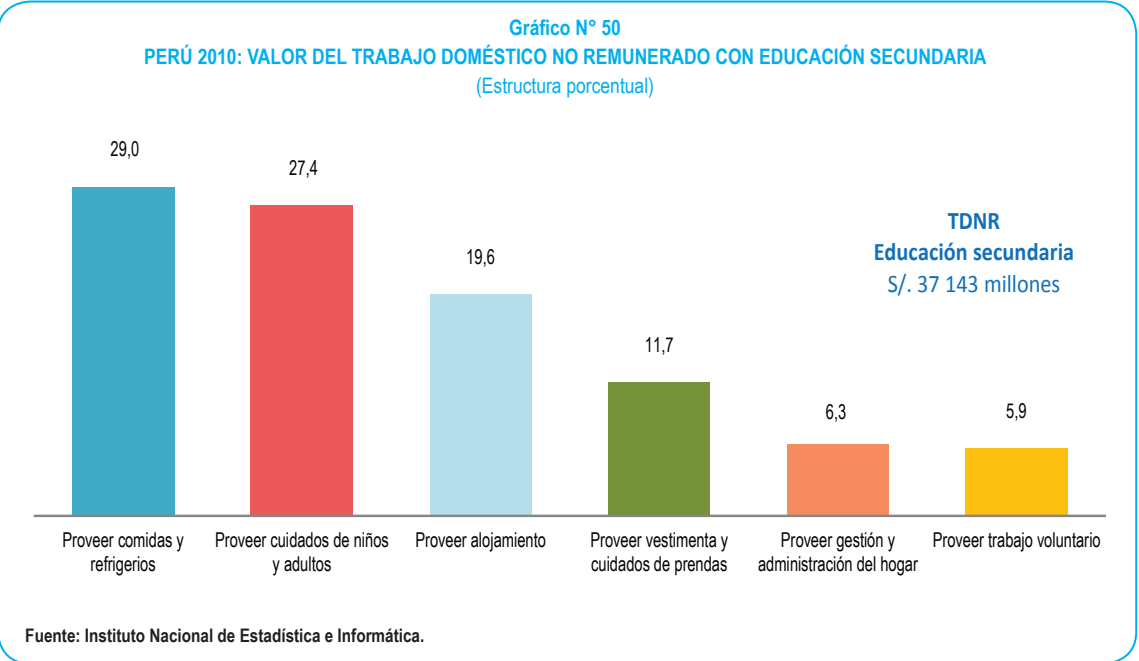

Las funciones principales con mayor valor realizadas por las personas con educación superior, fueron: proveer cuidados de niños y adultos (28,6%), proveer comidas y refrigerios (26,1%) y proveer alojamiento (19,3%).

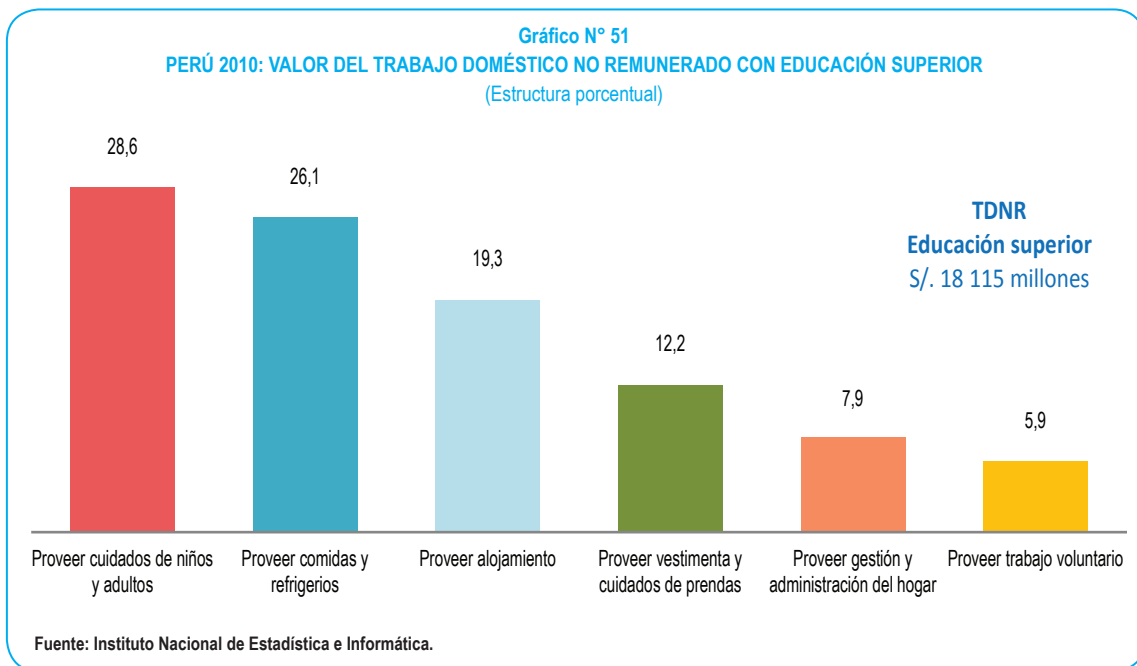

Cabe señalar que el proveer comidas y refrigerios constituye la función con mayor valor para las personas con educación primaria y secundaria, siendo desplazada a un segundo lugar en el caso de quienes tiene educación superior; en este último grupo, el proveer vestimenta, y cuidados de prendas así como proveer gestión y administración del hogar tienen mayor relevancia que en los otros dos grupos.

3.3.9.1 Valor del trabajo doméstico no remunerado de las personas con educación primaria según sexo y funciones principales

El valor del trabajo doméstico no remunerado de las personas con educación primaria ascendió a 29 mil 706 millones de soles, de los cuales 22 mil 488 millones de soles fueron generados por las mujeres (75,7%) y 7 mil 219 millones de soles por los hombres (24,3%).

Las funciones principales donde las mujeres generaron mayor valor fueron: proveer comidas y refrigerios (43,8%), proveer cuidados de niños y adultos (19,9%) y proveer alojamiento (15,6%).

Por su parte los hombres, generaron mayor valor en las funciones principales: proveer comidas y refrigerios (23,2%), proveer alojamiento (21,8%) y proveer cuidados de niños y adultos (21,2%).

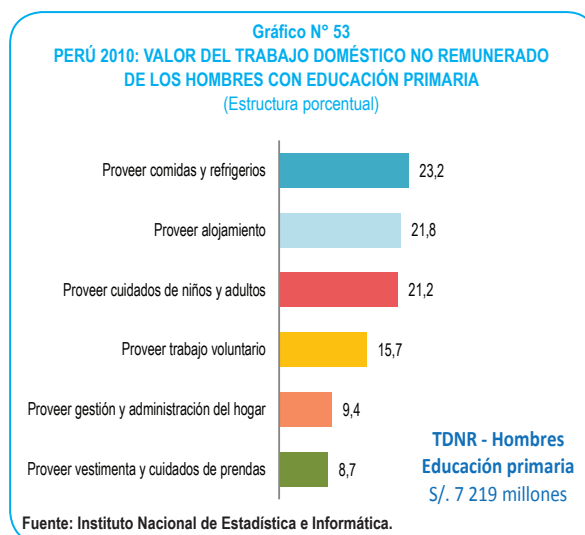
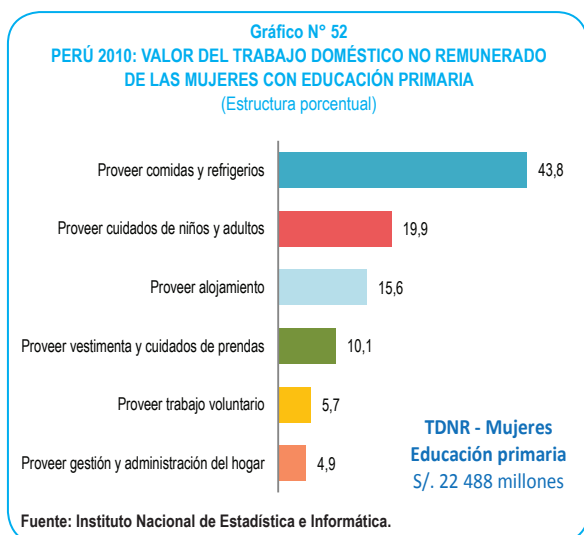

El valor del trabajo no remunerado que realizan las mujeres que cuentan únicamente con estudios de nivel de primaria representa 3,1 veces el realizado por el hombre con el mismo nivel educativo. El indicador que relaciona el trabajo no remunerado que realizan los hombres y mujeres, indica que por cada 100 soles de trabajo no remunerado que realizaron las mujeres con educación primaria, los hombres con el mismo nivel de educación generaron 32 soles.

3.3.9.2 Valor del trabajo doméstico no remunerado de las personas con educación secundaria según sexo y funciones principales

El valor del trabajo doméstico no remunerado de las personas con educación secundaria ascendió a 37 mil 143 millones de soles, de los cuales 24 mil 808 millones de soles fueron generados por las mujeres (66,8%) y 12 mil 336 millones de soles fueron los generados por los hombres (33,2%).

Las funciones principales donde las mujeres generaron mayor valor fueron: proveer comidas y refrigerios (33,8%), Proveer cuidados de niños y adultos (28,1%) y Proveer alojamiento (16,9%).

Por su parte los hombres, generaron mayor valor en las funciones principales: proveer cuidados de niños y adultos (26,1%), proveer alojamiento (24,9%) y proveer comidas y refrigerios (19,4%).

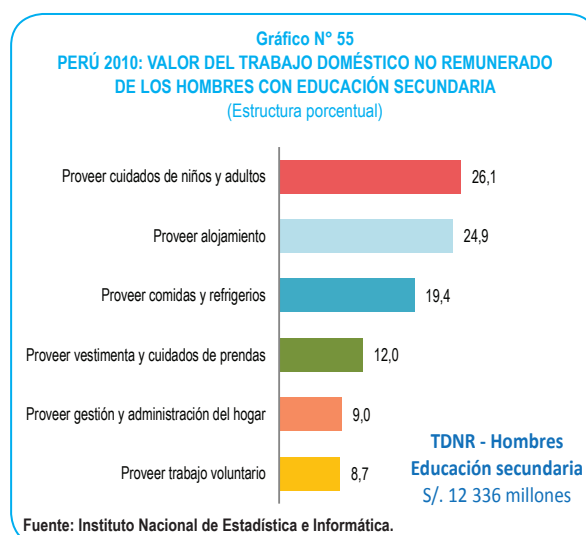
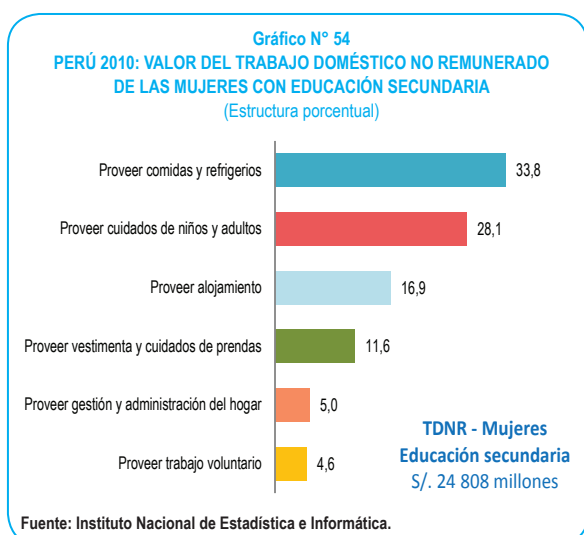

El valor del trabajo no remunerado de las mujeres que lograron seguir estudios secundarios es el doble del realizado por el hombre con el mismo nivel de educación. La relación del trabajo no remunerado que realizan los hombres y mujeres, indica que por cada 100 soles de trabajo no remunerado que realizaron las mujeres con educación secundaria, los hombres con el mismo nivel de educación generaron 50 soles.

3.3.9.3 Valor del trabajo doméstico no remunerado de las personas con educación superior según sexo y funciones principales

El valor del trabajo doméstico no remunerado de las personas con educación superior fue de 18 mil 115 millones de soles, de los cuales 11 mil 512 millones de soles fueron generados por las mujeres (63,5%) y 6 mil 602 millones de soles por los hombres (36,4%).

Las funciones principales donde las mujeres generaron mayor valor fueron: proveer comidas y refrigerios (30,1%), proveer cuidados de niños y adultos (29,5%) y proveer alojamiento (17,3%).

Por su parte los hombres, generaron mayor valor en las funciones principales: proveer cuidados de niños y adultos (27,0%), proveer alojamiento (22,7%) y proveer comidas y refrigerios (19,2%).

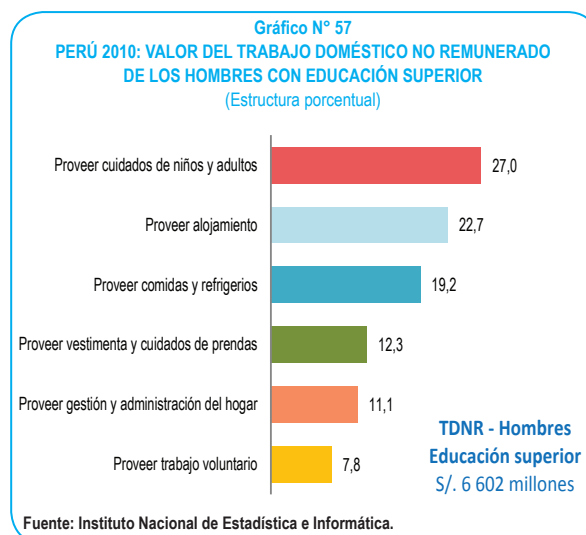
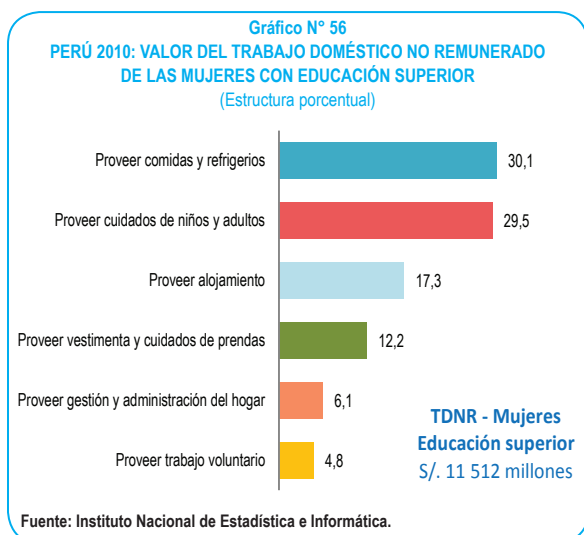

El valor del trabajo no remunerado que realizan las mujeres con estudios de nivel superior representó 1,7 veces el realizado por el hombre con el mismo nivel educativo. El indicador que relaciona el trabajo no remunerado que realizan los hombres y mujeres, indica que por cada 100 soles de trabajo no remunerado que realizaron las mujeres con educación superior, los hombres con el mismo nivel de educación generaron 57 soles.

3.3.10 Valor del trabajo doméstico no remunerado respecto al PBI según nivel educativo

El valor del trabajo no remunerado equivalió al 20,4% del PBI. El valor del trabajo no remunerado de las personas que contaban con educación secundaria representó el 8,9% del PBI, de las personas con educación primaria 7,1%, y de las personas con educación superior el 4,3%.

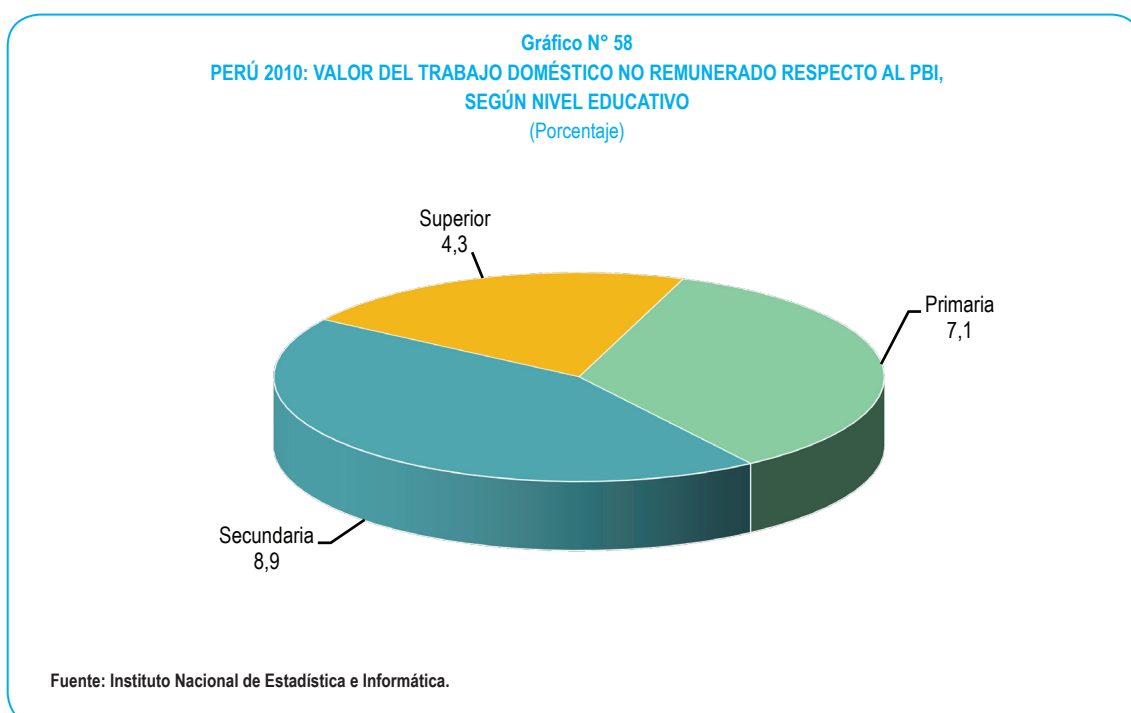

Entre las personas con educación primaria, la función principal de proveer comidas y refrigerios fue la que representó un mayor porcentaje respecto al PBI (2,8%), seguida de la función de proveer cuidados a niños y adultos (1,4%) y proveer alojamiento (1,2%).

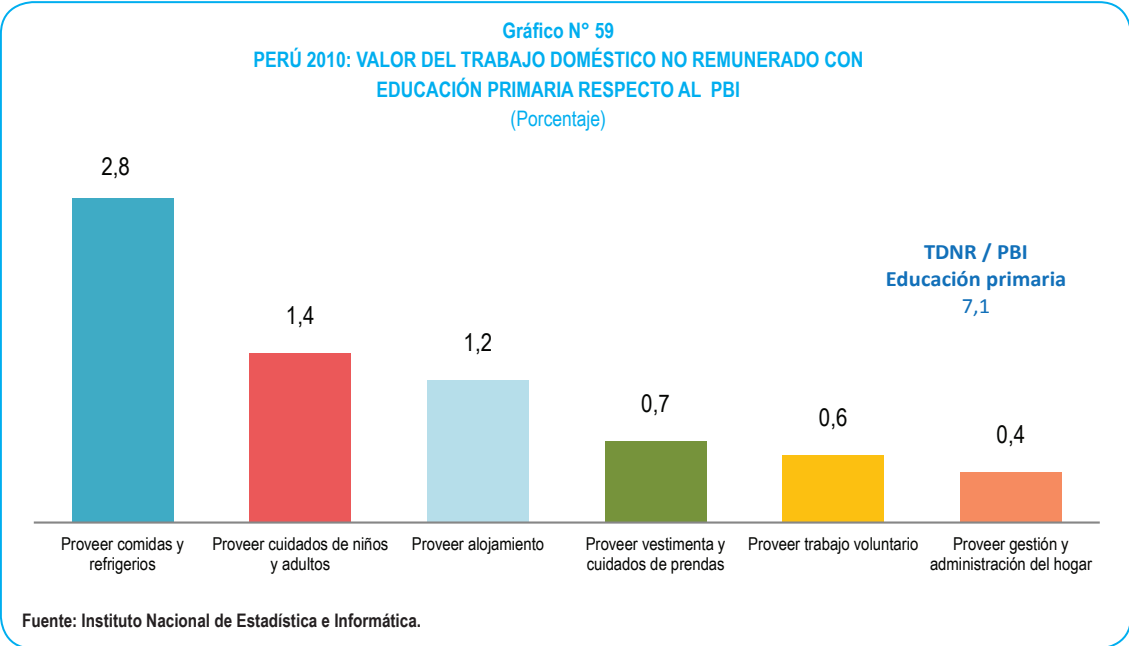

Entre las personas con educación secundaria, la función principal de proveer comidas y refrigerios fue la que representó un mayor porcentaje respecto al PBI (2,6%), seguida de la función proveer cuidados de niños y adultos (2,4%) y proveer alojamiento (1,7%).

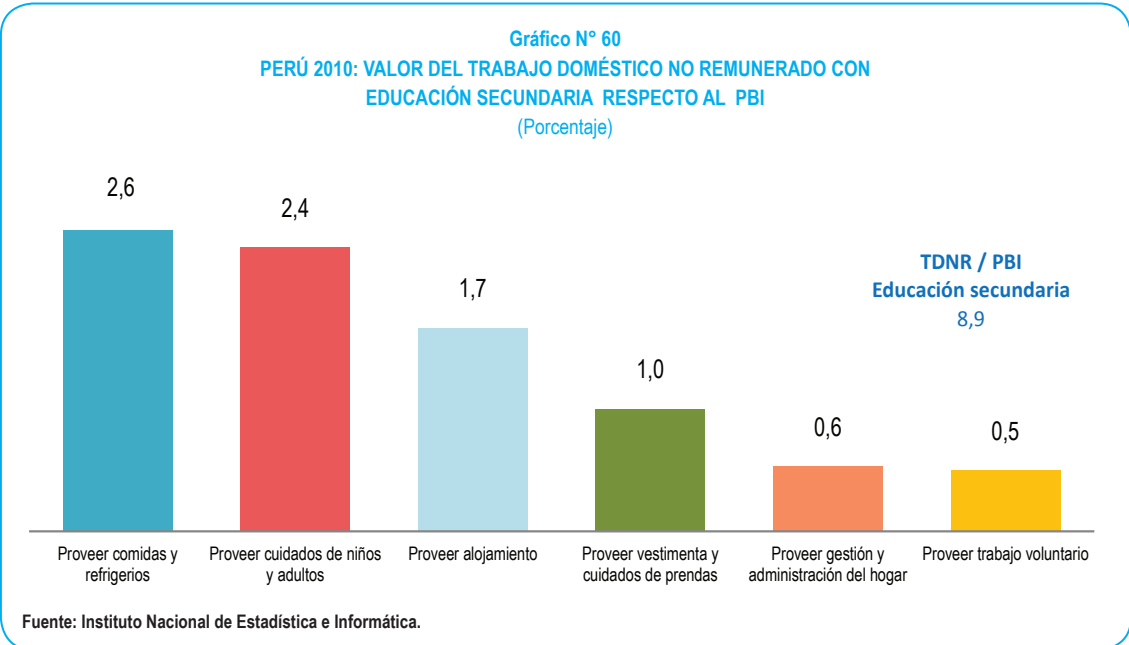

En el grupo de personas con educación superior, la función principal de proveer cuidados de niños y adultos fue la que representó un mayor porcentaje respecto al PBI (1,2%), seguida de la función proveer comidas y refrigerios (1,1%) y proveer alojamiento (0,8%).

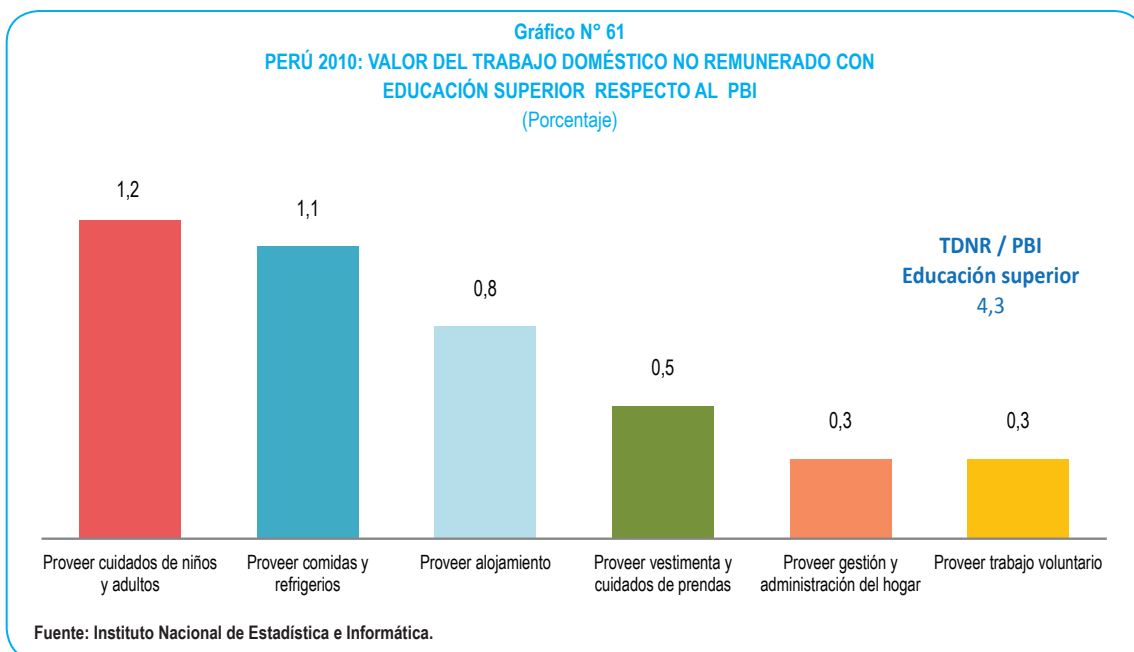

3.3.10.1 Valor del trabajo doméstico no remunerado de las personas con educación primaria respecto al PBI según sexo y funciones principales

El valor del trabajo doméstico no remunerado de las personas con educación primaria equivalió al 7,1% del PBI, siendo el 5,4% generado por las mujeres y 1,7% por los hombres.

Las funciones principales donde las mujeres generaron mayor valor respecto al PBI fueron: proveer comidas y refrigerios (2,4%), proveer cuidados de niños y adultos (1,1%) y proveer alojamiento (0,8%).

Por su parte los hombres, generaron mayor valor respecto al PBI en las funciones principales: proveer comidas y refrigerios (0,4%), proveer alojamiento (0,4%) y proveer cuidado de niños y adultos (0,4%).

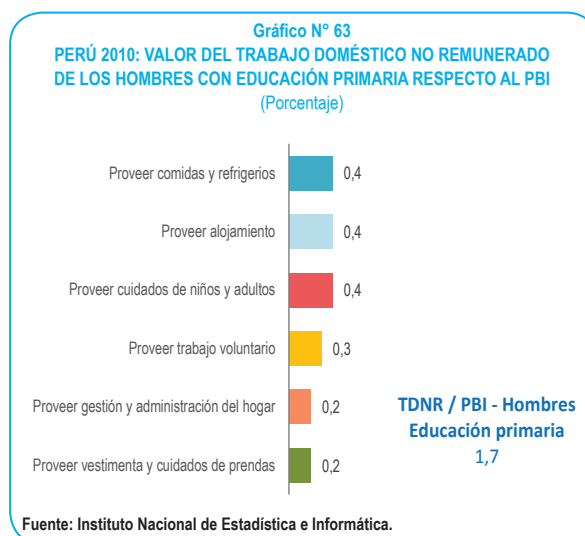
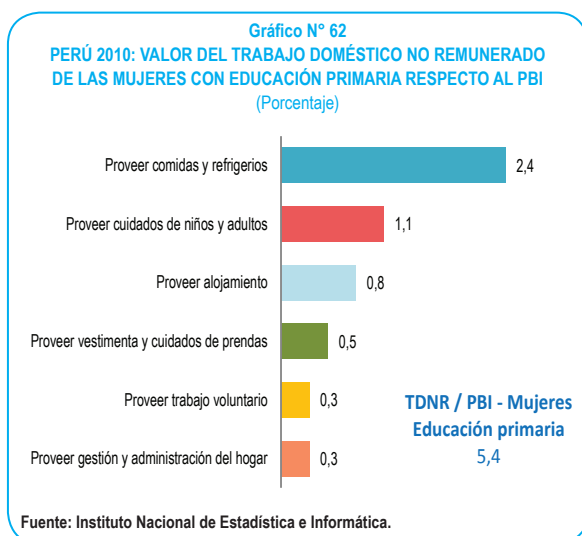

3.3.10.2 Valor del trabajo doméstico no remunerado de las personas con educación secundaria respecto al PBI según sexo y funciones principales

El valor del trabajo doméstico no remunerado de las personas con educación secundaria equivalió al 8,9% del PBI, siendo el 6,0% generado por las mujeres y 3,0% por los hombres.

Las funciones principales donde las mujeres generaron mayor valor respecto al PBI fueron: proveer comidas y refrigerios (2,0%), proveer cuidados de niños y adultos (1,7%) y proveer alojamiento (1,0%).

Las funciones principales donde los hombres generaron mayor valor respecto al PBI fueron: proveer cuidados de niños y adultos (0,8%), proveer alojamiento (0,7%) y proveer comidas y refrigerios (0,6%).

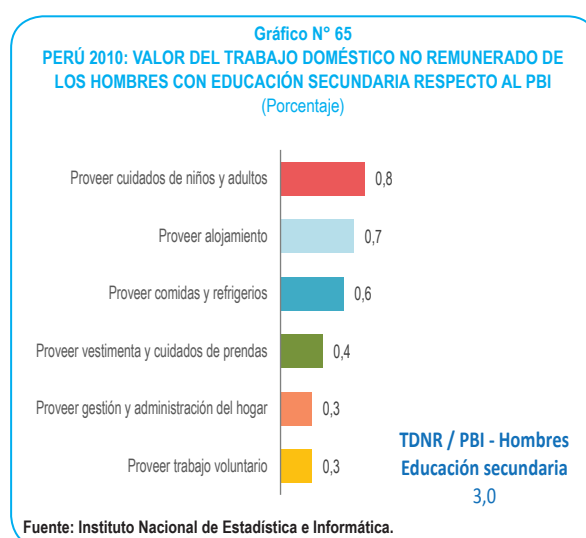
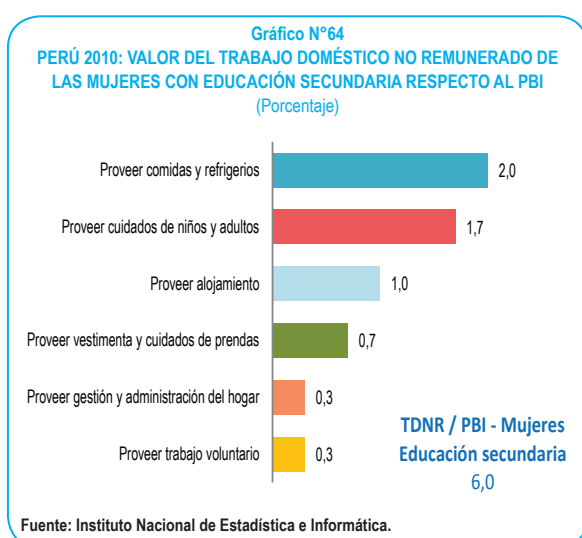

3.3.10.3 Valor del trabajo doméstico no remunerado de las personas con educación superior respecto al PBI según sexo y funciones principales

El valor del trabajo doméstico no remunerado de las personas con educación superior equivalió al 4,3% del PBI, siendo el 2,8% generado por las mujeres y 1,6% por los hombres.

Las funciones principales donde las mujeres generaron mayor valor respecto al PBI fueron: proveer comidas y refrigerios (0,8%), proveer cuidados de niños y adultos (0,8%) y proveer alojamiento (0,5%).

Las funciones principales donde los hombres generaron mayor valor respecto al PBI fueron: proveer cuidados de niños y adultos (0,4%), proveer alojamiento (0,4%) y proveer comidas y refrigerios (0,3%).

Gráfico N°66
PERÚ 2010: VALOR DEL TRABAJO DOMÉSTICO NO REMUNERADO DE LAS MUJERES CON EDUCACIÓN SUPERIOR RESPECTO AL PBI (Porcentaje)

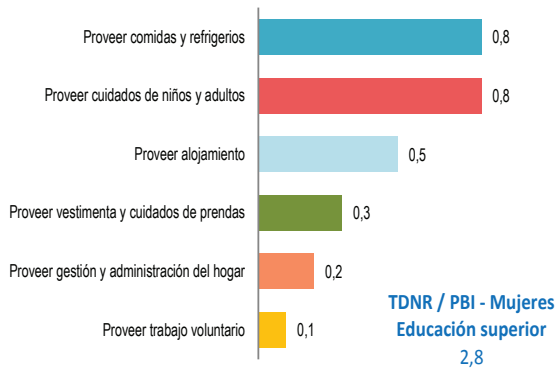

Fuente: Instituto Nacional de Estadística e Informática.

Gráfico N° 67
PERÚ 2010: VALOR DEL TRABAJO DOMÉSTICO NO REMUNERADO DE LOS HOMBRES CON EDUCACIÓN SUPERIOR RESPECTO AL PBI (Porcentaje)

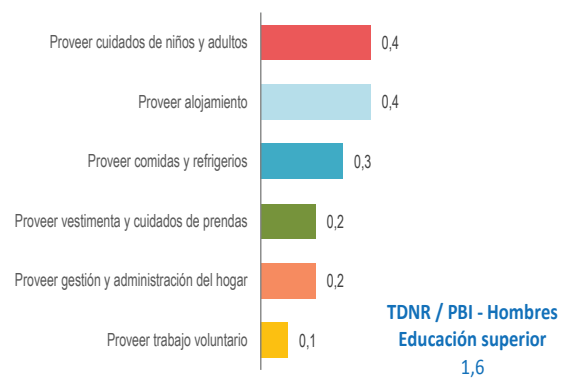

Fuente: Instituto Nacional de Estadística e Informática.

3.3.11 Valor del trabajo doméstico no remunerado según grupos de edad

El valor del trabajo doméstico no remunerado del año 2010 fue de 84 mil 964 millones de soles, de los cuales las personas de 12 a 19 años de edad generaron 11 mil 604 millones de soles (13,7%), las de 20 a 39 años de edad 39 mil 386 millones de soles (46,4%), las personas de 40 a 59 años de edad generaron 24 mil 095 millones de soles (28,4%) y las personas de 60 a más años de edad 9 mil 880 millones de soles (11,6%).

Gráfico N° 68
PERÚ 2010: VALOR DEL TRABAJO DOMÉSTICO NO REMUNERADO SEGÚN GRUPOS DE EDAD (Millones de soles y estructura porcentual)

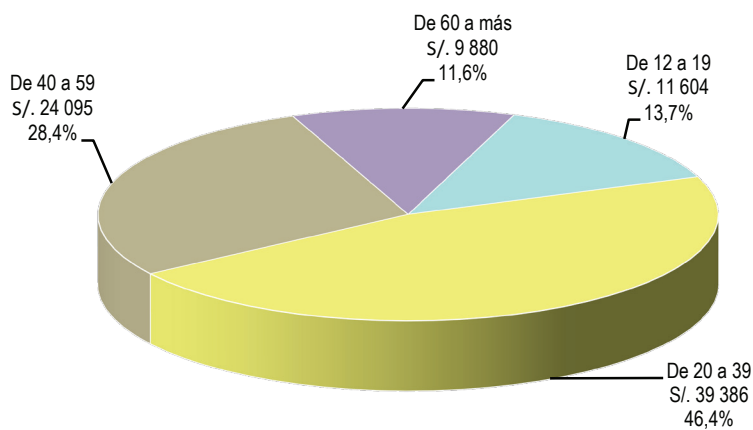

Fuente: Instituto Nacional de Estadística e Informática.

La mayor proporción del trabajo no remunerado, fue realizado por los miembros del hogar cuya edad se encuentra comprendida entre los 20 a los 39 años, etapa de la vida en que la mayor parte de las mujeres y en menor proporción los hombres, dedican sus labores domésticas a la atención y cuidado de sus hijos, preparación de sus alimentos y la provisión de alojamiento.

En el grupo de edad de 12 a 19 años, la función principal de proveer cuidados de niños y adultos fue la que representó un mayor porcentaje del valor total de su trabajo doméstico no remunerado (27,0%), seguida de la función de proveer comidas y refrigerios (26,2%) y proveer alojamiento (22,9%).

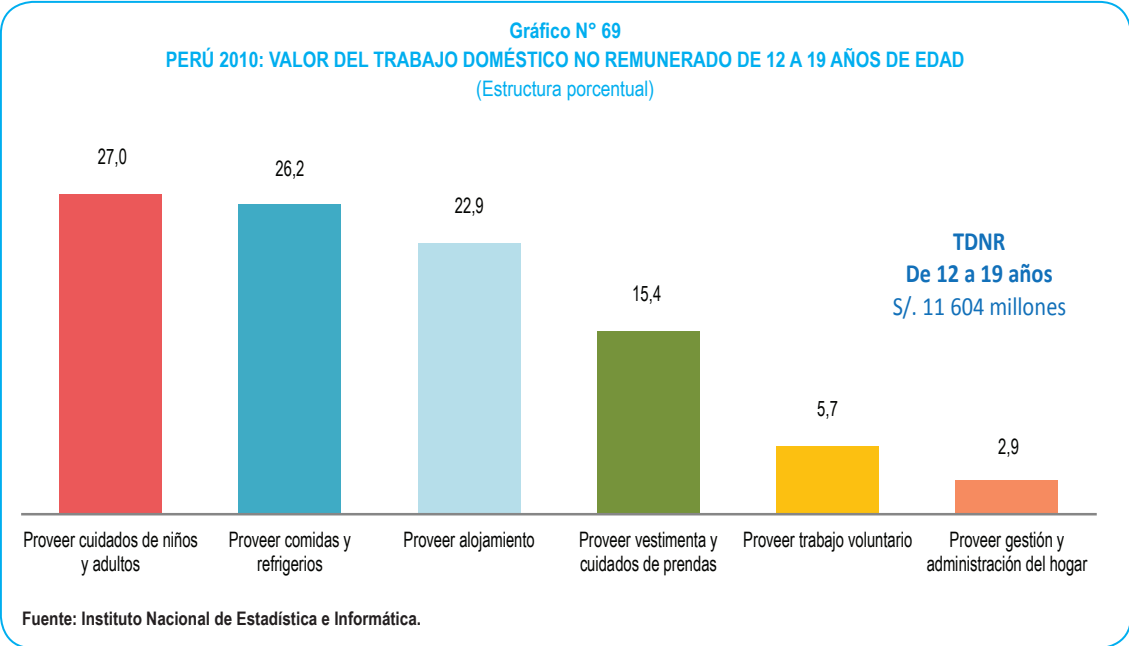

Las funciones principales de mayor valor realizadas por las personas de 20 a 39 años, fueron: proveer cuidados de niños y adultos (31,8%), proveer comidas y refrigerios (28,9%) y proveer alojamiento (16,7%).

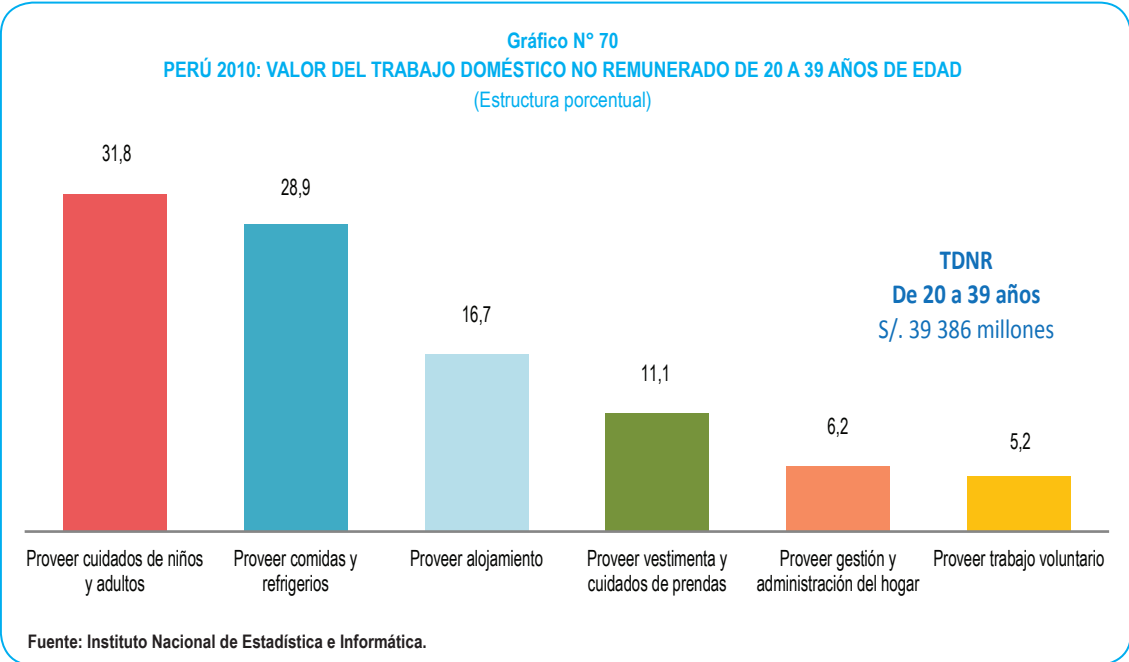

Las funciones principales de mayor valor realizadas por las personas de 40 a 59 años, fueron: proveer comidas y refrigerios (35,9%), proveer cuidados de niños y adultos (19,1%) y proveer alojamiento (18,6%).

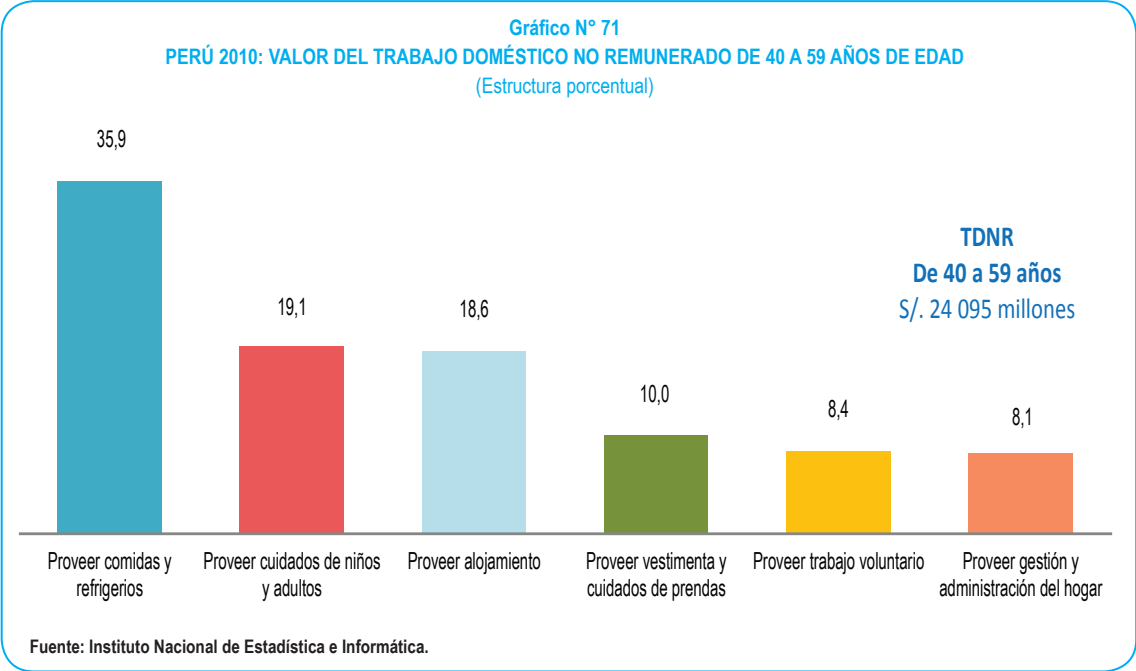

Las funciones principales de mayor valor realizadas por las personas de 60 a más años, fueron: proveer comidas y refrigerios (40,2%); proveer alojamiento (21,5%) y proveer cuidados de niños y adultos (11,3%).

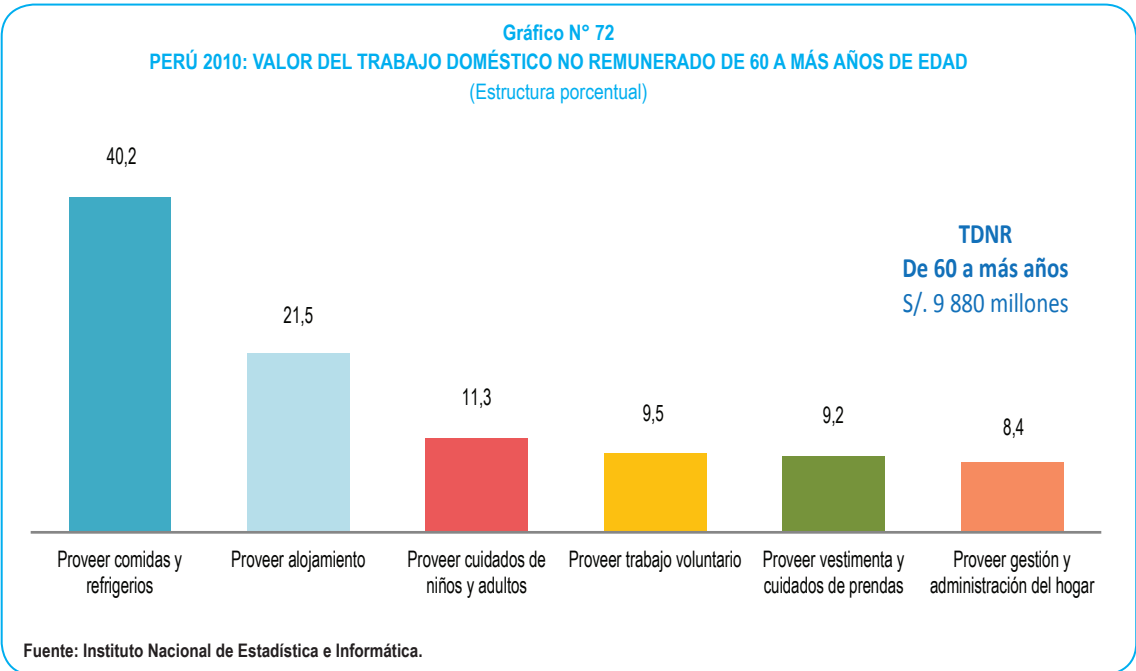

3.3.11.1 Valor del trabajo doméstico no remunerado de las personas de 12 a 19 años de edad según sexo y funciones principales

El valor del trabajo doméstico no remunerado de las personas de 12 a 19 años ascendió a 11 mil 604 millones de soles, de los cuales 7 mil 092 millones de soles fueron generados por las mujeres (61,1%) y 4 mil 511 millones de soles por los hombres (38,8%).

Las funciones principales donde las mujeres generaron mayor valor fueron: proveer comidas y refrigerios (30,9%), proveer cuidados de niños y adultos (26,2%) y proveer alojamiento (20,8%).

Por su parte los hombres, generaron mayor valor en las funciones principales: proveer cuidados de niños y adultos (28,3%), proveer alojamiento (26,0%) y proveer comidas y refrigerios (18,7%).

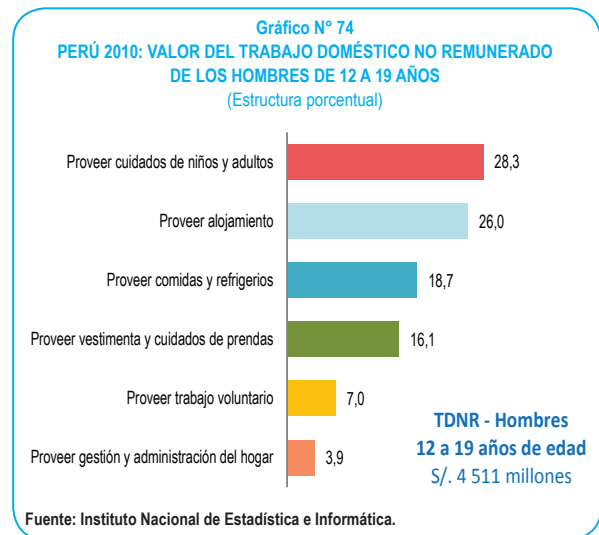
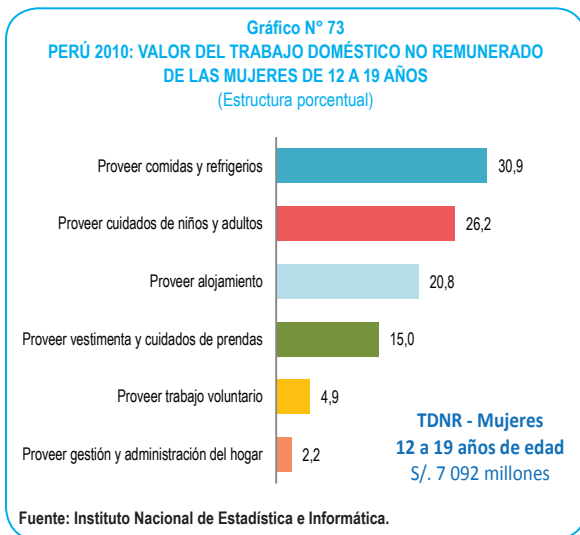

El valor del trabajo no remunerado que realizaron las mujeres jóvenes, con edad comprendida entre los 12 a 19 años representó 1,6 veces el trabajo no remunerado realizado los hombres que cuentan con la misma edad. El indicador que relaciona el trabajo no remunerado de los hombres y mujeres, indica que por cada 100 soles de trabajo no remunerado que realizaron las mujeres entre 12 a 19 años, los hombres con la misma edad generaron 64 soles.

3.3.11.2 Valor del trabajo doméstico no remunerado de las personas de 20 a 39 años de edad según sexo y funciones principales

El valor del trabajo doméstico no remunerado de las personas de 20 a 39 años de edad ascendió a 39 mil 386 millones de soles, de los cuales 28 mil 335 millones de soles fueron generados por las mujeres (71,9%) y 11 mil 051 millones de soles por los hombres (28,1%).

Las mujeres cuya edad está comprendida entre los 20 a 39 años, generaron trabajo no remunerado cuyo valor fue 2,6 veces el trabajo no remunerado realizado por los hombres del mismo grupo de edad. El indicador que relaciona el trabajo no remunerado que realizan los hombres y mujeres, indica que por cada 100 soles de trabajo no remunerado que realizaron las mujeres entre 20 a 39 años, los hombres con la misma edad generaron 39 soles.

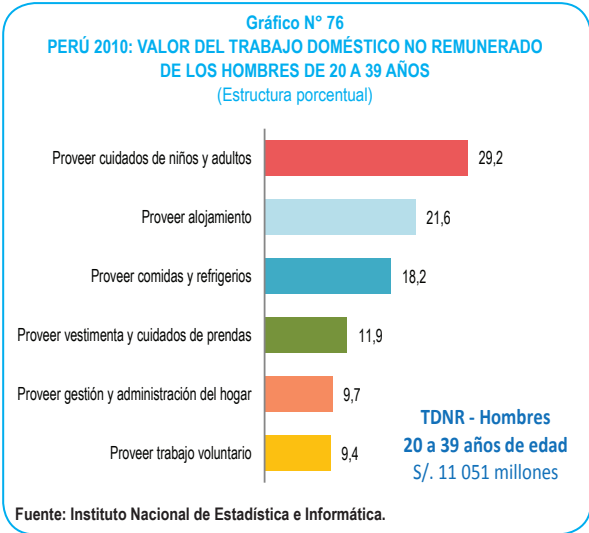
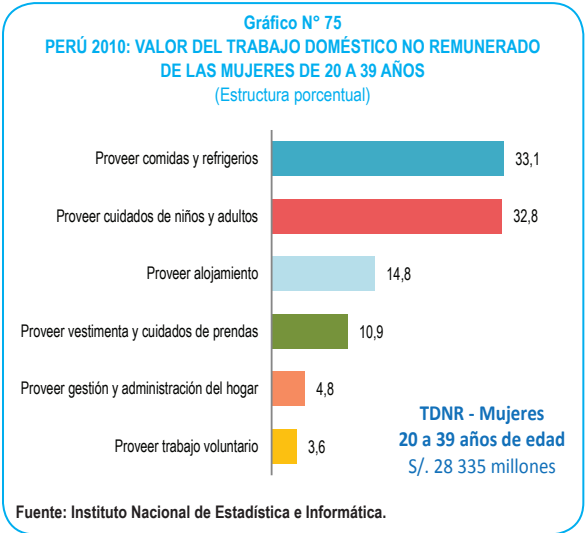

Las funciones principales donde las mujeres generaron mayor valor fueron: proveer comidas y refrigerios (33,1%), proveer cuidados de niños y adultos (32,8%) y proveer alojamiento (14,8%).

Por su parte los hombres, generaron mayor valor en las funciones principales: proveer cuidados de niños y adultos (29,2%), proveer alojamiento (21,6%) y proveer comidas y refrigerios (18,2%).

3.3.11.3 Valor del trabajo doméstico no remunerado de las personas de 40 a 59 años de edad según sexo y funciones principales

El valor del trabajo doméstico no remunerado de las personas de 40 a 59 años de edad fue de 24 mil 095 millones de soles, de los cuales 16 mil 779 millones de soles fueron generados por las mujeres (69,6%) y 7 mil 315 millones de soles por los hombres (30,4%).

Las funciones principales donde las mujeres generaron mayor valor fueron: proveer comidas y refrigerios (42,2%), proveer cuidados de niños y adultos (17,6%) y proveer alojamiento (16,5%).

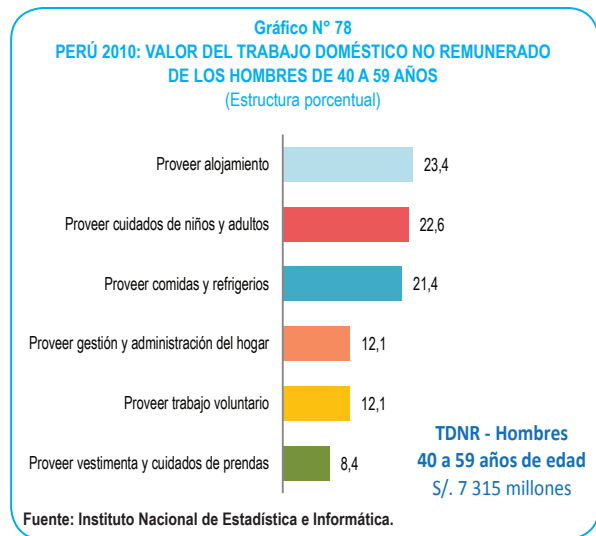
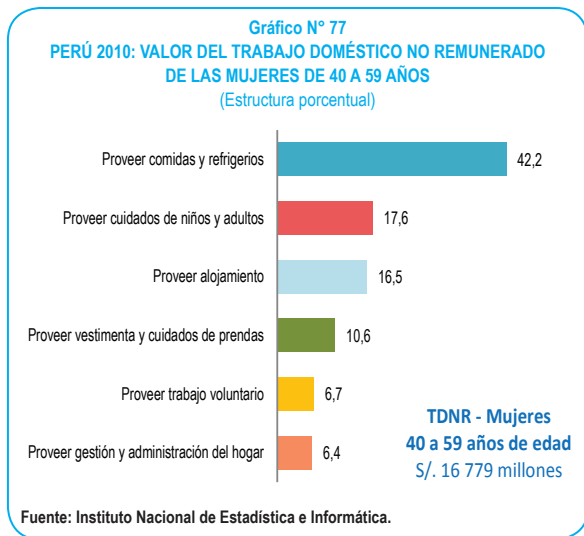

Por su parte los hombres, generaron mayor valor en las funciones principales: proveer alojamiento (23,4%), proveer cuidados de niños y adultos (22,6%) y proveer comidas y refrigerios (21,4%).

El valor de trabajo no remunerado de las mujeres cuya edad está comprendida entre los 40 a 59 años representó 2,3 veces el trabajo no remunerado realizado por los hombres del mismo grupo de edad. El indicador que relaciona el trabajo no remunerado que realizan los hombres y mujeres, indica que por cada 100 soles de trabajo no remunerado que realizan las mujeres entre 40 a 59 años, los hombres del mismo grupo etario generaron 44 soles.

3.3.11.4 Valor del trabajo doméstico no remunerado de las personas de 60 a más años de edad según sexo y funciones principales

El valor del trabajo doméstico no remunerado de las personas mayores de 60 años de edad ascendió a 9 mil 880 millones de soles, de los cuales 6 mil 600 millones de soles fueron generados por las mujeres (66,8%) y 3 mil 280 millones de soles fueron los generados por los hombres (33,2%).

Las funciones principales donde las mujeres generaron mayor valor fueron: proveer comidas y refrigerios (46,3%), proveer alojamiento (19,1%) y proveer cuidados de niños y adultos (11,1%).

Por su parte, los hombres generaron mayor valor en las funciones principales: proveer comidas y refrigerios (27,9%), proveer alojamiento (26,3%) y proveer trabajo voluntario (14,5%).

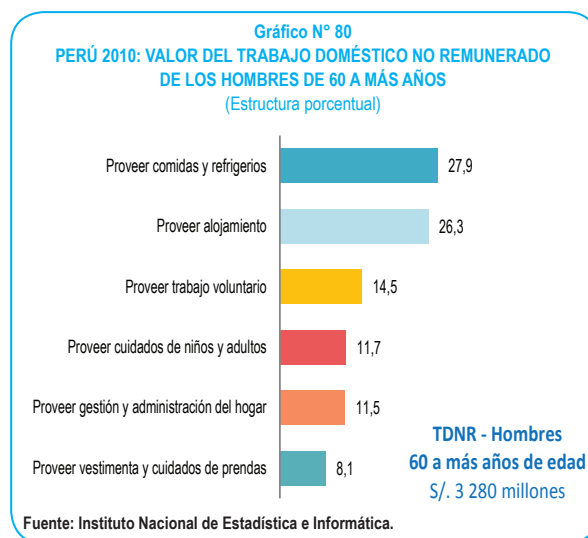
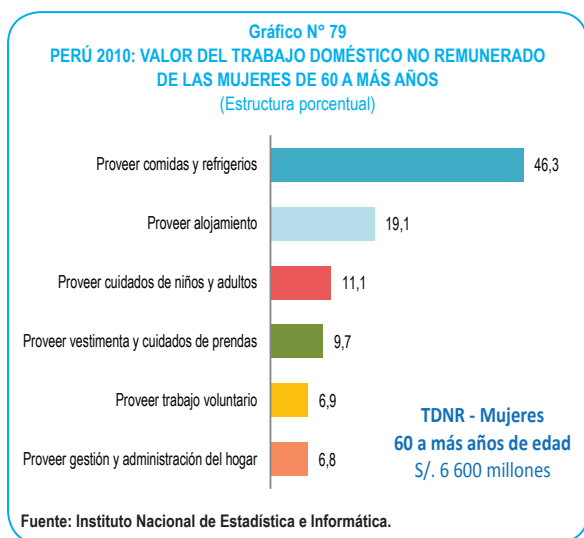

Las mujeres cuya edad está comprendida entre los 60 a más años, generaron trabajo no remunerado cuyo valor fue 2,0 veces el realizado por los hombres del mismo grupo etario. El indicador que relaciona el trabajo no remunerado que realizan los hombres y mujeres, indica que por cada 100 soles de trabajo no remunerado que realizaron las mujeres de 60 a más años, los hombres con la misma edad generaron 50 soles.

3.3.12 Valor del trabajo doméstico no remunerado respecto al PBI según grupos de edad

El valor del trabajo doméstico no remunerado respecto equivalió al 20,4% del PBI, siendo el 2,8% generado por las personas con 12 a 19 años de edad, 9,5% por las 20 a 39 años, 5,8% por las de 40 a 59 años y 2,4% por las de 60 a más años.

La mayor proporción del total del trabajo no remunerado en relación al PBI es generado por los miembros del hogar cuya edad se encuentra comprendida entre los 20 a 39 años, etapa etaria en la que existe un mayor dinamismo en las actividades que realizan las personas, con el objetivo de brindar un mayor bienestar a los miembros de su hogar.

Gráfico N° 81
PERÚ 2010: VALOR DEL TRABAJO DOMÉSTICO NO REMUNERADO RESPECTO AL PBI,
SEGÚN GRUPOS DE EDAD
 (Porcentaje)

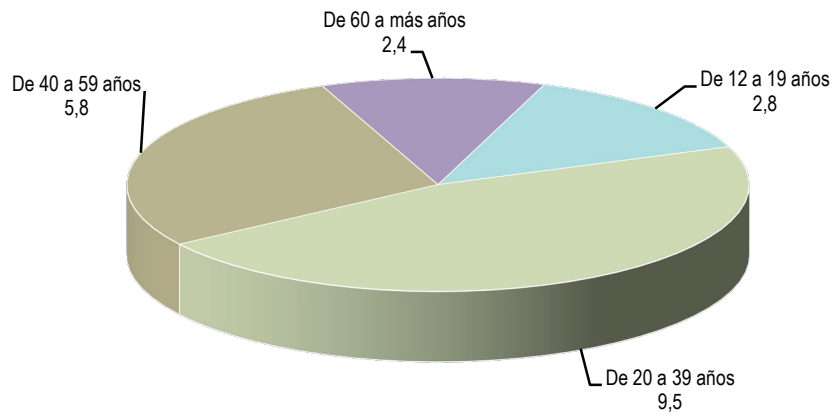

Fuente: Instituto Nacional de Estadística e Informática.

En el grupo de personas de 12 a 19 años de edad, la función principal de proveer cuidados de niños y adultos fue la que representó un mayor porcentaje respecto al PBI (0,8%), seguida de la función proveer comidas y refrigerios (0,7%) y proveer alojamiento (0,6%).

Gráfico N° 82
PERÚ 2010: VALOR DEL TRABAJO DOMÉSTICO NO REMUNERADO DE 12 A 19 AÑOS DE EDAD
RESPECTO AL PBI
 (Porcentaje)

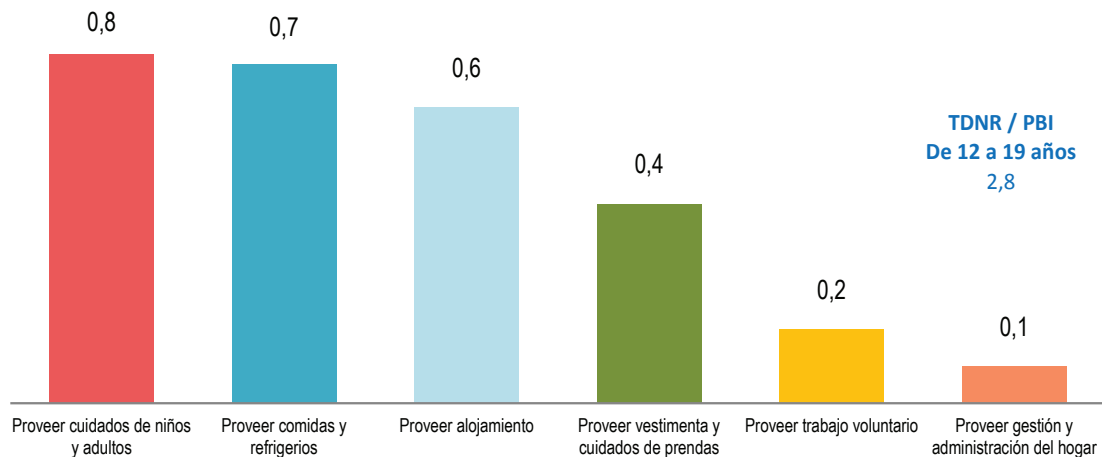

Fuente: Instituto Nacional de Estadística e Informática.

Para las personas de 20 a 39 años de edad, la función principal de proveer cuidados de niños y adultos fue la que representó un mayor porcentaje respecto al PBI (3,0%), seguida de la función proveer comidas y refrigerios (2,7%) y proveer alojamiento (1,6%).

Gráfico N° 83
PERÚ 2010: VALOR DEL TRABAJO DOMÉSTICO NO REMUNERADO DE 20 A 39 AÑOS DE EDAD
RESPECTO AL PBI
 (Porcentaje)

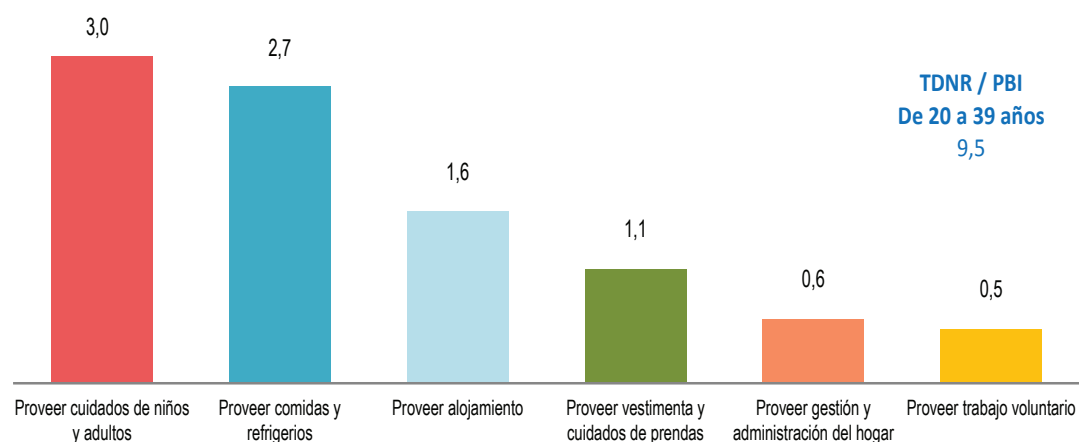

Fuente: Instituto Nacional de Estadística e Informática.

En el grupo de personas de 40 a 59 años de edad, la función principal proveer comidas y refrigerios fue la que representó un mayor porcentaje respecto al PBI (2,1%), seguida de la función proveer cuidados de niños y adultos (1,1%) y proveer alojamiento (1,1%).

Gráfico N° 84
PERÚ 2010: VALOR DEL TRABAJO DOMÉSTICO NO REMUNERADO DE 40 A 59 AÑOS DE EDAD
RESPECTO AL PBI
 (Estructura porcentual)

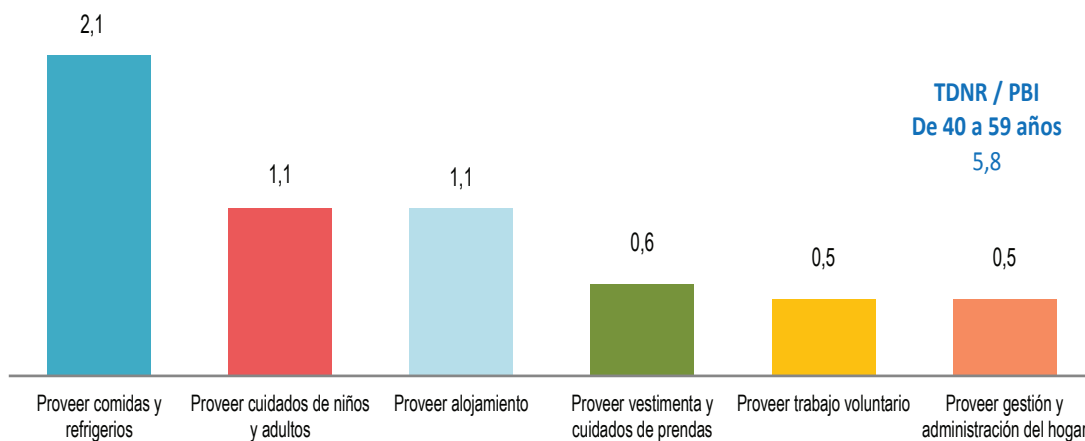

Fuente: Instituto Nacional de Estadística e Informática.

Para el grupo de personas de 60 a más años de edad, la función principal de proveer comidas y refrigerios fue la que representó un mayor porcentaje respecto al PBI (1,0%), seguida de la función proveer alojamiento (0,5%) y proveer cuidados de niños y adultos (0,3%).

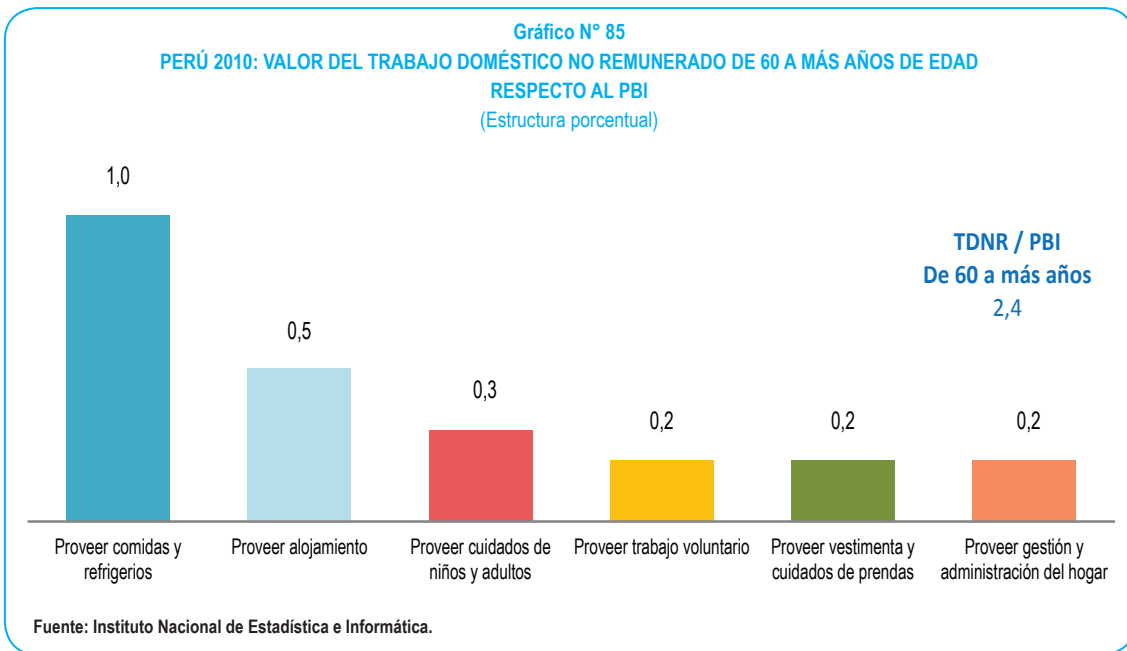

3.3.12.1 Valor del trabajo doméstico no remunerado de las personas de 12 a 19 años de edad respecto al PBI según sexo y funciones principales

El valor del trabajo doméstico no remunerado de las personas de 12 a 19 años de edad equivalió al 2,8% del PBI, del cual el 1,7% fue generado por las mujeres y 1,1% por los hombres.

Las funciones principales donde las mujeres generaron mayor valor respecto al PBI fueron: proveer comidas y refrigerios (0,5%), proveer cuidados de niños y adultos (0,4%) y proveer alojamiento (0,4%).

Por su parte los hombres, generaron mayor valor respecto al PBI en las funciones principales: proveer cuidados de niños y adultos (0,3%), proveer alojamiento (0,3%) y proveer comidas y refrigerios (0,2%).

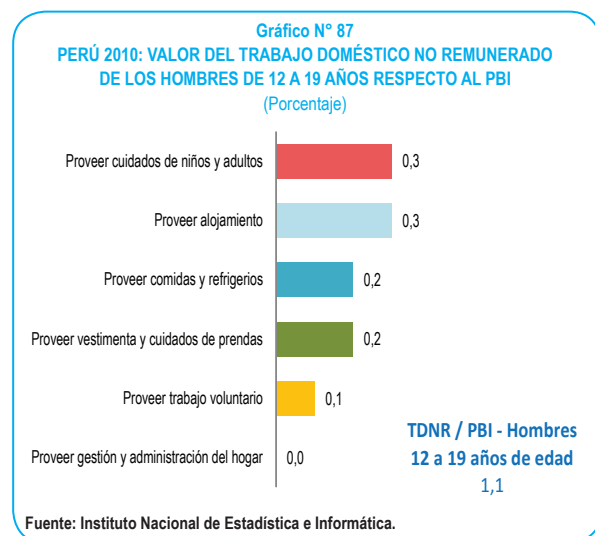
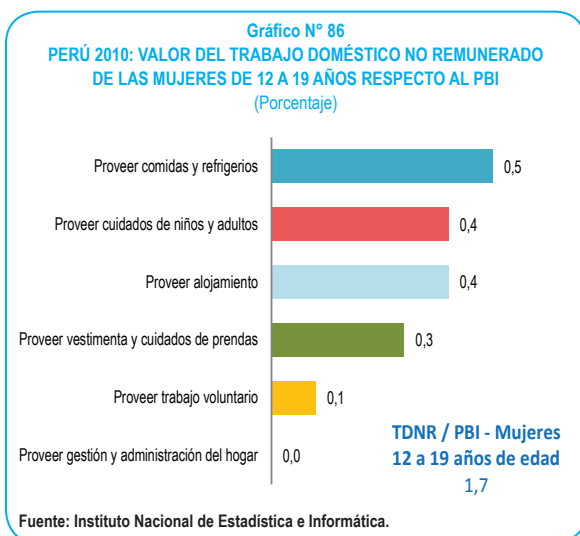

3.3.12.2 Valor del trabajo doméstico no remunerado de las personas de 20 a 39 años de edad respecto al PBI según sexo y funciones principales

El valor del trabajo doméstico no remunerado de las personas de 20 a 39 años de edad equivalió al 9,5% del PBI, del cual 6,8% fue generado por las mujeres y 2,7% por los hombres.

Las funciones principales donde las mujeres generaron mayor valor respecto al PBI fueron: proveer comidas y refrigerios (2,3%), proveer cuidados de niños y adultos (2,2%) y proveer alojamiento (1,0%).

Las funciones principales donde los hombres generaron mayor valor respecto al PBI fueron: proveer cuidados de niños y adultos (0,8%), proveer alojamiento (0,6%) y proveer comidas y refrigerios (0,5%).

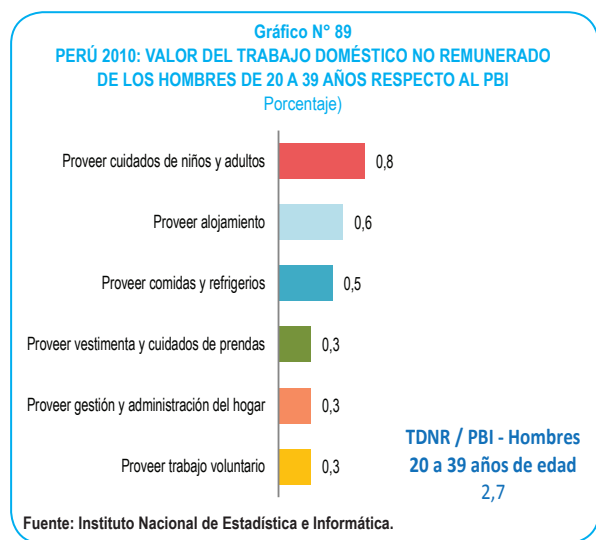
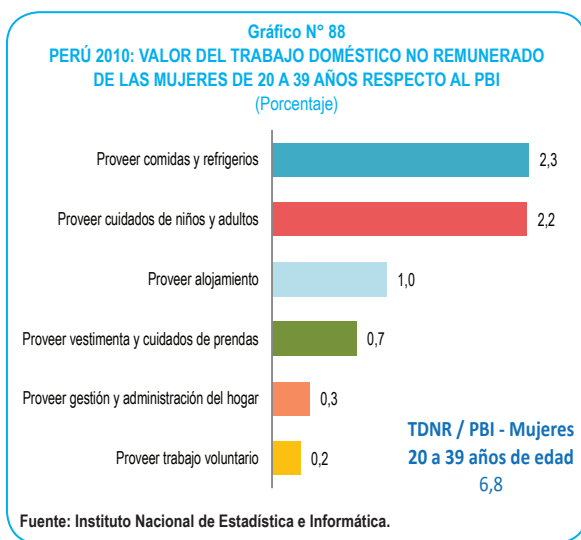

3.3.12.3 Valor del trabajo doméstico no remunerado de las personas de 40 a 59 años de edad respecto al PBI según sexo y funciones principales

El valor del trabajo doméstico no remunerado de las personas de 40 a 59 años de edad equivalió al 5,8% del PBI, del cual 4,0% fue generado por las mujeres y 1,8% por los hombres.

Las funciones principales donde las mujeres generaron mayor valor respecto al PBI fueron: proveer comidas y refrigerios (1,7%), proveer cuidados de niños y adultos (0,7%) y proveer alojamiento (0,7%).

Las funciones principales donde los hombres generaron mayor valor respecto al PBI fueron: proveer alojamiento (0,4%), proveer cuidados de niños y adultos (0,4%) y proveer comidas y refrigerios (0,4%).

Gráfico N° 90
PERÚ 2010: VALOR DEL TRABAJO DOMÉSTICO NO REMUNERADO DE LAS MUJERES DE 40 A 59 AÑOS RESPECTO AL PBI
 (Porcentaje)

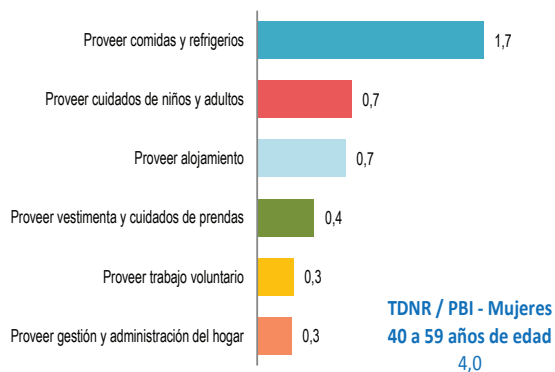

Fuente: Instituto Nacional de Estadística e Informática.

Gráfico N° 91
PERÚ 2010: VALOR DEL TRABAJO DOMÉSTICO NO REMUNERADO DE LOS HOMBRES DE 40 A 59 AÑOS RESPECTO AL PBI
 (Porcentaje)

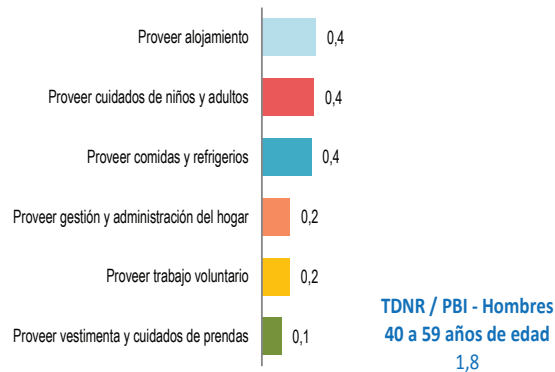

Fuente: Instituto Nacional de Estadística e Informática.

3.3.12.4 Valor del trabajo doméstico no remunerado de las personas de 60 a más años de edad al PBI según sexo y funciones principales

El valor del trabajo doméstico no remunerado de personas de 60 a más años equivalió al 2,4% del PBI, del cual el 1,6% fue generado por las mujeres y 0,8% por los hombres.

Las funciones principales donde las mujeres generaron mayor valor respecto al PBI fueron: proveer comidas y refrigerios (0,7%), proveer alojamiento (0,3%) y proveer cuidados de niños y adultos (0,2%).

Las funciones principales donde los hombres generaron mayor valor respecto al PBI fueron: proveer comidas y refrigerios (0,2%), Proveer alojamiento (0,2%) y proveer trabajo voluntario (0,1%).

Gráfico N° 92
PERÚ 2010: VALOR DEL TRABAJO DOMÉSTICO NO REMUNERADO DE LAS MUJERES DE 60 A MÁS AÑOS RESPECTO AL PBI
 (Porcentaje)

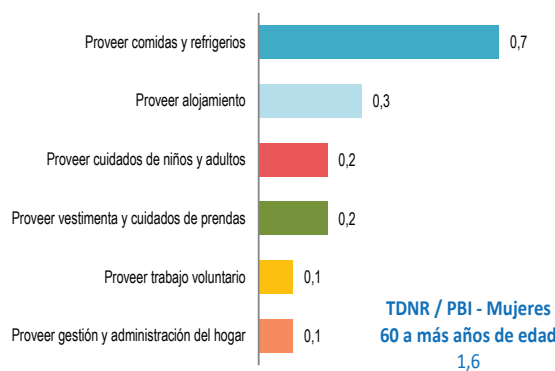

Fuente: Instituto Nacional de Estadística e Informática.

Gráfico N° 93
PERÚ 2010: VALOR DEL TRABAJO DOMÉSTICO NO REMUNERADO DE LOS HOMBRES DE 60 A MÁS AÑOS RESPECTO AL PBI
 (Porcentaje)

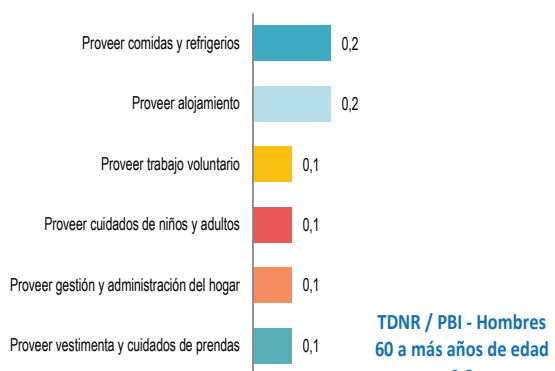

Fuente: Instituto Nacional de Estadística e Informática.

3.3.13 Valor del trabajo doméstico no remunerado según estado civil

El valor del trabajo doméstico no remunerado del año 2010 fue de 84 mil 964 millones de soles, de los cuales las personas casadas y convivientes generaron 52 mil 863 millones de soles (62,2%), las personas separadas, viudas y divorciadas 9 mil 693 millones de soles (11,4%) y las personas solteras generaron 22 mil 408 millones de soles (26,4%).

Los integrantes del hogar cuyo estado civil es casado o mantienen una relación de convivencia con su pareja, generaron el mayor valor del trabajo no remunerado, siendo el valor de su trabajo 2,4, y 5,4 veces el valor que realizaron las personas cuyo estado civil es soltero, separado, viudo o divorciado, respectivamente.

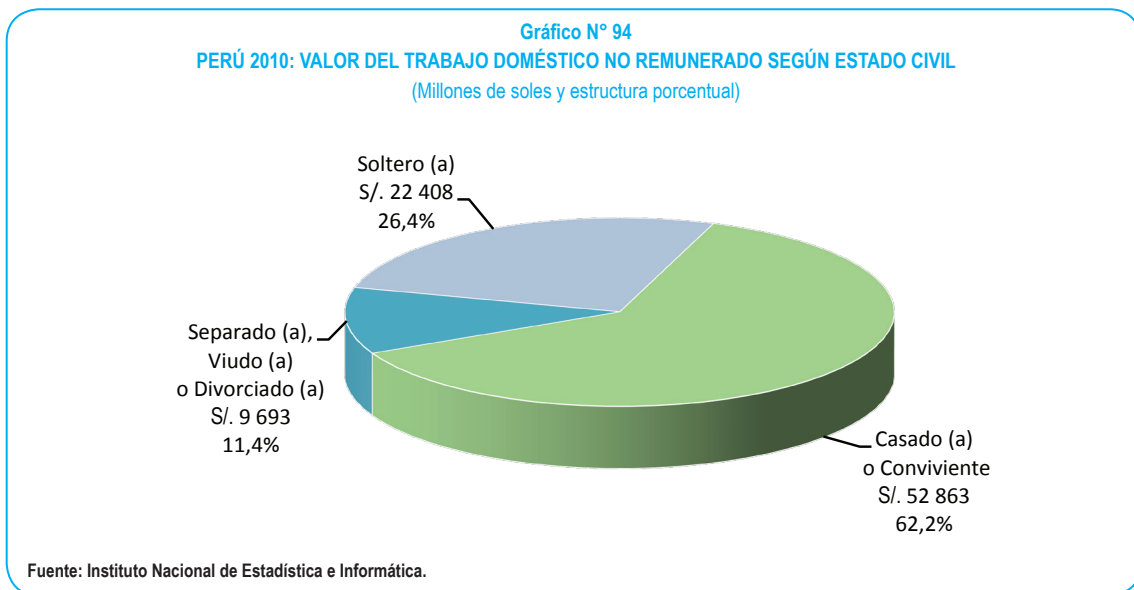

Para el grupo de personas casadas y convivientes, la función principal de proveer comidas y refrigerios fue la que representó un mayor porcentaje del valor del trabajo doméstico no remunerado (32,8%), seguida de la función proveer cuidados de niños y adultos (27,6%) y proveer alojamiento (16,4%).

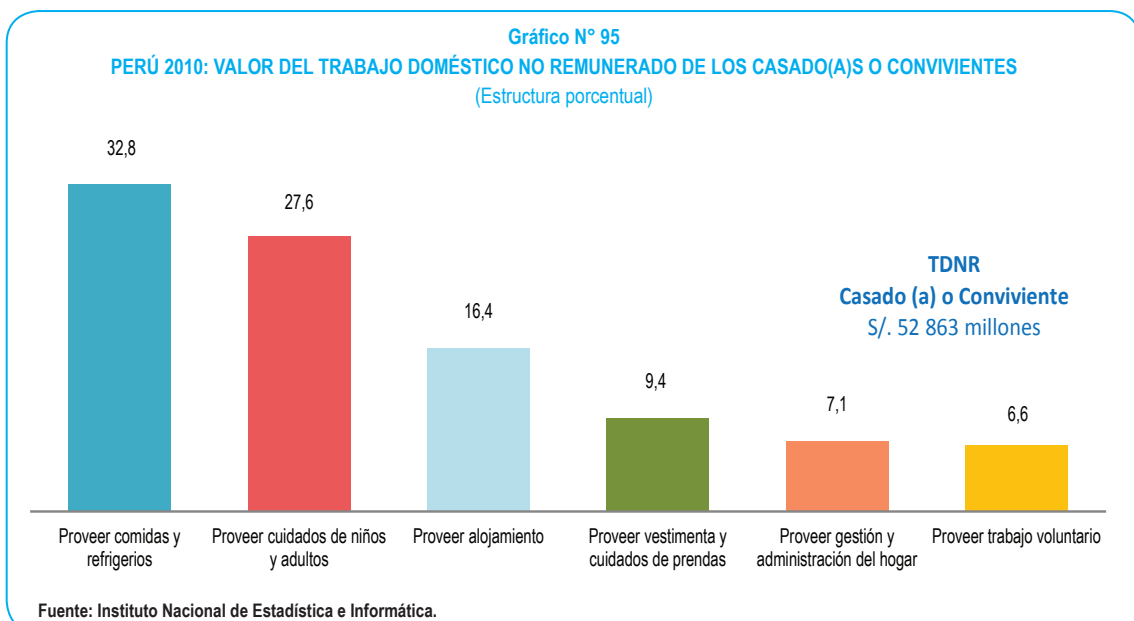

Las funciones principales de mayor valor realizadas por las personas separadas, viudas o divorciadas, fueron: proveer comidas y refrigerios (36,6%), seguida de la función proveer alojamiento (19,0%) y proveer cuidados de niños y adultos (18,7%).

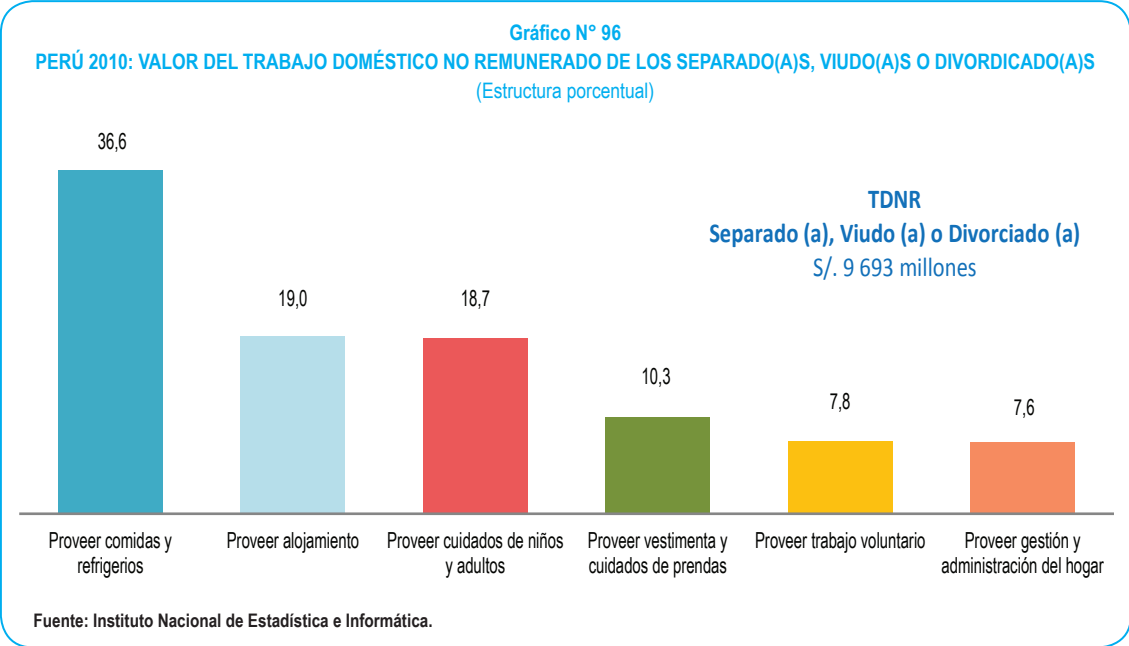

Las funciones principales de mayor valor realizadas por las personas solteras, fueron: proveer cuidados de niños y adultos (27,4%); seguido de la función de proveer alojamiento (23,7%) y proveer cuidados de niños y adultos (22,1%).

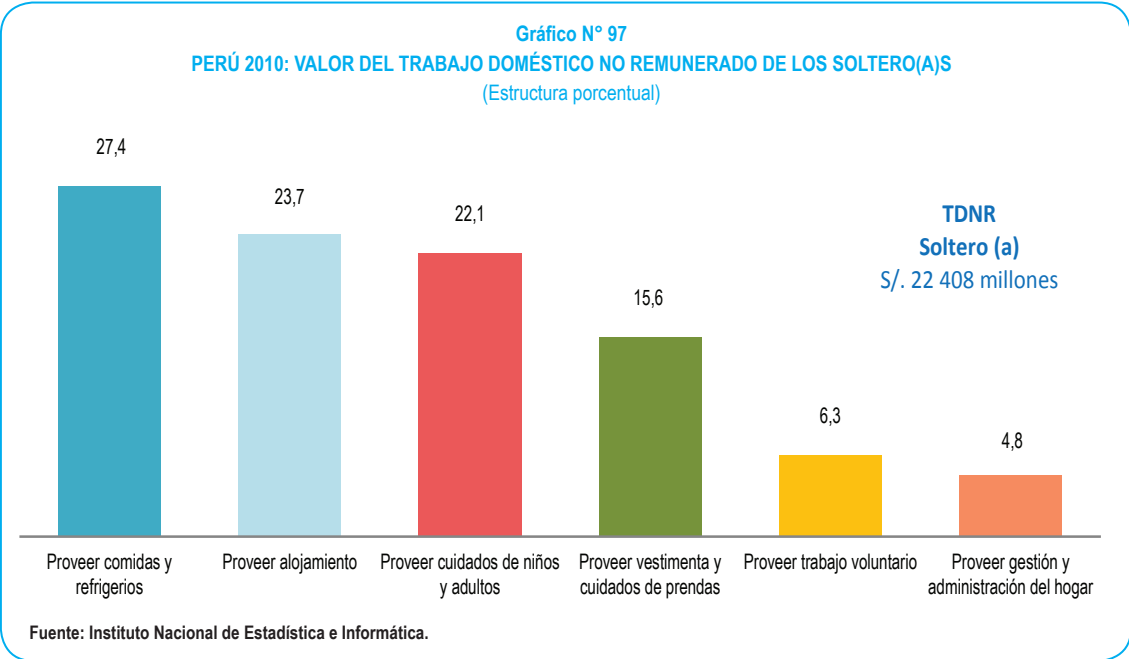

3.3.13.1 Valor del trabajo doméstico no remunerado de las personas casadas y convivientes según sexo y funciones principales

El valor del trabajo doméstico no remunerado de las personas casadas y convivientes ascendió a 52 mil 863 millones de soles, de los cuales 37 mil 801 millones de soles fueron generados por las mujeres (71,5%) y 15 mil 62 millones de soles por los hombres (28,5%).

Las funciones principales donde las mujeres generaron mayor valor fueron: proveer comidas y refrigerios (38,3%), proveer cuidados de niños y adultos (27,0%) y proveer alojamiento (14,7%).

Por su parte los hombres, generaron mayor valor en las funciones principales: proveer cuidados de niños y adultos (29,1%), proveer alojamiento (20,7%) y proveer comidas y refrigerios (19,0%).

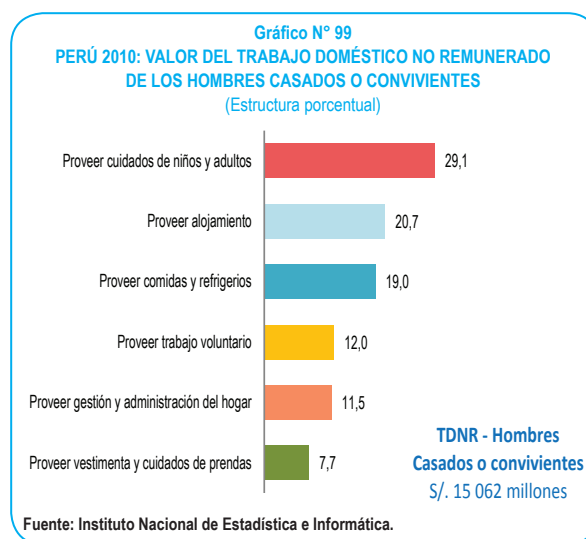
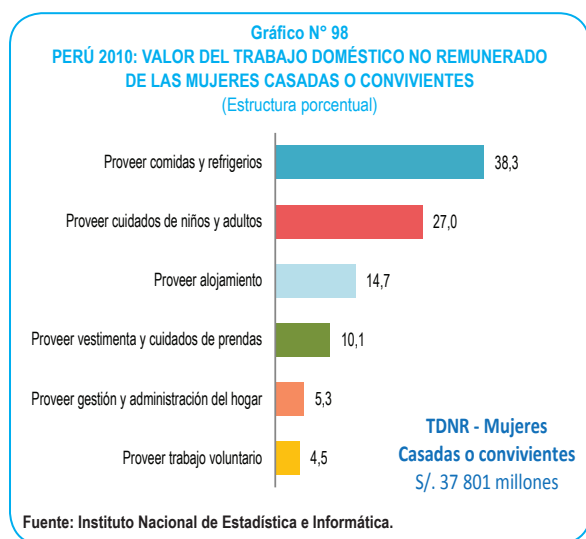

El valor del trabajo no remunerado de las mujeres que han contraído matrimonio o mantienen una relación de convivencia, es 2,5 veces el realizado por el hombre con el mismo estado civil. El indicador que relaciona el trabajo no remunerado que realizan los hombres y mujeres, indica que por cada 100 soles de trabajo no remunerado que realizaron las mujeres en estado matrimonial o de convivencia, los hombres que tienen el mismo estado civil generaron 40 soles.

3.3.13.2 Valor del trabajo doméstico no remunerado de las personas separadas, viudas y divorciadas según sexo y funciones principales

El valor del trabajo doméstico no remunerado de las personas separadas, viudas y divorciadas ascendió a 9 mil 693 millones de soles, de los cuales 7 mil 807 millones de soles fueron generados por las mujeres (80,5%) y 1 mil 886 millones de soles por los hombres (19,5%).

Las funciones principales donde las mujeres generaron mayor valor fueron: proveer comidas y refrigerios (38,2%), proveer cuidados de niños y adultos (20,1%) y proveer alojamiento (17,4%).

Por su parte, los hombres generaron mayor valor en las funciones principales: proveer comidas y refrigerios (30,0%), proveer alojamiento (25,5%) y proveer cuidados de niños y adultos (13,0%).

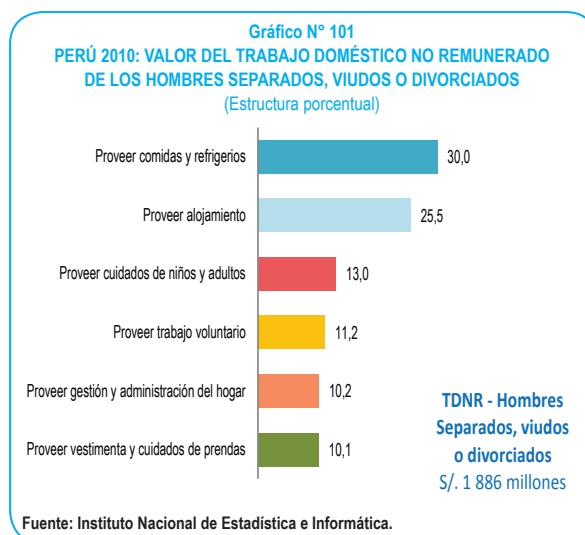
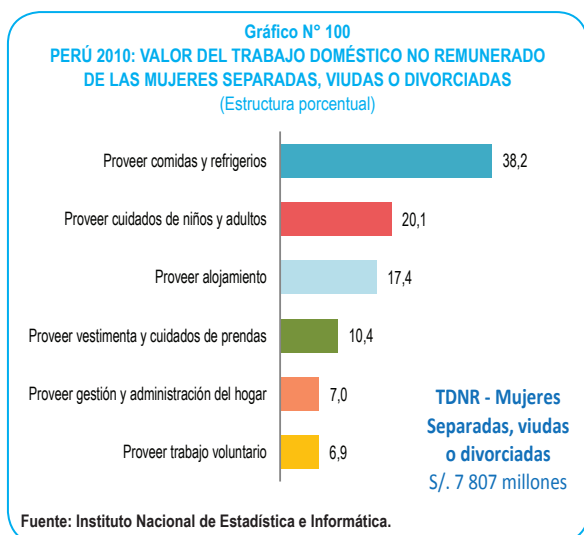

Es importante observar, que el valor del trabajo no remunerado de las mujeres separadas, divorciadas o viudas es 4,1 veces el realizado por el hombre con el mismo estado civil, originado por las mayores responsabilidades y trabajo que recaen en su persona para poder cubrir y atender las necesidades de su hogar. El indicador que relaciona el trabajo no remunerado que realizan los hombres y mujeres, indica que por cada 100 soles de trabajo no remunerado que realizaron las mujeres en estado civil de separación, viudez o divorcio, los hombres generaron 24 soles.

3.3.13.3 Valor del trabajo doméstico no remunerado de las personas solteras según sexo y funciones principales

El valor del trabajo doméstico no remunerado de las personas solteras fue de 22 mil 408 millones de soles, de los cuales 13 mil 200 millones de soles fueron generados por las mujeres (58,9%) y 9 mil 209 millones de soles por los hombres (41,1%).

Las funciones principales donde las mujeres generaron mayor valor fueron: proveer comidas y refrigerios (32,1%), proveer cuidados de niños y adultos (23,2%) y proveer alojamiento (20,9%).

Por su parte los hombres, generaron mayor valor en las funciones principales: proveer alojamiento (27,6%), proveer comidas y refrigerios (20,7%) y proveer cuidados de niños y adultos (20,6%).

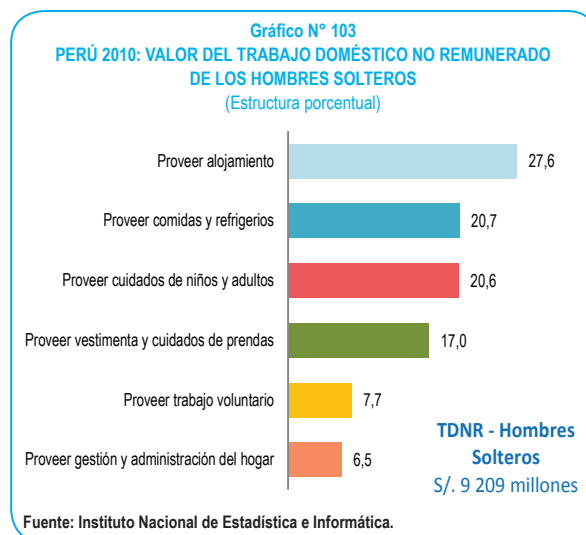
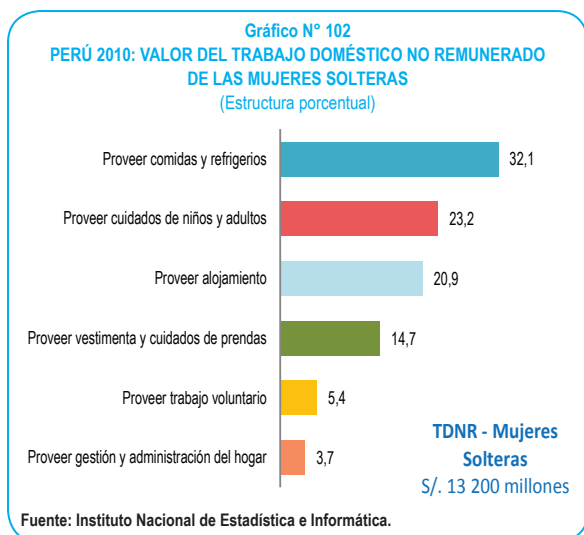

El valor del trabajo no remunerado de las mujeres solteras, es 1,4 veces el realizado por el hombre con el mismo estado civil. El indicador que relaciona el trabajo no remunerado que realizan los hombres y mujeres, indica que por cada 100 soles de trabajo no remunerado que realizaron las mujeres solteras, los hombres generaron 70 soles.

3.3.14 Valor del trabajo doméstico no remunerado respecto al PBI según estado civil

El valor del trabajo doméstico no remunerado equivalió al 20,4 del PBI, del cual 12,7% fue generado por las convivientes, 2,3% las personas separadas, viudas y divorciadas y 5,4% las personas solteras.

Es de resaltar la mayor proporción respecto al PBI, del valor del trabajo no remunerado que realizan los miembros del hogar cuya estado civil es casado o conviviente, que es siete puntos porcentuales superior al realizado por las personas solteras, y 10 puntos porcentuales al realizado por las personas en condición de estado civil separado, viudo y divorciado.

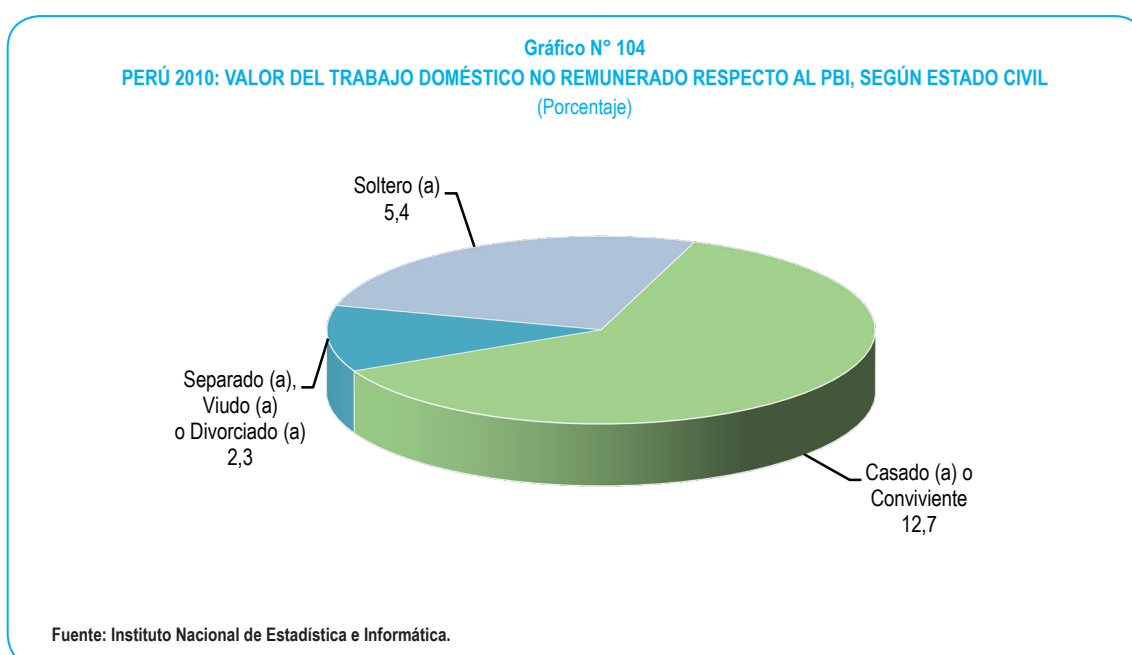

Para las personas casadas y convivientes, la función principal de proveer comidas y refrigerios fue la que representó un mayor porcentaje respecto al PBI (4,2%), seguida de la función proveer cuidados a niños y adultos (3,5%) y proveer alojamiento (2,1%).

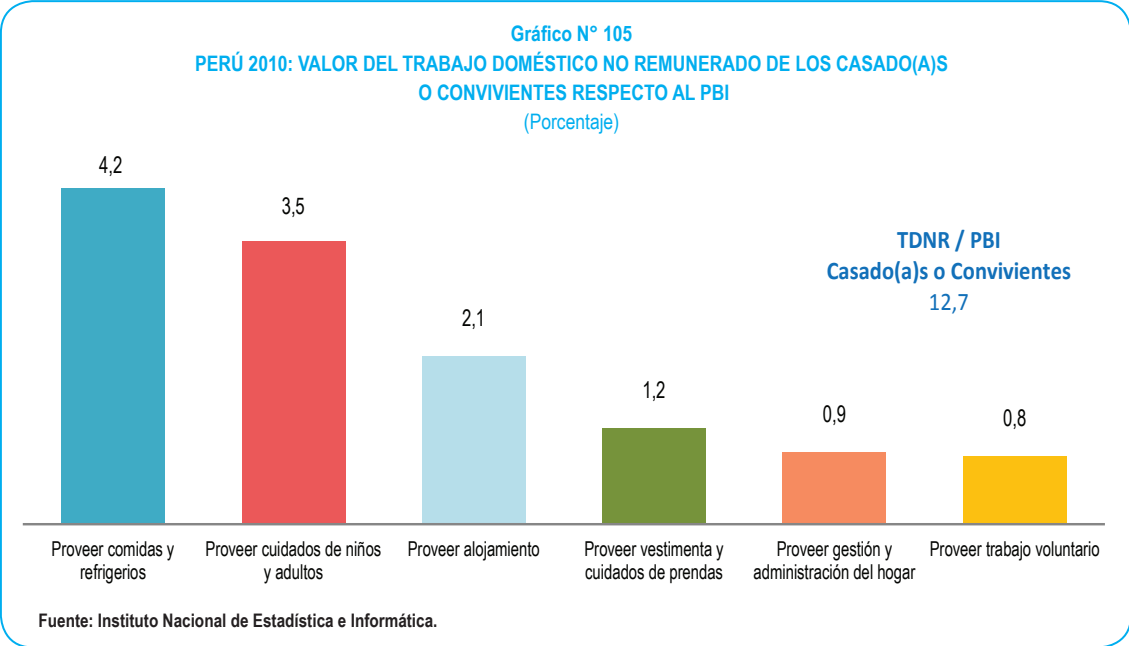

Para las personas separadas, viudas y divorciadas, la función principal de proveer comidas y refrigerios fue la que representó un mayor porcentaje respecto al PBI (0,9%), seguida de la función proveer alojamiento (0,4%) y proveer cuidados de niños y adultos (0,4%).

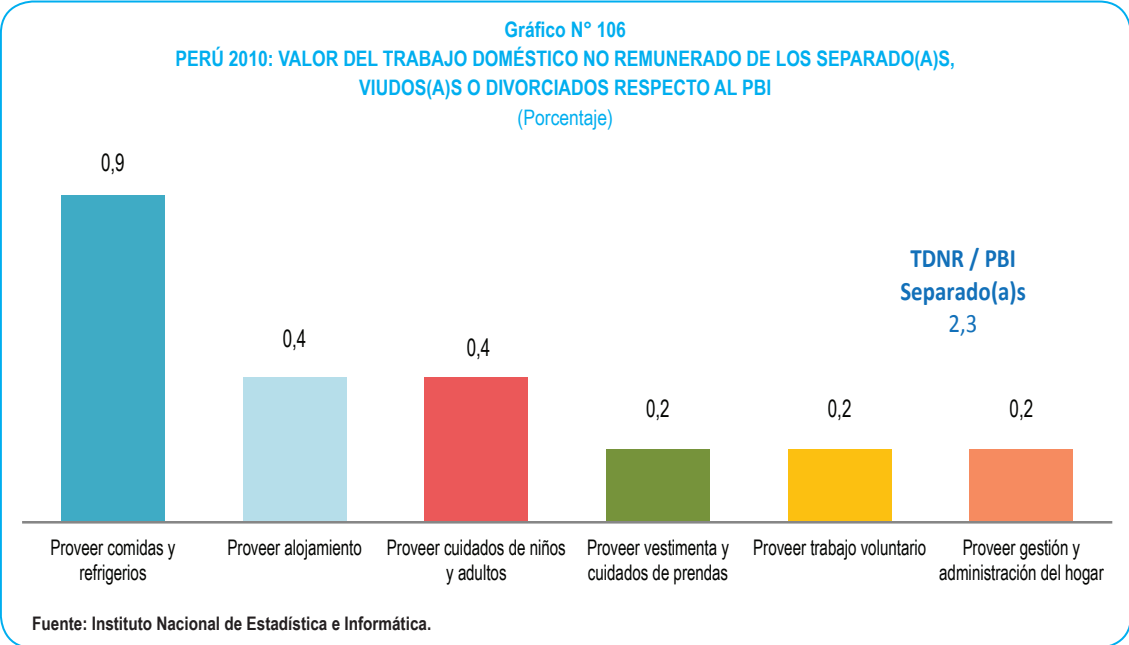

En el grupo de personas solteras, la función principal de proveer comidas y refrigerios fue la que representó un mayor porcentaje respecto al PBI (1,5%); seguido de la función de proveer alojamiento (1,3%) y proveer cuidados de niños y adultos (1,2%).

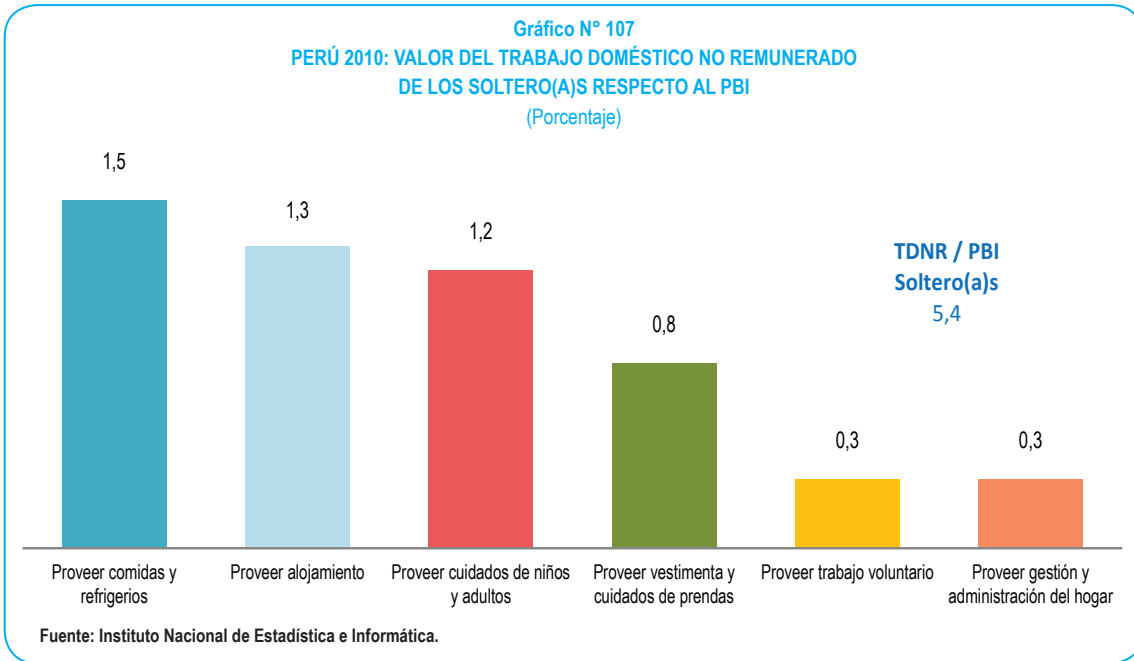

3.3.14.1 Valor del trabajo doméstico no remunerado de las personas casadas o convivientes respecto al PBI según sexo y funciones principales

El valor del trabajo doméstico no remunerado de las personas casadas y convivientes equivalió al 12,7% del PBI, del cual el 9,1% fue generado por las mujeres y 3,6% por los hombres.

Las funciones principales donde las mujeres generaron mayor valor respecto al PBI fueron: proveer comidas y refrigerios (3,5%), proveer cuidados de niños y adultos (2,5%) y proveer alojamiento (1,3%).

Por su parte, los hombres generaron mayor valor respecto al PBI en las funciones principales: proveer cuidados de niños y adultos (1,1%), proveer alojamiento (0,7%) y proveer comidas y refrigerios (0,7%).

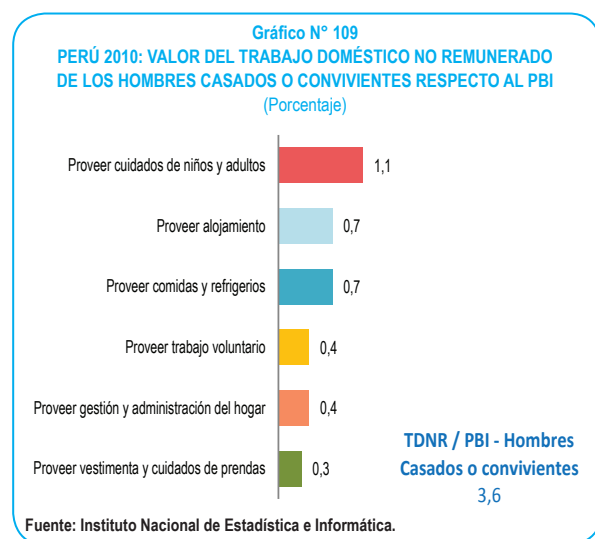
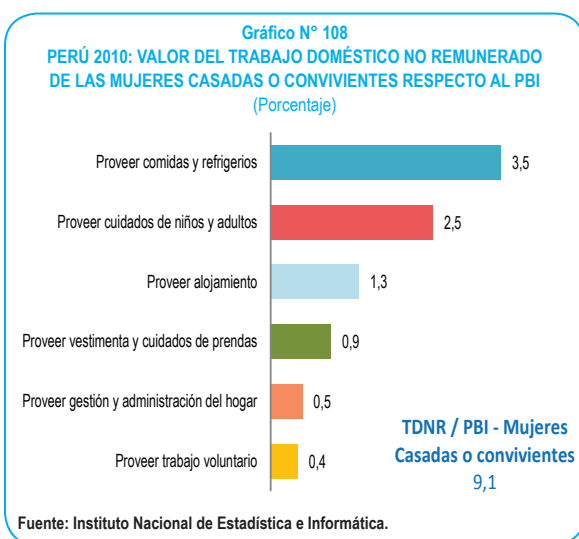

3.3.14.2 Valor del trabajo doméstico no remunerado de las personas separadas, viudas y divorciadas respecto al PBI según sexo y funciones principales

El valor del trabajo doméstico no remunerado de las personas separadas, viudas y divorciadas equivalió al 2,3% del PBI, del cual 1,9% fue generado por las mujeres y 0,5% por los hombres.

Las funciones principales donde las mujeres generaron mayor valor respecto al PBI fueron: proveer comidas y refrigerios (0,7%), proveer cuidados de niños y adultos (0,4%) y proveer alojamiento (0,3%).

Las funciones principales donde los hombres generaron mayor valor respecto al PBI fueron: proveer comidas y refrigerios (0,1%), proveer alojamiento (0,1%) y proveer cuidados de niños y adultos (0,1%).

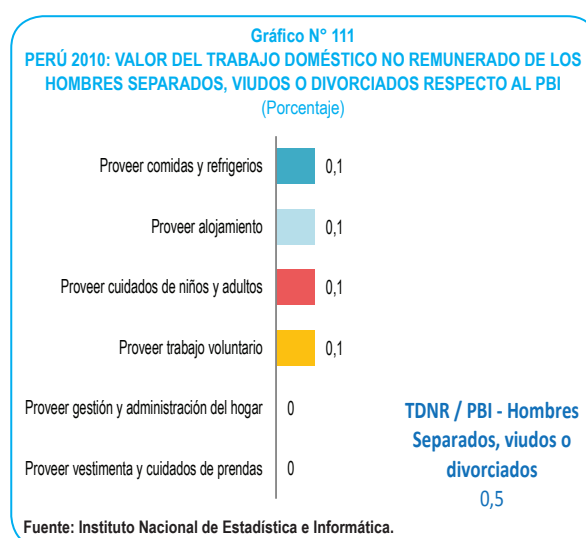
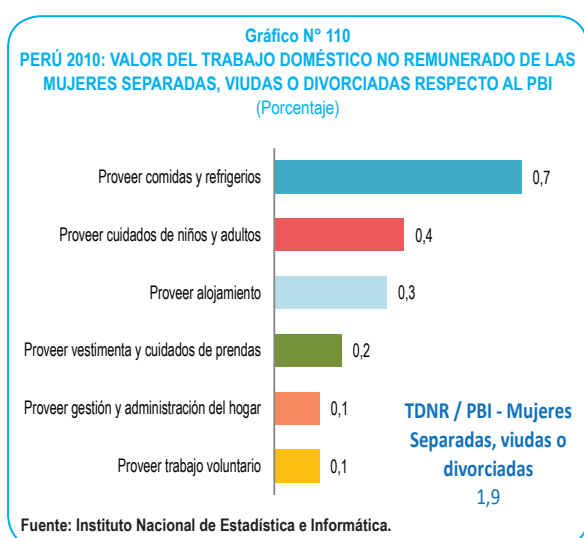

3.3.14.3 Valor del trabajo doméstico no remunerado de las personas solteras respecto al PBI según sexo y funciones principales

El valor del trabajo doméstico no remunerado de las personas solteras equivalió al 5,4% del PBI, del cual 3,2% fue generado por las mujeres y 2,2% por los hombres.

Las funciones principales donde las mujeres generaron mayor valor respecto al PBI fueron: proveer comidas y refrigerios (1,0%), proveer cuidados de niños y adultos (0,7%) y proveer alojamiento (0,7%).

Las funciones principales donde los hombres generaron mayor valor respecto al PBI fueron: proveer alojamiento (0,6%), proveer comidas y refrigerios (0,5%) y proveer cuidados de niños y adultos (0,5%).

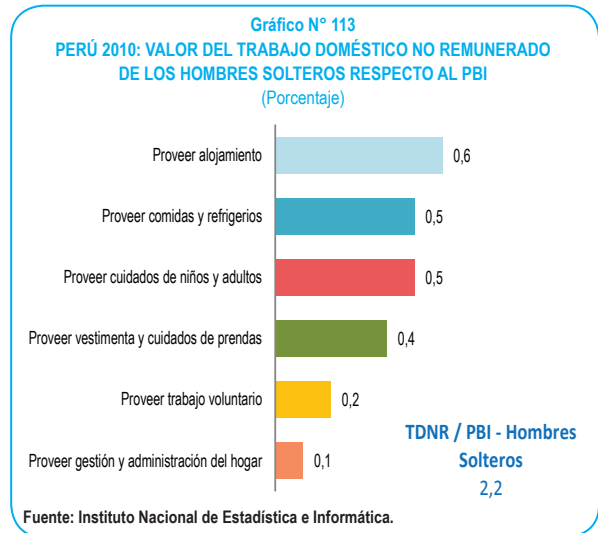
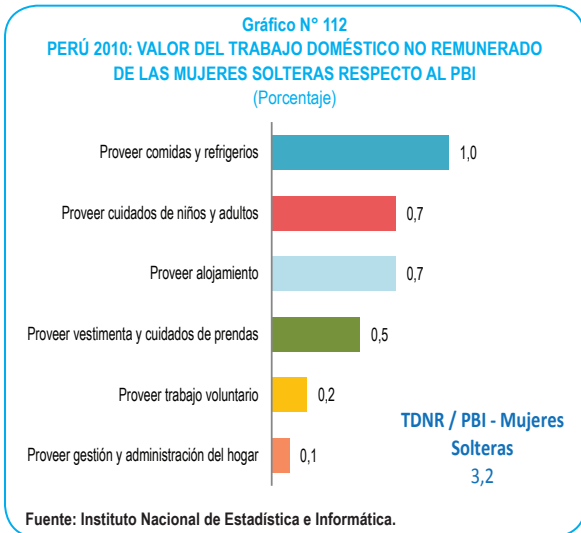

3.3.15 Valor del trabajo doméstico no remunerado según tamaño del hogar

El valor del trabajo doméstico no remunerado del año 2010 fue de 84 mil 964 millones de soles, de los cuales las personas en hogares de 1 y 2 miembros generaron 10 mil 547 millones de soles (12,4%), las personas en hogares de 3 y 4 miembros 33 mil 837 millones de soles (39,8%) y las personas en hogares de 5 a más miembros generaron 40 mil 580 millones de soles (47,8%).

El mayor valor del trabajo no remunerado se presenta en aquellos hogares cuyo número de integrantes es superior a 5 personas, siendo 3,8 veces el generado en los hogares cuyo tamaño no supera las dos personas; y 1,2 veces más al trabajo no remunerado que se genera en los hogares cuyo tamaño es de 3 a 4 personas.

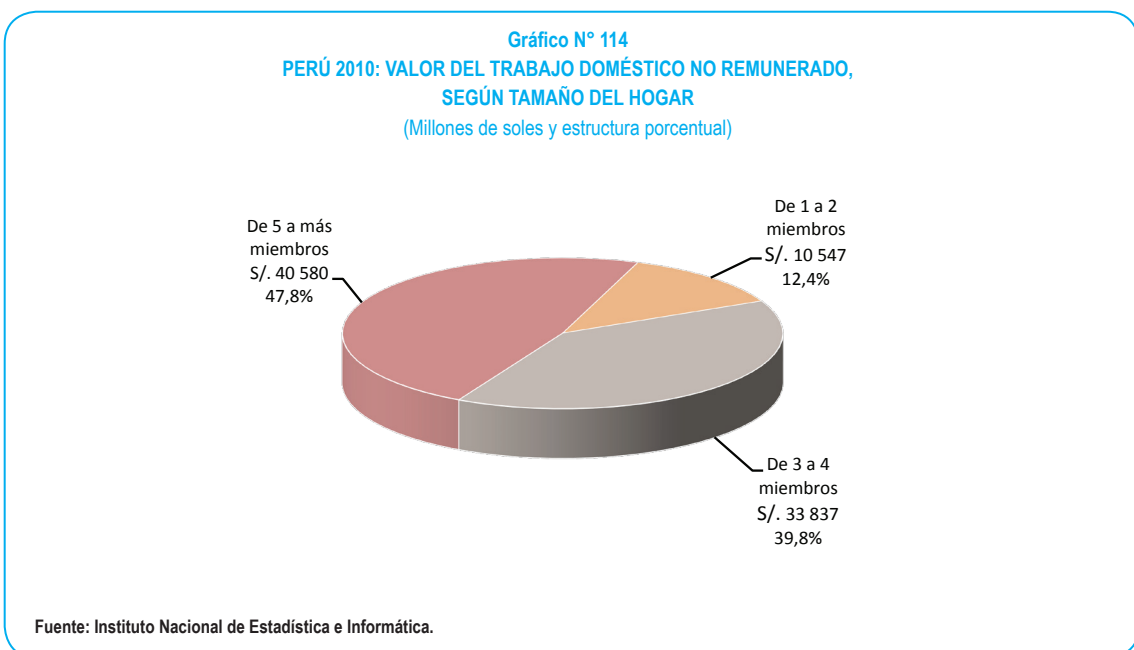

En los hogares de 1 y 2 miembros, la función principal proveer comidas y refrigerios fue la que representó un mayor porcentaje del valor del trabajo doméstico no remunerado, significando el 40,9% de su total; seguida de la función proveer alojamiento (22,9%) y proveer vestimenta y cuidados de prendas (10,8%).

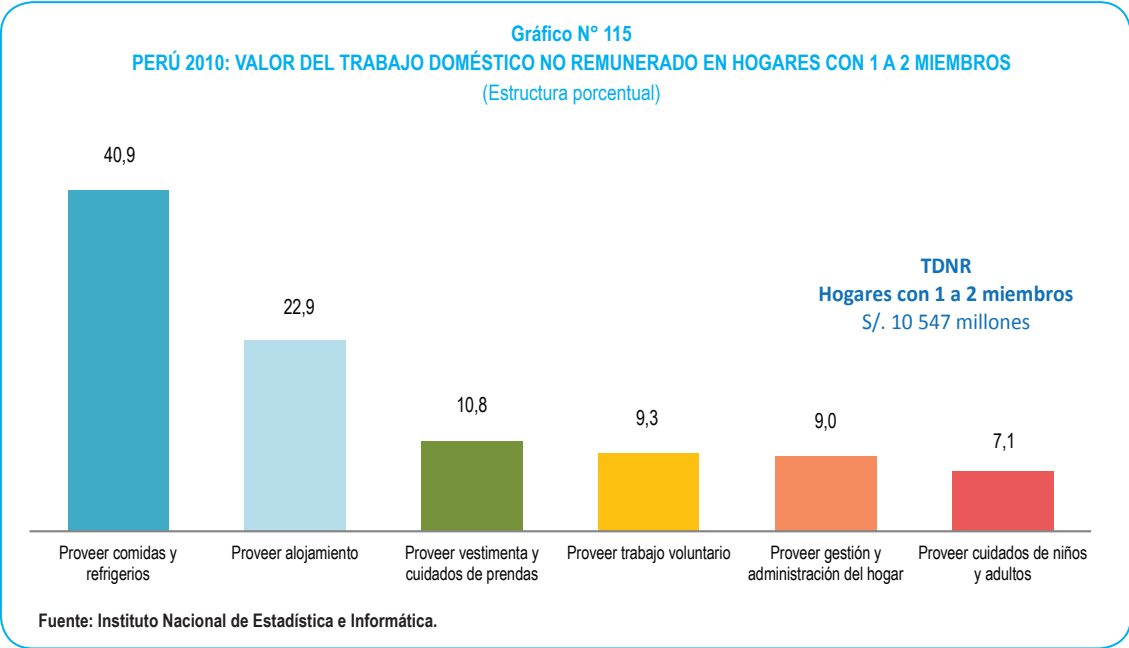

Las funciones principales de mayor valor realizadas en los hogares de 3 y 4 miembros, fueron: proveer comidas y refrigerios (32,6%), seguida de la función proveer cuidados de niños y adultos (23,9%) y proveer alojamiento (18,7%).

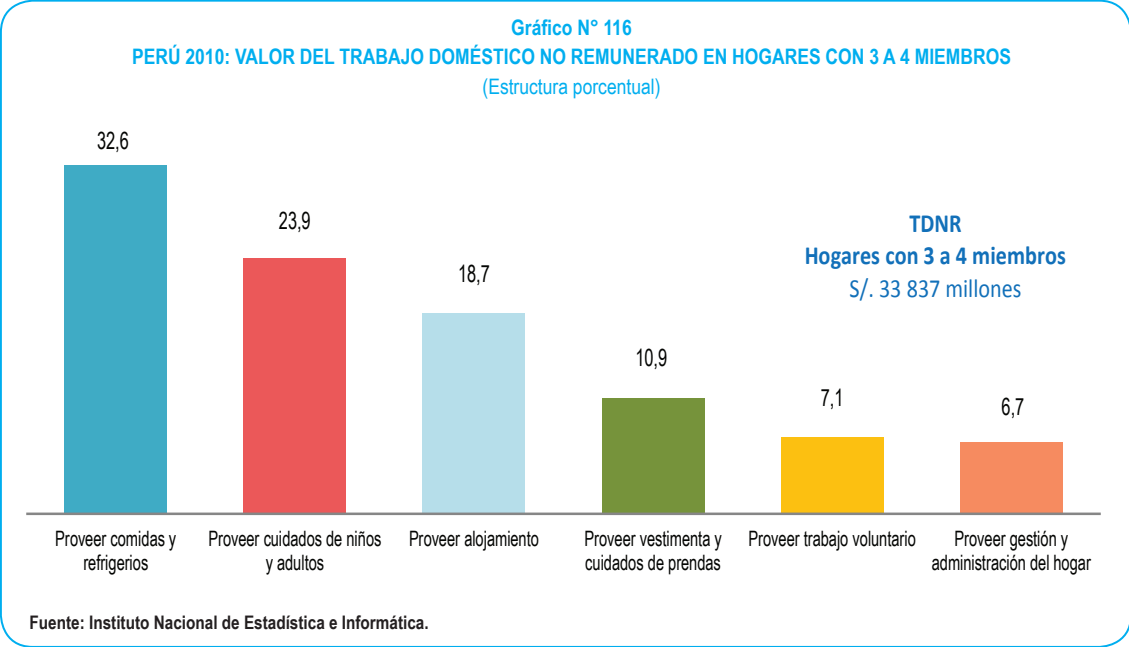

Las funciones principales de mayor valor realizadas en los hogares de 5 a más miembros, fueron: proveer cuidados de niños y adultos (30,9%), seguida de la función proveer comidas y refrigerios (28,8%) y proveer alojamiento (17,4%).

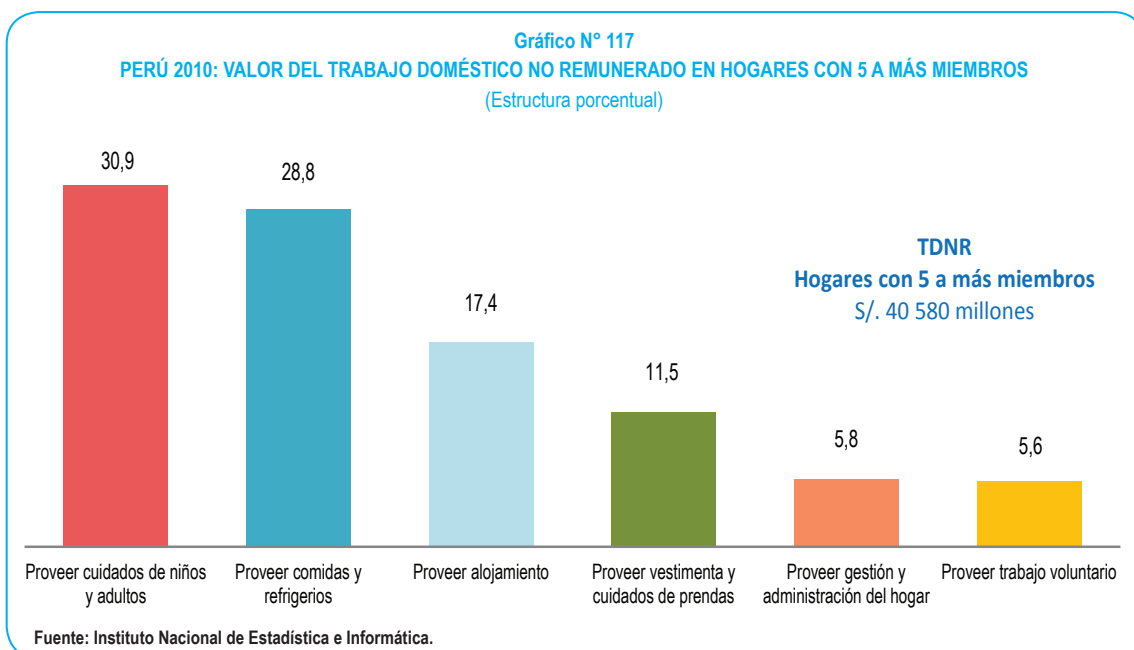

3.3.15.1 Valor del trabajo doméstico no remunerado en los hogares de 1 y 2 miembros según sexo y funciones principales

El valor del trabajo doméstico no remunerado en los hogares de 1 y 2 miembros ascendió a 10 mil 547 millones de soles, de los cuales 6 mil 675 millones de soles fueron generados por las mujeres (63,3%) y 3 mil 872 millones de soles por los hombres (36,7%).

Las funciones principales donde las mujeres generaron mayor valor fueron: proveer comidas y refrigerios (46,1%), proveer alojamiento (20,2%) y proveer vestimenta y cuidados de prendas (10,5%).

Por su parte, los hombres generaron mayor valor en las funciones principales: proveer comidas y refrigerios (31,8%), proveer alojamiento (27,5%) y proveer trabajo voluntario (11,8%).

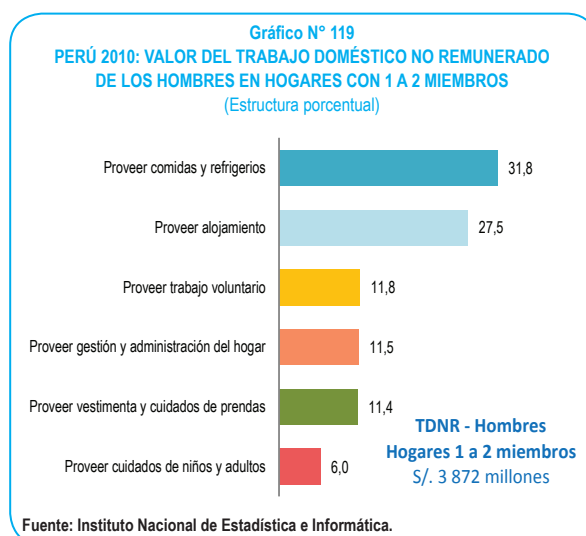
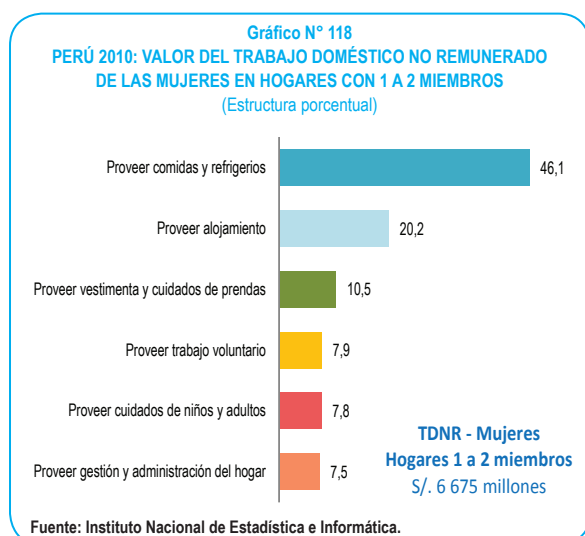

En los hogares cuyo tamaño no supera las dos personas, el valor del trabajo no remunerado de las mujeres es 1,7 veces el realizado por los hombres. El indicador que relaciona el trabajo no remunerado que realizan los hombres y mujeres, indica que en los hogares de 1 a 2 miembros, por cada 100 soles de trabajo no remunerado que realizaron las mujeres, los hombres generaron 58 soles.

3.3.15.2 Valor del trabajo doméstico no remunerado en los hogares de 3 y 4 miembros según sexo y funciones principales

El valor del trabajo doméstico no remunerado en los hogares de 3 y 4 miembros ascendió a 33 mil 837 millones de soles, de los cuales 23 mil 840 millones de soles fueron generados por las mujeres (70,5%) y 9 mil 997 millones de soles por los hombres (29,5%).

Las funciones principales donde las mujeres generaron mayor valor fueron: proveer comidas y refrigerios (37,7%), proveer cuidados de niños y adultos (23,5%) y proveer alojamiento (16,9%).

Por su parte, los hombres generaron mayor valor en las funciones principales: proveer cuidados de niños y adultos (24,9%), proveer alojamiento (23,2%) y proveer comidas y refrigerios (20,6%).

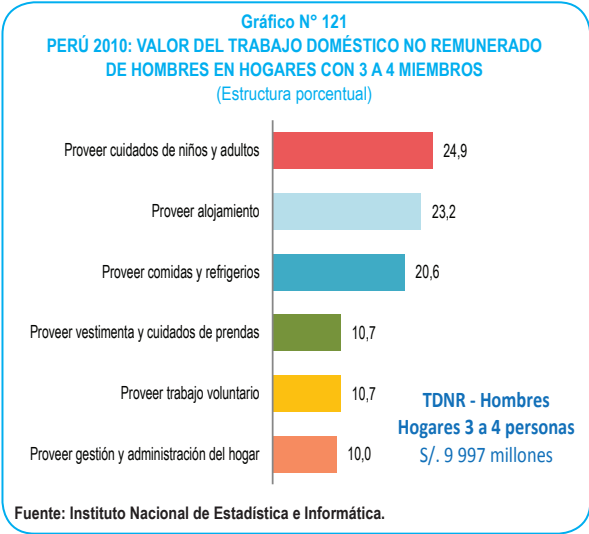
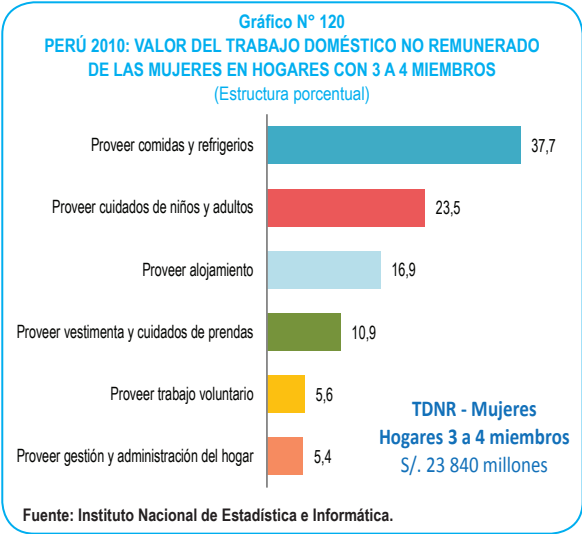

En los hogares cuyo tamaño es de 3 a 4 personas, el trabajo no remunerado que realizan las mujeres tiene un valor 2,4 veces al realizado por los hombres. El indicador que relaciona el trabajo no remunerado que realizan los hombres y mujeres, indica que en los hogares de 3 a 4 personas, por cada 100 soles de trabajo no remunerado que realizaron las mujeres, los hombres generaron 42 soles.

3.3.15.3 Valor del trabajo doméstico no remunerado en los hogares de 5 a más miembros según sexo y funciones principales

El valor del trabajo doméstico no remunerado en los hogares de 5 a más miembros fue de 40 mil 580 millones de soles, de los cuales 28 mil 292 millones de soles fueron generados por las mujeres (69,7%) y 12 mil 288 millones de soles por los hombres (30,3%).

Las funciones principales donde las mujeres generaron mayor valor fueron: proveer comidas y refrigerios (34,1%), proveer cuidados de niños y adultos (30,8%) y proveer alojamiento (15,3%).

Por su parte los hombres, generaron mayor valor en las funciones principales: proveer cuidados de niños y adultos (31,0%), proveer alojamiento (22,4%) y proveer comidas y refrigerios (16,6%).

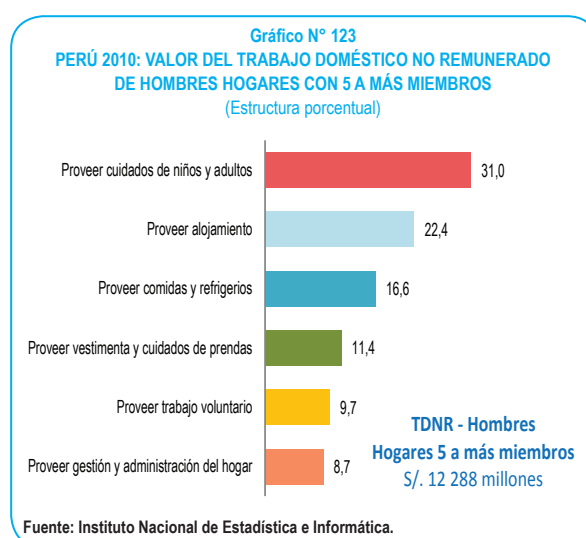
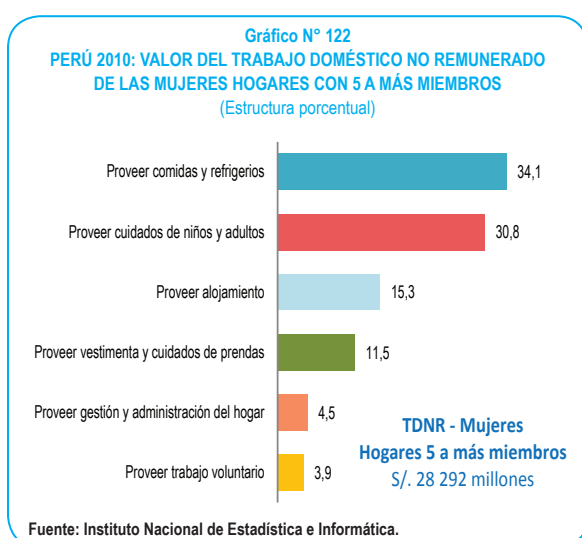

En los hogares cuyo tamaño es de 5 a más personas, el valor del trabajo no remunerado realizado por las mujeres es 2,3 veces el realizado por los hombres. El indicador que relaciona el trabajo no remunerado que realizan los hombres y mujeres, indica que en los hogares de 5 a más miembros, por cada 100 soles de trabajo no remunerado que realizaron las mujeres, los hombres generaron 43 soles.

3.3.16 Valor del trabajo doméstico no remunerado respecto al PBI según tamaño del hogar

El valor del trabajo doméstico no remunerado equivalió al 20,4% del PBI, del cual 2,5% fue generado en los hogares de 1 y 2 miembros, 8,1% en los que tienen 3 y 4 miembros, y 9,7% en los hogares de 5 a más miembros.

La mayor proporción del valor del trabajo no remunerado respecto al PBI, que realizan los miembros del hogar se presenta en los hogares que están compuestos por más de 5 personas, cuya proporción es siete puntos porcentuales superior al que realizan las personas que habitan hogares cuyo tamaño no supera las dos personas, y superior en un punto porcentual al que realizan las personas que residen en hogares cuyo tamaño es de 3 a 4 personas.

Gráfico N° 124
PERÚ 2010: VALOR DEL TRABAJO DOMÉSTICO NO REMUNERADO RESPECTO AL PBI,
SEGÚN TAMAÑO DEL HOGAR
 (Porcentaje)

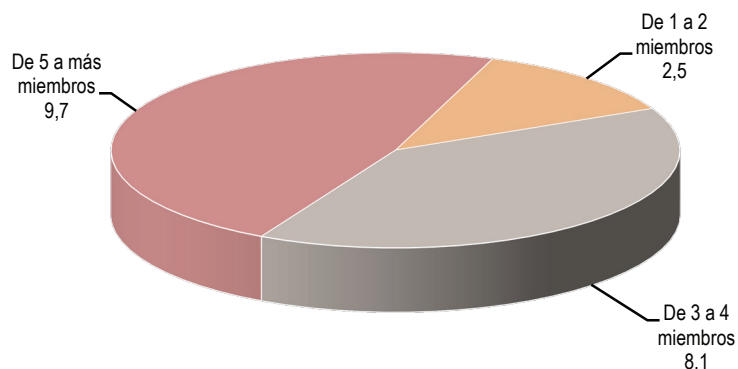

Fuente: Instituto Nacional de Estadística e Informática.

En los hogares de 1 y 2 miembros, la función principal de proveer comidas y refrigerios fue la que representó un mayor porcentaje respecto al PBI (1,0%), seguida de la función proveer alojamiento (0,6%) y proveer vestimenta y cuidados de prendas (0,3%).

Gráfico N° 125
PERÚ 2010: VALOR DEL TRABAJO DOMÉSTICO NO REMUNERADO EN HOGARES CON
1 A 2 MIEMBROS RESPECTO AL PBI
 (Porcentaje)

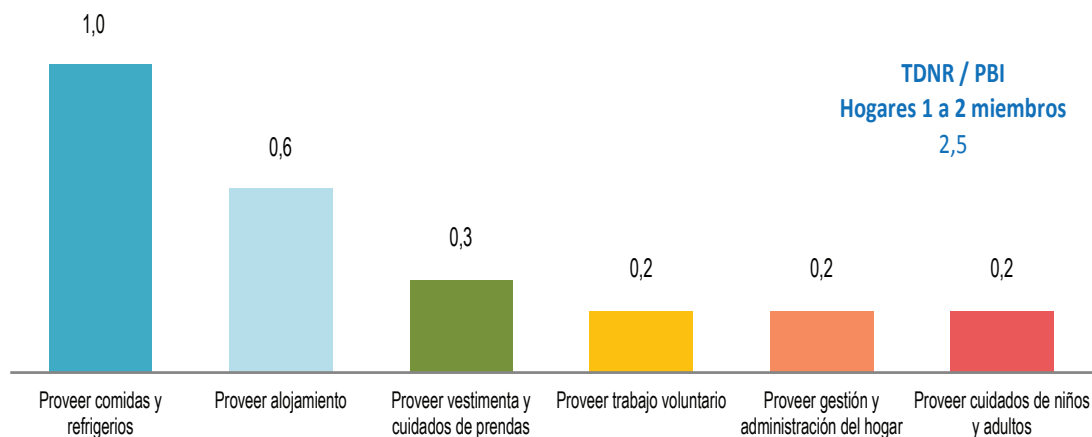

Fuente: Instituto Nacional de Estadística e Informática.

En los hogares de 3 y 4 miembros, la función principal de proveer comidas y refrigerios fue la que representó un mayor porcentaje respecto al PBI (2,7%), seguida de la función proveer cuidados de niños y adultos (1,9%) y proveer alojamiento (1,5%).

Gráfico N° 126
**PERÚ 2010: VALOR DEL TRABAJO DOMÉSTICO NO REMUNERADO EN HOGARES
 CON 3 A 4 MIEMBROS RESPECTO AL PBI**
 (Porcentaje)

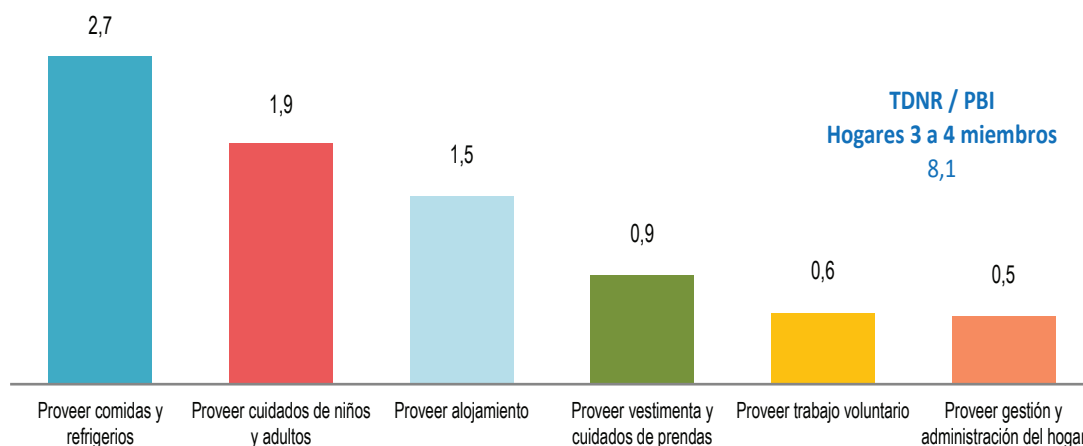

Fuente: Instituto Nacional de Estadística e Informática.

En los hogares de 5 a más miembros, la función principal de proveer cuidados de niños y adultos fue la que representó un mayor porcentaje respecto al PBI (3,0%), seguida de la función de proveer comidas y refrigerios (2,8%) y proveer alojamiento (1,7%).

Gráfico N° 127
**PERÚ 2010: VALOR DEL TRABAJO DOMÉSTICO NO REMUNERADO EN HOGARES
 CON 5 A MÁS MIEMBROS RESPECTO AL PBI**
 (Porcentaje)

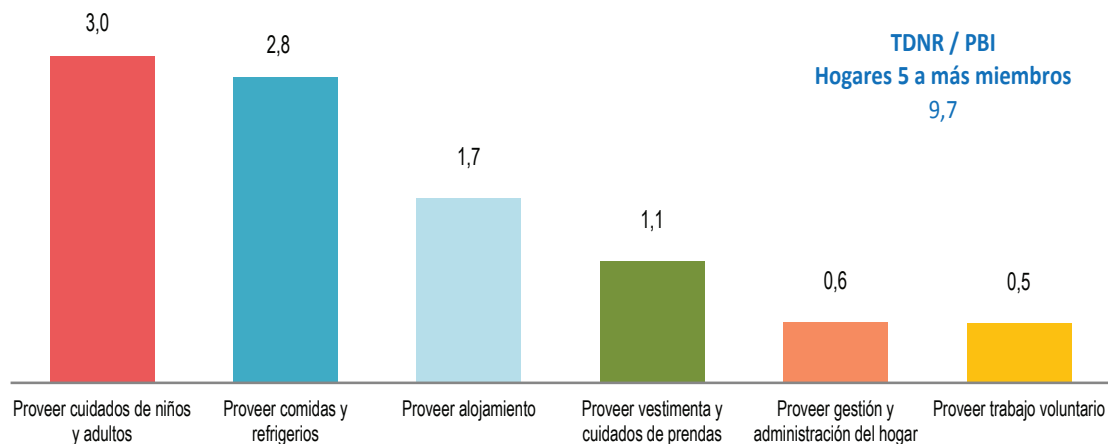

Fuente: Instituto Nacional de Estadística e Informática.

3.3.16.1 Valor del trabajo doméstico no remunerado en los hogares de 1 y 2 miembros respecto al PBI según sexo y funciones principales

El valor del trabajo doméstico no remunerado en los hogares de 1 y 2 miembros equivalió al 2,5% del PBI, del cual 1,6% fue generado por las mujeres y 0,9% por los hombres.

Las funciones principales donde las mujeres generaron mayor valor respecto al PBI fueron: proveer comidas y refrigerios (0,7%), proveer alojamiento (0,3%) y proveer vestimenta y cuidados de prendas (0,2%).

Por su parte los hombres, generaron mayor valor respecto al PBI en las funciones principales: proveer comidas y refrigerios (0,3%), proveer alojamiento (0,3%) y proveer trabajo voluntario (0,1%).

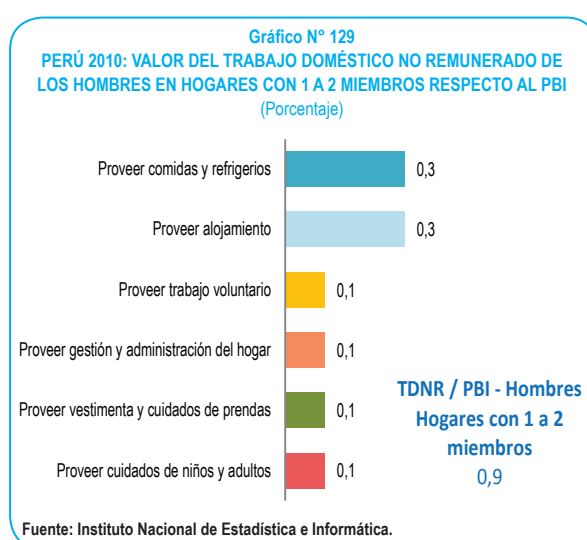
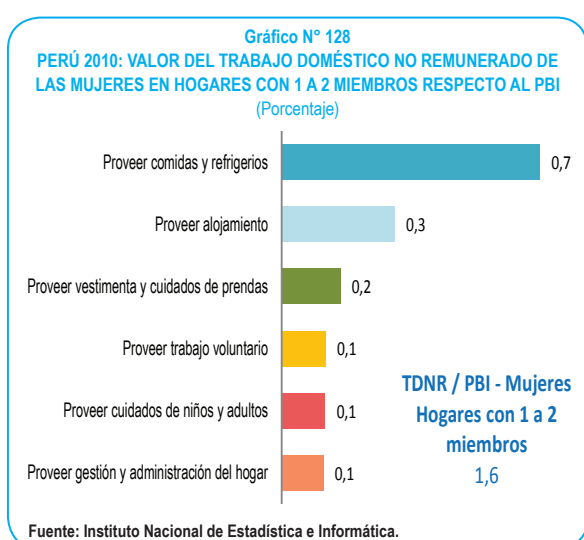

3.3.16.2 Valor del trabajo doméstico no remunerado en los hogares de 3 y 4 miembros respecto al PBI, según sexo y funciones principales

El valor del trabajo doméstico no remunerado en los hogares de 3 y 4 miembros equivalió al 8,1% del PBI, del cual 5,7% fue generado por las mujeres y 2,4% por los hombres.

Las funciones principales donde las mujeres generaron mayor valor respecto al PBI fueron: proveer comidas y refrigerios (2,2%), proveer cuidados de niños y adultos (1,3%) y proveer alojamiento (1,0%).

Las funciones principales donde los hombres generaron mayor valor respecto al PBI fueron principalmente: proveer cuidados de niños y adultos (0,6%), proveer alojamiento (0,6%) y proveer comidas y refrigerios (0,5%).

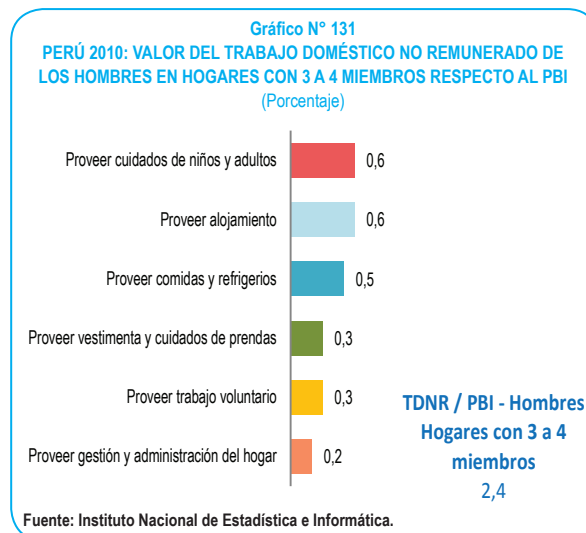
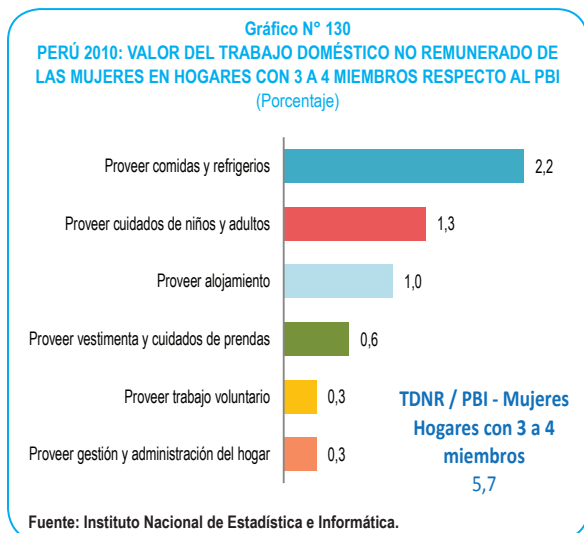

3.3.16.3 Valor del trabajo doméstico no remunerado en los hogares de 5 a más miembros respecto al PBI, según sexo y funciones principales

El valor del trabajo doméstico no remunerado en los hogares de 5 a más miembros equivalió al 9,7% del PBI, del cual 6,8% fue generado por las mujeres y 2,9% por los hombres.

Las funciones principales donde las mujeres generaron mayor valor respecto al PBI fueron: proveer comidas y refrigerios (2,3%), proveer cuidados de niños y adultos (2,1%) y proveer alojamiento (1,0%).

Las funciones principales donde los hombres generaron mayor valor respecto al PBI fueron: proveer cuidados de niños y adultos (0,9%), proveer alojamiento (0,7%) y proveer comidas y refrigerios (0,5%).

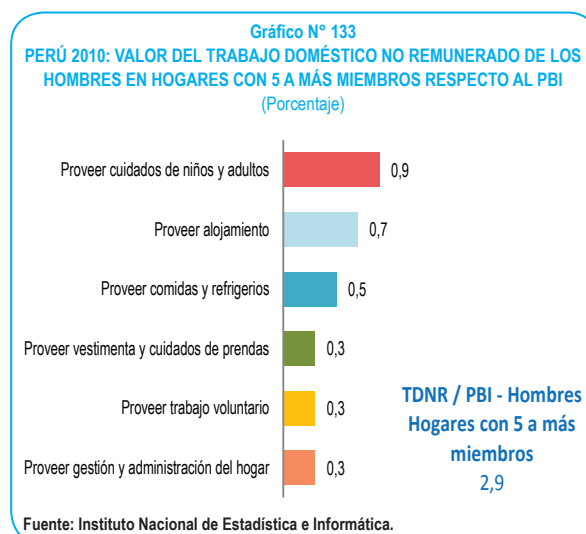
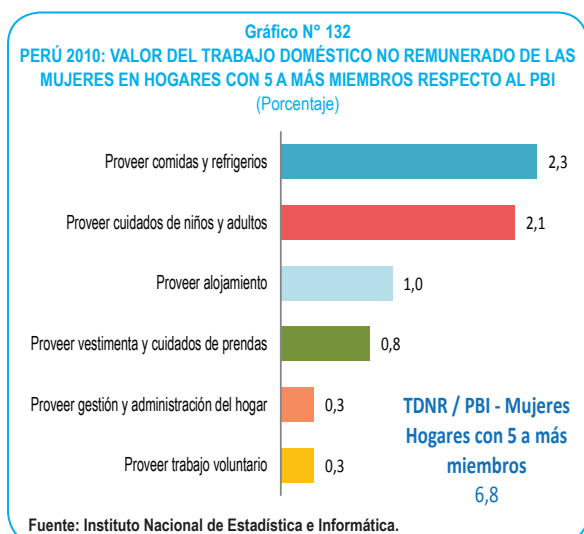

3.3.17 La OIT y las horas de trabajo

La 19ª Conferencia Internacional de Estadísticos del Trabajo, de la Organización Internacional del Trabajo (OIT), reconoce todas las actividades productivas, remuneradas y no remuneradas, como trabajo; y como se ha indicado en el esquema de referencia, al inicio de este capítulo, el SCN mide las actividades productivas orientadas a la producción de bienes y servicios para el mercado; es decir, las actividades que están dentro de la frontera de producción del SCN y por tanto también miden las horas de trabajo pagadas que se utilizan en esa producción, pero no mide las horas de trabajo no remuneradas que dedican los hogares a la producción de servicios para su propio consumo (servicios que se encuentran dentro de la frontera general de la producción pero fuera de la frontera del SCN) que sí hemos medido en esta cuenta satélite. Entonces, ahora es posible proporcionar un indicador para la OIT. El número de horas de trabajo “pagado” medidas en las Cuentas Nacionales 2010 es 645 millones a la semana, en tanto que, el número de horas de trabajo doméstico no remunerado medido en la Cuenta Satélite es 545 millones de horas a la semana, es decir, se aplica casi igual número de horas a las actividades productivas de mercado como a las actividades productivas que no tienen un precio en el mercado. Por tanto el número de horas de trabajo total dedicadas a las actividades productivas, es de 1 mil 190 millones de horas a la semana; ésta es la idea de complementar los indicadores de la contabilidad nacional, con indicadores que dan información sobre las personas a través del uso del tiempo.

CUADRO N° 2
PERÚ: HORAS DE TRABAJO REMUNERADO* Y NO REMUNERADO EN LA PRODUCCIÓN DE BIENES Y SERVICIOS POR SECTOR INSTITUCIONAL, AÑO 2010
(Millones de horas a la semana)

Actividades Productivas						
Total	Dentro del SCN				Fuera del SCN	TOTAL
	Sociedades (Empresas)	Gobierno General	ISFLSH	Hogares	Hogares	
645	136	47	3	459	545	1190
(54,2%)	(11,4%)	(3,9%)	(0,3%)	(38,6%)	(45,8%)	(100,0%)

Fuente: Instituto Nacional de Estadística e Informática.

3.3.18 Comparación con cuentas satélite de producción doméstica

La mayor parte de las Cuentas Satélite de Producción Doméstica, han sido elaboradas por países europeos, EEUU y Canadá ^{8/}, en su mayoría utilizando el método del “Input”. Se trata de obtener una cuenta de producción como lo define el SCN, pero en este caso, para la producción de servicios domésticos que efectúan los hogares utilizando su trabajo no remunerado. A manera de ilustración y comparación, en el Cuadro N° 3 se presentan las cuentas de producción doméstica de España y Finlandia, se observa que ambos países no sólo han obtenido el valor del trabajo doméstico, sino también, le han adicionado las estimaciones del valor de los impuestos netos de subsidios y del consumo de capital fijo, para obtener el “Valor añadido bruto” (o Valor agregado bruto) al cual le han sumado el valor estimado del consumo intermedio para obtener finalmente el valor de la “Producción total” de servicios que producen los hogares con trabajo no remunerado. Esto es lo que se denomina la Cuenta de Producción doméstica.

8/ En el anexo 7, puede verse los principales resultados en porcentaje del PBI, de las Cuentas Satélite de EEUU, Canadá y México.

CUADRO N° 3
COMPARACIÓN RESULTADOS CUENTAS SATÉLITES DE PRODUCCIÓN DOMÉSTICA DE
PERÚ Y PAÍSES DE EUROPA

Concepto	España*	Finlandia*	Perú**
	INE 2003	Varjonen 2006	INEI 2010
Valor del Trabajo Doméstico	200 646	62 670	84 964
+ Impuestos	0	133	s.d
- Subvenciones	0	-937	s.d
+ Consumo de capital fijo	14 243	3 816	s.d
Valor Añadido Bruto (Valor agregado bruto)	214 889	65 682	s.d
+ Consumo Intermedio	92 150	20 546	s.d
Producción Total	307 039	86 228	s.d
% Valor del Trabajo Doméstico / VAB	93,4	95,4	s.d
PBI Economía Total	782 929	172 614	416 784
% VAB Doméstico / PBI	27,4	38,1	s.d
% Valor del Trabajo Doméstico / PBI	25,6	36,3	20,4

* Millones de Euros

** Millones de Soles

Fuentes:

España: "Una Cuenta Satélite de los Hogares en España. 2003". Autores: Víctor Casero y Carlos Angulo. INE(2008).

Finlandia: "Working Papers 1/2014. Satellite Accounts on Household Production: Eurostat Methodology and Experiences to Apply It". Autores: Johana Varjonen, Eeva Hamunen and Katri Soinne.

Puede notarse que el "Valor añadido bruto" es el concepto asimilable al PBI de las Cuentas Nacionales, y que la mayor parte del Valor agregado bruto que se obtiene en la producción de servicios domésticos lo constituye el Valor del trabajo doméstico. Por tanto el Valor del trabajo doméstico no remunerado es un indicador bastante aproximado del Valor añadido bruto.

En el cuadro se ha incluido la cuenta de producción de Perú, por ahora incompleta, pues falta obtener los impuestos netos de subsidios, el consumo de capital fijo y el consumo intermedio. Sin embargo, nos permite dos apreciaciones: En primer lugar, hacer una comparación (a pesar de las posibles diferencias en la definición de los conceptos, pues como hemos señalado, no existe una metodología única de consenso) del porcentaje de valor del trabajo doméstico en relación al PBI, así se aprecia que en Finlandia (36,3%), es mucho más elevado que en España (25,6%) y Perú (20,4%); en segundo lugar, nos muestra la tarea pendiente para lograr una cuenta de producción doméstica completa.

Es necesario precisar, que al construir la cuenta de producción doméstica completa, se tendrán dos importantes indicadores, el Valor agregado bruto (VAB) y la Producción bruta (PB) de servicios domésticos que realizan los hogares, como esta cuenta esta fuera de las cuentas del SCN, entonces podemos también elaborar un cuadro como en el caso de las horas de trabajo (ver Cuadro N° 2), para mostrar, por ejemplo, el VAB de cada uno de los sectores institucionales que se miden en el SCN, adicionándole el VAB de la producción doméstica de los hogares que está fuera de la medición del SCN, y así obtener el PBI ampliado de la economía, que mide el Valor agregado bruto de todas las actividades productivas por sectores institucionales.

3.3.19 Comparación con cuentas satélite de trabajo doméstico no remunerado

En América Latina, los países han calculado básicamente Cuentas Satélite del Trabajo No Remunerado.

En el Cuadro N° 4 se presentan los resultados obtenidos en las más recientes Cuentas Satélite de Trabajo No Remunerado de dos países: México que ha emitido resultados para el año 2014, debiendo señalar que fue el primer país en elaborar Cuentas de este tipo, correspondiendo sus primeros resultados al periodo 2002-2006; y Colombia que en cumplimiento a la Ley 1413 del 2010 que dispone “incluir la economía del cuidado conformada por el trabajo de hogar no remunerado en el Sistema de Cuentas Nacionales, con el objeto de medir la contribución de la mujer al desarrollo económico y social del país y como herramienta fundamental para la definición e implementación de políticas públicas”, acaba de presentar sus resultados para el año 2012. Estos dos países han clasificado las actividades productivas domésticas en seis funciones en el caso de México y seis funcionalidades en el caso de Colombia ^{9/}.

A fin de comparar sus resultados con los obtenidos en el Perú, se ha realizado una correspondencia de las funciones productivas de los tres países, conforme se presenta en el cuadro siguiente. Para una mejor comparación es conveniente señalar que al no haber todavía una metodología de consenso internacional, algunos países utilizan el salario bruto y otros el salario neto para valorar el trabajo doméstico, así como en la presentación de sus resultados unos países lo hacen utilizando el método de sustitución equivalente especialista, otros el método de sustitución equivalente híbrido. México y Perú utilizan los salarios brutos, Colombia salarios netos. México y Perú presentan sus resultados con el método de valoración híbrido, Colombia lo presenta con el del especialista. Pero tanto México como Perú muestran cuadros de resultados con los tres métodos de valoración: especialista, híbrido y generalista. En relación a las funciones productivas, la diferencia importante en concepto, pero mucho menos en valor, se encuentra en la función gestión y administración del hogar, en esta función, tanto México como Colombia, no sólo incluyen la gestión y administración del hogar, sino que también incluyen las compras. En el caso de Perú, como ya se dijo (ver final del numeral 2.2), las compras se distribuyeron en la función para la cual éstas son necesarias.

Comparando los resultados de Colombia, México y Perú, se puede observar que el porcentaje del valor del trabajo doméstico en relación al PBI, se encuentra entre 20,4% y 24,2%. Por funciones, en la provisión de alojamiento y la provisión de vestimenta, los porcentajes en términos del PBI, son parecidos en México y Perú, siendo en Colombia un poco más elevados; en la función proveer comidas y refrigerios, los porcentajes se parecen más en Colombia (6,2%) y Perú (6,5%), siendo en México un poco más bajo (4,6%); en gestión y administración del hogar, los porcentajes se parecen en Colombia (2,2%) y México (3,1%), siendo más bajo en Perú (1,3%), esto se debe principalmente, como habíamos mencionado, a que en Perú las compras no se incluyen aquí, en tanto que en Colombia y México si están incluidas en esta función; en la función cuidados de niños y adultos, y la función trabajo voluntario, México presenta los porcentajes más altos en relación a Perú y Colombia, siendo este último el que registra los porcentajes más bajos.

^{9/} Se presenta mayor detalle de las clasificaciones por funciones de estos dos países en el Anexo 6

CUADRO N° 4
COMPARACIÓN RESULTADOS CUENTAS SATÉLITES DEL TRABAJO DOMÉSTICO NO REMUNERADO DE
PERÚ Y PAÍSES DE AMÉRICA LATINA
 (Porcentaje del PBI)

Funciones principales	Colombia DANE 2012	México INEGI 2014	Perú INEI 2010
Valor del Trabajo Doméstico	20,4	24,2	20,4
Alojamiento	4,5	3,9	3,8
Comidas y Refrigerios	6,2	4,6	6,5
Vestimenta y cuidado de prendas	4,0	1,7	2,3
Gestión y administración del hogar	2,2	3,2	1,3
Cuidado de niños y adultos	3,0	8,3	5,1
Trabajo voluntario	0,5	2,5	1,4

NOTA: Para hacer la comparación la correspondencia de las funciones de los países se hizo de la siguiente manera:

Perú: Alojamiento. Colombia: Limpieza y mantenimiento del hogar. México: Limpieza y mantenimiento de la vivienda.

Perú: Comidas y refrigerio. Colombia: alimentación. México: Alimentación.

Perú: vestimenta y cuidado de prendas. Colombia: mantenimiento de vestuario. México: limpieza y cuidado de la ropa y calzado.

Perú: Gestión y administración del hogar. Colombia: Compras y administración del hogar. México: compras y administración del hogar.

Perú: Cuidado de niños y adultos. Colombia: Cuidado y apoyo de personas. México: Cuidado y apoyo.

Perú: Trabajo voluntario. Colombia: Trabajo voluntario. México: Ayuda a otros hogares y trabajo voluntario.

Fuentes:

Colombia: DANE; Dirección de Síntesis y Cuentas Nacionales (DSCN); Grupo Cuenta satélite de Economía del cuidado

México: INEGI Sistema de Cuentas Nacionales de México 2014; Cuenta satélite del trabajo no remunerado de los hogares de México 2014.

En cuanto al orden, en México la función que representa un mayor porcentaje del PBI es el cuidado de niños y adultos, seguido de comidas y refrigerios; en Perú en primer lugar está la función comidas y refrigerios, seguido de cuidados de niños y adultos; en Colombia la función con mayor porcentaje es comidas y refrigerios, seguido por alojamiento. Cuando se determina la función que menos porcentaje representa del PBI, en Colombia y México es el Trabajo voluntario, en tanto que en Perú es proveer gestión y administración del hogar que conceptualmente no incluye las compras como en los otros países.

Cuadros de resultados



4

Valores a precios corrientes

4.1

Cuadro N° 1
PERÚ 2010: VALOR DEL TRABAJO DOMÉSTICO NO REMUNERADO, PBI, CONSUMO DE LOS HOGARES
Y LAS REMUNERACIONES DE LA ECONOMÍA

Concepto	Millones de S/.	Estructura porcentual		
PBI	416 784	100,0		
Consumo de los hogares	254 813	100,0		
Remuneraciones	127 337	100,0		
Valor del Trabajo No Remunerado				
Método Especialista	101 621	24,4	39,9	79,8
Mujer	71 726	17,2	28,1	56,3
Hombre	29 894	7,2	11,7	23,5
Método Generalista	70 862	17,0	27,8	55,6
Mujer	50 663	12,2	19,9	39,8
Hombre	20 199	4,8	7,9	15,9
Método Híbrido	84 964	20,4	33,3	66,7
Mujer	58 807	14,1	23,1	46,2
Hombre	26 157	6,3	10,3	20,5

Fuente: Instituto Nacional de Estadística e Informática

Cuadro N° 2
MÉTODO ESPECIALISTA: VALOR DEL TRABAJO DOMÉSTICO NO REMUNERADO
POR ÁREA DE RESIDENCIA, SEGÚN FUNCIÓN Y SEXO, 2010
(Millones de soles)

Funciones principales	Área de residencia		
	Total	Urbano	Rural
A Proveer alojamiento	18 242	13 997	4 244
Hombre	6 908	5 227	1 681
Mujer	11 334	8 771	2 564
B Proveer comidas y refrigerios	32 755	22 566	10 188
Hombre	6 255	4 301	1 954
Mujer	26 499	18 265	8 234
C Proveer vestimenta y cuidados de prendas	14 439	11 148	3 291
Hombre	4 443	3 460	984
Mujer	9 996	7 688	2 307
D Proveer gestión y administración del hogar	5 561	4 279	1 283
Hombre	2 518	1 874	644
Mujer	3 043	2 405	638
E Proveer cuidados de niños y adultos	23 980	18 601	5 379
Hombre	6 831	5 061	1 770
Mujer	17 149	13 540	3 609
F Proveer trabajo voluntario	6 644	4 340	2 304
Hombre	2 939	1 569	1 370
Mujer	3 705	2 772	933
Total	101 621	74 932	26 689

Fuente: Instituto Nacional de Estadística e Informática

Cuadro N° 3
MÉTODO ESPECIALISTA: VALOR DEL TRABAJO DOMÉSTICO NO REMUNERADO EN RELACIÓN AL
PBI POR ÁREA DE RESIDENCIA, SEGÚN FUNCIÓN Y SEXO, 2010
(Porcentaje)

Funciones principales	Área de residencia		
	Total	Urbano	Rural
A Proveer alojamiento	4,4	3,4	1,0
Hombre	1,7	1,3	0,4
Mujer	2,7	2,1	0,6
B Proveer comidas y refrigerios	7,9	5,4	2,4
Hombre	1,5	1,0	0,5
Mujer	6,4	4,4	2,0
C Proveer vestimenta y cuidados de prendas	3,5	2,7	0,8
Hombre	1,1	0,8	0,2
Mujer	2,4	1,8	0,6
D Proveer gestión y administración del hogar	1,3	1,0	0,3
Hombre	0,6	0,4	0,2
Mujer	0,7	0,6	0,2
E Proveer cuidados de niños y adultos	5,8	4,5	1,3
Hombre	1,6	1,2	0,4
Mujer	4,1	3,2	0,9
F Proveer trabajo voluntario	1,6	1,0	0,6
Hombre	0,7	0,4	0,3
Mujer	0,9	0,7	0,2
Total	24,4	18,0	6,4

Fuente: Instituto Nacional de Estadística e Informática

Cuadro N° 4
MÉTODO ESPECIALISTA: VALOR DEL TRABAJO DOMÉSTICO NO REMUNERADO EN RELACIÓN AL
CONSUMO DE LOS HOGARES POR ÁREA DE RESIDENCIA, SEGÚN FUNCIÓN Y SEXO, 2010
(Porcentaje)

Funciones principales	Área de residencia		
	Total	Urbano	Rural
A Proveer alojamiento	7,2	5,5	1,7
Hombre	2,7	2,1	0,7
Mujer	4,4	3,4	1,0
B Proveer comidas y refrigerios	12,9	8,9	4,0
Hombre	2,5	1,7	0,8
Mujer	10,4	7,2	3,2
C Proveer vestimenta y cuidados de prendas	5,7	4,4	1,3
Hombre	1,7	1,4	0,4
Mujer	3,9	3,0	0,9
D Proveer gestión y administración del hogar	2,2	1,7	0,5
Hombre	1,0	0,7	0,3
Mujer	1,2	0,9	0,3
E Proveer cuidados de niños y adultos	9,4	7,3	2,1
Hombre	2,7	2,0	0,7
Mujer	6,7	5,3	1,4
F Proveer trabajo voluntario	2,6	1,7	0,9
Hombre	1,2	0,6	0,5
Mujer	1,5	1,1	0,4
Total	39,9	29,4	10,5

Fuente: Instituto Nacional de Estadística e Informática

Cuadro N° 5
MÉTODO ESPECIALISTA: VALOR DEL TRABAJO DOMÉSTICO NO REMUNERADO EN RELACIÓN A
LAS REMUNERACIONES POR ÁREA DE RESIDENCIA, SEGÚN FUNCIÓN Y SEXO, 2010
(Porcentaje)

Funciones principales	Área de residencia		
	Total	Urbano	Rural
A Proveer alojamiento	14,3	11,0	3,3
Hombre	5,4	4,1	1,3
Mujer	8,9	6,9	2,0
B Proveer comidas y refrigerios	25,7	17,7	8,0
Hombre	4,9	3,4	1,5
Mujer	20,8	14,3	6,5
C Proveer vestimenta y cuidados de prendas	11,3	8,8	2,6
Hombre	3,5	2,7	0,8
Mujer	7,8	6,0	1,8
D Proveer gestión y administración del hogar	4,4	3,4	1,0
Hombre	2,0	1,5	0,5
Mujer	2,4	1,9	0,5
E Proveer cuidados de niños y adultos	18,8	14,6	4,2
Hombre	5,4	4,0	1,4
Mujer	13,5	10,6	2,8
F Proveer trabajo voluntario	5,2	3,4	1,8
Hombre	2,3	1,2	1,1
Mujer	2,9	2,2	0,7
Total	79,8	58,8	21,0

Fuente: Instituto Nacional de Estadística e Informática

Cuadro N°6
MÉTODO GENERALISTA: VALOR DEL TRABAJO DOMÉSTICO NO REMUNERADO
POR ÁREA DE RESIDENCIA, SEGÚN FUNCIÓN Y SEXO, 2010
(Millones de soles)

Funciones principales	Área de residencia		
	Total	Urbano	Rural
A Proveer alojamiento	14 820	11 357	3 463
Hombre	5 303	3 996	1 308
Mujer	9 517	7 361	2 155
B Proveer comidas y refrigerios	25 954	17 881	8 073
Hombre	4 957	3 408	1 548
Mujer	20 998	14 473	6 524
C Proveer vestimenta y cuidados de prendas	9 476	7 316	2 160
Hombre	2 916	2 270	646
Mujer	6 560	5 046	1 514
D Proveer gestión y administración del hogar	4 267	3 273	994
Hombre	1 887	1 402	485
Mujer	2 380	1 871	509
E Proveer cuidados de niños y adultos	12 702	9 883	2 819
Hombre	3 632	2 695	937
Mujer	9 070	7 187	1 882
F Proveer trabajo voluntario	3 643	2 473	1 171
Hombre	1 504	859	645
Mujer	2 139	1 614	525
Total	70 862	52 183	18 679

Fuente: Instituto Nacional de Estadística e Informática

Cuadro N° 7
MÉTODO GENERALISTA: VALOR DEL TRABAJO DOMÉSTICO NO REMUNERADO EN RELACIÓN AL
PBI POR ÁREA DE RESIDENCIA, SEGÚN FUNCIÓN Y SEXO, 2010
(Porcentaje)

Funciones principales	Área de residencia		
	Total	Urbano	Rural
A Proveer alojamiento	3,6	2,7	0,8
Hombre	1,3	1,0	0,3
Mujer	2,3	1,8	0,5
B Proveer comidas y refrigerios	6,2	4,3	1,9
Hombre	1,2	0,8	0,4
Mujer	5,0	3,5	1,6
C Proveer vestimenta y cuidados de prendas	2,3	1,8	0,5
Hombre	0,7	0,5	0,2
Mujer	1,6	1,2	0,4
D Proveer gestión y administración del hogar	1,0	0,8	0,2
Hombre	0,5	0,3	0,1
Mujer	0,6	0,4	0,1
E Proveer cuidados de niños y adultos	3,0	2,4	0,7
Hombre	0,9	0,6	0,2
Mujer	2,2	1,7	0,5
F Proveer trabajo voluntario	0,9	0,6	0,3
Hombre	0,4	0,2	0,2
Mujer	0,5	0,4	0,1
Total	17,0	12,5	4,5

Fuente: Instituto Nacional de Estadística e Informática

Cuadro N° 8
MÉTODO GENERALISTA: VALOR DEL TRABAJO DOMÉSTICO NO REMUNERADO EN RELACIÓN AL
CONSUMO DE LOS HOGARES POR ÁREA DE RESIDENCIA, SEGÚN FUNCIÓN Y SEXO, 2010
(Porcentaje)

Funciones principales	Área de residencia		
	Total	Urbano	Rural
A Proveer alojamiento	5,8	4,5	1,4
Hombre	2,1	1,6	0,5
Mujer	3,7	2,9	0,8
B Proveer comidas y refrigerios	10,2	7,0	3,2
Hombre	1,9	1,3	0,6
Mujer	8,2	5,7	2,6
C Proveer vestimenta y cuidados de prendas	3,7	2,9	0,8
Hombre	1,1	0,9	0,3
Mujer	2,6	2,0	0,6
D Proveer gestión y administración del hogar	1,7	1,3	0,4
Hombre	0,7	0,6	0,2
Mujer	0,9	0,7	0,2
E Proveer cuidados de niños y adultos	5,0	3,9	1,1
Hombre	1,4	1,1	0,4
Mujer	3,6	2,8	0,7
F Proveer trabajo voluntario	1,4	1,0	0,5
Hombre	0,6	0,3	0,3
Mujer	0,8	0,6	0,2
Total	27,8	20,5	7,3

Fuente: Instituto Nacional de Estadística e Informática

Cuadro N° 9
MÉTODO GENERALISTA: VALOR DEL TRABAJO DOMÉSTICO NO REMUNERADO EN RELACIÓN A
LAS REMUNERACIONES POR ÁREA DE RESIDENCIA, SEGÚN FUNCIÓN Y SEXO, 2010
(Porcentaje)

Funciones principales	Área de residencia		
	Total	Urbano	Rural
A Proveer alojamiento	11,6	8,9	2,7
Hombre	4,2	3,1	1,0
Mujer	7,5	5,8	1,7
B Proveer comidas y refrigerios	20,4	14,0	6,3
Hombre	3,9	2,7	1,2
Mujer	16,5	11,4	5,1
C Proveer vestimenta y cuidados de prendas	7,4	5,7	1,7
Hombre	2,3	1,8	0,5
Mujer	5,2	4,0	1,2
D Proveer gestión y administración del hogar	3,4	2,6	0,8
Hombre	1,5	1,1	0,4
Mujer	1,9	1,5	0,4
E Proveer cuidados de niños y adultos	10,0	7,8	2,2
Hombre	2,9	2,1	0,7
Mujer	7,1	5,6	1,5
F Proveer trabajo voluntario	2,9	1,9	0,9
Hombre	1,2	0,7	0,5
Mujer	1,7	1,3	0,4
Total	55,6	41,0	14,7

Fuente: Instituto Nacional de Estadística e Informática

Cuadro N° 10
MÉTODO HÍBRIDO: VALOR DEL TRABAJO DOMÉSTICO NO REMUNERADO
POR ÁREA DE RESIDENCIA, SEGÚN FUNCIÓN Y SEXO, 2010
(Millones de soles)

Funciones principales	Área de residencia		
	Total	Urbano	Rural
A Proveer alojamiento	15 825	12 138	3 686
Hombre	6 139	4 641	1 498
Mujer	9 686	7 498	2 188
B Proveer comidas y refrigerios	27 046	18 511	8 535
Hombre	5 333	3 617	1 716
Mujer	21 713	14 894	6 819
C Proveer vestimenta y cuidados de prendas	9 476	7 316	2 160
Hombre	2 916	2 270	646
Mujer	6 560	5 046	1 514
D Proveer gestión y administración del hogar	5 561	4 279	1 283
Hombre	2 518	1 874	644
Mujer	3 043	2 405	638
E Proveer cuidados de niños y adultos	21 379	16 539	4 841
Hombre	6 532	4 829	1 703
Mujer	14 847	11 710	3 138
F Proveer trabajo voluntario	5 677	3 521	2 156
Hombre	2 718	1 384	1 334
Mujer	2 958	2 137	822
Total	84 964	62 304	22 660

Fuente: Instituto Nacional de Estadística e Informática

Cuadro N° 11
MÉTODO HÍBRIDO: VALOR DEL TRABAJO DOMÉSTICO NO REMUNERADO EN RELACIÓN AL PBI
POR ÁREA DE RESIDENCIA, SEGÚN FUNCIÓN Y SEXO, 2010
(Porcentaje)

Funciones principales	Área de residencia		
	Total	Urbano	Rural
A Proveer alojamiento	3,8	2,9	0,9
Hombre	1,5	1,1	0,4
Mujer	2,3	1,8	0,5
B Proveer comidas y refrigerios	6,5	4,4	2,0
Hombre	1,3	0,9	0,4
Mujer	5,2	3,6	1,6
C Proveer vestimenta y cuidados de prendas	2,3	1,8	0,5
Hombre	0,7	0,5	0,2
Mujer	1,6	1,2	0,4
D Proveer gestión y administración del hogar	1,3	1,0	0,3
Hombre	0,6	0,4	0,2
Mujer	0,7	0,6	0,2
E Proveer cuidados de niños y adultos	5,1	4,0	1,2
Hombre	1,6	1,2	0,4
Mujer	3,6	2,8	0,8
F Proveer trabajo voluntario	1,4	0,8	0,5
Hombre	0,7	0,3	0,3
Mujer	0,7	0,5	0,2
Total	20,4	14,9	5,4

Fuente: Instituto Nacional de Estadística e Informática

Cuadro N° 12
MÉTODO HÍBRIDO: VALOR DEL TRABAJO DOMÉSTICO NO REMUNERADO EN RELACIÓN AL
CONSUMO DE LOS HOGARES POR ÁREA DE RESIDENCIA, SEGÚN FUNCIÓN Y SEXO, 2010
(Porcentaje)

Funciones principales	Área de residencia		
	Total	Urbano	Rural
A Proveer alojamiento	6,2	4,8	1,4
Hombre	2,4	1,8	0,6
Mujer	3,8	2,9	0,9
B Proveer comidas y refrigerios	10,6	7,3	3,3
Hombre	2,1	1,4	0,7
Mujer	8,5	5,8	2,7
C Proveer vestimenta y cuidados de prendas	3,7	2,9	0,8
Hombre	1,1	0,9	0,3
Mujer	2,6	2,0	0,6
D Proveer gestión y administración del hogar	2,2	1,7	0,5
Hombre	1,0	0,7	0,3
Mujer	1,2	0,9	0,3
E Proveer cuidados de niños y adultos	8,4	6,5	1,9
Hombre	2,6	1,9	0,7
Mujer	5,8	4,6	1,2
F Proveer trabajo voluntario	2,2	1,4	0,8
Hombre	1,1	0,5	0,5
Mujer	1,2	0,8	0,3
Total	33,3	24,5	8,9

Fuente: Instituto Nacional de Estadística e Informática

Cuadro N° 13
MÉTODO HÍBRIDO: VALOR DEL TRABAJO DOMÉSTICO NO REMUNERADO EN RELACIÓN A LAS
REMUNERACIONES POR ÁREA DE RESIDENCIA, SEGÚN FUNCIÓN Y SEXO, 2010
(Porcentaje)

Funciones principales	Área de residencia		
	Total	Urbano	Rural
A Proveer alojamiento	12,4	9,5	2,9
Hombre	4,8	3,6	1,2
Mujer	7,6	5,9	1,7
B Proveer comidas y refrigerios	21,2	14,5	6,7
Hombre	4,2	2,8	1,3
Mujer	17,1	11,7	5,4
C Proveer vestimenta y cuidados de prendas	7,4	5,7	1,7
Hombre	2,3	1,8	0,5
Mujer	5,2	4,0	1,2
D Proveer gestión y administración del hogar	4,4	3,4	1,0
Hombre	2,0	1,5	0,5
Mujer	2,4	1,9	0,5
E Proveer cuidados de niños y adultos	16,8	13,0	3,8
Hombre	5,1	3,8	1,3
Mujer	11,7	9,2	2,5
F Proveer trabajo voluntario	4,5	2,8	1,7
Hombre	2,1	1,1	1,0
Mujer	2,3	1,7	0,6
Total	66,7	48,9	17,8

Fuente: Instituto Nacional de Estadística e Informática

Cuadro N° 14
MÉTODO ESPECIALISTA: VALOR DEL TRABAJO DOMÉSTICO NO REMUNERADO POR REGIÓN NATURAL,
SEGÚN FUNCIÓN Y SEXO, 2010
(Millones de soles)

Funciones principales	Región natural				
	Total	Costa*	Sierra	Selva	Lima Metropolitana
A Proveer alojamiento	18 242	4 774	5 669	1 936	5 863
Hombre	6 908	1 753	2 247	713	2 195
Mujer	11 334	3 021	3 422	1 224	3 668
B Proveer comidas y refrigerios	32 755	7 582	12 300	3 949	8 924
Hombre	6 255	1 293	2 367	680	1 915
Mujer	26 499	6 288	9 934	3 268	7 009
C Proveer vestimenta y cuidados de prendas	14 439	3 525	4 451	1 783	4 680
Hombre	4 443	1 009	1 441	464	1 529
Mujer	9 996	2 515	3 010	1 319	3 151
D Proveer gestión y administración del hogar	5 561	1 264	1 845	633	1 819
Hombre	2 518	548	896	314	761
Mujer	3 043	717	949	320	1 058
E Proveer cuidados de niños y adultos	23 980	6 116	6 482	3 401	7 981
Hombre	6 831	1 599	2 100	1 028	2 104
Mujer	17 149	4 517	4 381	2 373	5 877
F Proveer trabajo voluntario	6 644	1 195	2 569	963	1 916
Hombre	2 939	469	1 380	483	607
Mujer	3 705	726	1 190	480	1 309
Total	101 621	24 456	33 316	12 666	31 182

* Nota: No incluye Lima Metropolitana.

Fuente: Instituto Nacional de Estadística e Informática

Cuadro N° 15
MÉTODO ESPECIALISTA: VALOR DEL TRABAJO DOMÉSTICO NO REMUNERADO EN RELACIÓN AL PBI
POR REGIÓN NATURAL, SEGÚN FUNCIÓN Y SEXO, 2010
(Porcentaje)

Funciones principales	Región natural				
	Total	Costa*	Sierra	Selva	Lima Metropolitana
A Proveer alojamiento	4,4	1,1	1,4	0,5	1,4
Hombre	1,7	0,4	0,5	0,2	0,5
Mujer	2,7	0,7	0,8	0,3	0,9
B Proveer comidas y refrigerios	7,9	1,8	3,0	0,9	2,1
Hombre	1,5	0,3	0,6	0,2	0,5
Mujer	6,4	1,5	2,4	0,8	1,7
C Proveer vestimenta y cuidados de prendas	3,5	0,8	1,1	0,4	1,1
Hombre	1,1	0,2	0,3	0,1	0,4
Mujer	2,4	0,6	0,7	0,3	0,8
D Proveer gestión y administración del hogar	1,3	0,3	0,4	0,2	0,4
Hombre	0,6	0,1	0,2	0,1	0,2
Mujer	0,7	0,2	0,2	0,1	0,3
E Proveer cuidados de niños y adultos	5,8	1,5	1,6	0,8	1,9
Hombre	1,6	0,4	0,5	0,2	0,5
Mujer	4,1	1,1	1,1	0,6	1,4
F Proveer trabajo voluntario	1,6	0,3	0,6	0,2	0,5
Hombre	0,7	0,1	0,3	0,1	0,1
Mujer	0,9	0,2	0,3	0,1	0,3
Total	24,4	5,9	8,0	3,0	7,5

* Nota: No incluye Lima Metropolitana.

Fuente: Instituto Nacional de Estadística e Informática

Cuadro N° 16
MÉTODO ESPECIALISTA: VALOR DEL TRABAJO DOMÉSTICO NO REMUNERADO EN RELACIÓN AL
CONSUMO DE LOS HOGARES POR REGIÓN NATURAL, SEGÚN FUNCIÓN Y SEXO, 2010
(Porcentaje)

Funciones principales	Región natural				
	Total	Costa*	Sierra	Selva	Lima Metropolitana
A Proveer alojamiento	7,2	1,9	2,2	0,8	2,3
Hombre	2,7	0,7	0,9	0,3	0,9
Mujer	4,4	1,2	1,3	0,5	1,4
B Proveer comidas y refrigerios	12,9	3,0	4,8	1,5	3,5
Hombre	2,5	0,5	0,9	0,3	0,8
Mujer	10,4	2,5	3,9	1,3	2,8
C Proveer vestimenta y cuidados de prendas	5,7	1,4	1,7	0,7	1,8
Hombre	1,7	0,4	0,6	0,2	0,6
Mujer	3,9	1,0	1,2	0,5	1,2
D Proveer gestión y administración del hogar	2,2	0,5	0,7	0,2	0,7
Hombre	1,0	0,2	0,4	0,1	0,3
Mujer	1,2	0,3	0,4	0,1	0,4
E Proveer cuidados de niños y adultos	9,4	2,4	2,5	1,3	3,1
Hombre	2,7	0,6	0,8	0,4	0,8
Mujer	6,7	1,8	1,7	0,9	2,3
F Proveer trabajo voluntario	2,6	0,5	1,0	0,4	0,8
Hombre	1,2	0,2	0,5	0,2	0,2
Mujer	1,5	0,3	0,5	0,2	0,5
Total	39,9	9,6	13,1	5,0	12,2

* Nota: No incluye Lima Metropolitana.

Fuente: Instituto Nacional de Estadística e Informática

Cuadro N° 17
MÉTODO ESPECIALISTA: VALOR DEL TRABAJO DOMÉSTICO NO REMUNERADO EN RELACIÓN A LAS
REMUNERACIONES POR REGIÓN NATURAL, SEGÚN FUNCIÓN Y SEXO, 2010
(Porcentaje)

Funciones principales	Región natural				
	Total	Costa*	Sierra	Selva	Lima Metropolitana
A Proveer alojamiento	14,3	3,7	4,5	1,5	4,6
Hombre	5,4	1,4	1,8	0,6	1,7
Mujer	8,9	2,4	2,7	1,0	2,9
B Proveer comidas y refrigerios	25,7	6,0	9,7	3,1	7,0
Hombre	4,9	1,0	1,9	0,5	1,5
Mujer	20,8	4,9	7,8	2,6	5,5
C Proveer vestimenta y cuidados de prendas	11,3	2,8	3,5	1,4	3,7
Hombre	3,5	0,8	1,1	0,4	1,2
Mujer	7,8	2,0	2,4	1,0	2,5
D Proveer gestión y administración del hogar	4,4	1,0	1,4	0,5	1,4
Hombre	2,0	0,4	0,7	0,2	0,6
Mujer	2,4	0,6	0,7	0,3	0,8
E Proveer cuidados de niños y adultos	18,8	4,8	5,1	2,7	6,3
Hombre	5,4	1,3	1,6	0,8	1,7
Mujer	13,5	3,5	3,4	1,9	4,6
F Proveer trabajo voluntario	5,2	0,9	2,0	0,8	1,5
Hombre	2,3	0,4	1,1	0,4	0,5
Mujer	2,9	0,6	0,9	0,4	1,0
Total	79,8	19,2	26,2	9,9	24,5

* Nota: No incluye Lima Metropolitana.

Fuente: Instituto Nacional de Estadística e Informática

Cuadro N° 18
MÉTODO GENERALISTA: VALOR DEL TRABAJO DOMÉSTICO NO REMUNERADO POR REGIÓN NATURAL,
SEGÚN FUNCIÓN Y SEXO, 2010.
(Millones de soles)

Funciones principales	Región natural				
	Total	Costa*	Sierra	Selva	Lima Metropolitana
A Proveer alojamiento	14 820	3 919	4 569	1 593	4 739
Hombre	5 303	1 372	1 710	558	1 664
Mujer	9 517	2 547	2 859	1 035	3 076
B Proveer comidas y refrigerios	25 954	6 007	9 747	3 129	7 071
Hombre	4 957	1 025	1 875	539	1 518
Mujer	20 998	4 983	7 871	2 590	5 554
C Proveer vestimenta y cuidados de prendas	9 476	2 313	2 921	1 170	3 071
Hombre	2 916	663	946	305	1 003
Mujer	6 560	1 651	1 976	865	2 068
D Proveer gestión y administración del hogar	4 267	961	1 419	490	1 396
Hombre	1 887	405	679	236	567
Mujer	2 380	556	741	254	829
E Proveer cuidados de niños y adultos	12 702	3 231	3 416	1 785	4 270
Hombre	3 632	850	1 116	545	1 121
Mujer	9 070	2 381	2 300	1 240	3 150
F Proveer trabajo voluntario	3 643	701	1 360	513	1 069
Hombre	1 504	258	679	237	330
Mujer	2 139	443	681	276	739
Total	70 862	17 132	23 432	8 680	21 617

* Nota: No incluye Lima Metropolitana.

Fuente: Instituto Nacional de Estadística e Informática

Cuadro N° 19
MÉTODO GENERALISTA: VALOR DEL TRABAJO DOMÉSTICO NO REMUNERADO EN RELACIÓN
AL PBI POR REGIÓN NATURAL, SEGÚN FUNCIÓN Y SEXO, 2010.
(Porcentaje)

Funciones principales	Región natural				
	Total	Costa*	Sierra	Selva	Lima Metropolitana
A Proveer alojamiento	3,6	0,9	1,1	0,4	1,1
Hombre	1,3	0,3	0,4	0,1	0,4
Mujer	2,3	0,6	0,7	0,2	0,7
B Proveer comidas y refrigerios	6,2	1,4	2,3	0,8	1,7
Hombre	1,2	0,2	0,4	0,1	0,4
Mujer	5,0	1,2	1,9	0,6	1,3
C Proveer vestimenta y cuidados de prendas	2,3	0,6	0,7	0,3	0,7
Hombre	0,7	0,2	0,2	0,1	0,2
Mujer	1,6	0,4	0,5	0,2	0,5
D Proveer gestión y administración del hogar	1,0	0,2	0,3	0,1	0,3
Hombre	0,5	0,1	0,2	0,1	0,1
Mujer	0,6	0,1	0,2	0,1	0,2
E Proveer cuidados de niños y adultos	3,0	0,8	0,8	0,4	1,0
Hombre	0,9	0,2	0,3	0,1	0,3
Mujer	2,2	0,6	0,6	0,3	0,8
F Proveer trabajo voluntario	0,9	0,2	0,3	0,1	0,3
Hombre	0,4	0,1	0,2	0,1	0,1
Mujer	0,5	0,1	0,2	0,1	0,2
Total	17,0	4,1	5,6	2,1	5,2

* Nota: No incluye Lima Metropolitana.

Fuente: Instituto Nacional de Estadística e Informática

Cuadro N° 20
MÉTODO GENERALISTA: VALOR DEL TRABAJO DOMÉSTICO NO REMUNERADO EN RELACIÓN AL
CONSUMO DE LOS HOGARES POR REGIÓN NATURAL, SEGÚN FUNCIÓN Y SEXO, 2010
(Porcentaje)

Funciones principales	Región natural				
	Total	Costa*	Sierra	Selva	Lima Metropolitana
A Proveer alojamiento	5,8	1,5	1,8	0,6	1,9
Hombre	2,1	0,5	0,7	0,2	0,7
Mujer	3,7	1,0	1,1	0,4	1,2
B Proveer comidas y refrigerios	10,2	2,4	3,8	1,2	2,8
Hombre	1,9	0,4	0,7	0,2	0,6
Mujer	8,2	2,0	3,1	1,0	2,2
C Proveer vestimenta y cuidados de prendas	3,7	0,9	1,1	0,5	1,2
Hombre	1,1	0,3	0,4	0,1	0,4
Mujer	2,6	0,6	0,8	0,3	0,8
D Proveer gestión y administración del hogar	1,7	0,4	0,6	0,2	0,5
Hombre	0,7	0,2	0,3	0,1	0,2
Mujer	0,9	0,2	0,3	0,1	0,3
E Proveer cuidados de niños y adultos	5,0	1,3	1,3	0,7	1,7
Hombre	1,4	0,3	0,4	0,2	0,4
Mujer	3,6	0,9	0,9	0,5	1,2
F Proveer trabajo voluntario	1,4	0,3	0,5	0,2	0,4
Hombre	0,6	0,1	0,3	0,1	0,1
Mujer	0,8	0,2	0,3	0,1	0,3
Total	27,8	6,7	9,2	3,4	8,5

* Nota: No incluye Lima Metropolitana.

Fuente: Instituto Nacional de Estadística e Informática

Cuadro N° 21
MÉTODO GENERALISTA: VALOR DEL TRABAJO DOMÉSTICO NO REMUNERADO EN RELACIÓN A LAS
REMUNERACIONES POR REGIÓN NATURAL, SEGÚN FUNCIÓN Y SEXO, 2010.
(Porcentaje)

Funciones principales	Región natural				
	Total	Costa*	Sierra	Selva	Lima Metropolitana
A Proveer alojamiento	11,6	3,1	3,6	1,3	3,7
Hombre	4,2	1,1	1,3	0,4	1,3
Mujer	7,5	2,0	2,2	0,8	2,4
B Proveer comidas y refrigerios	20,4	4,7	7,7	2,5	5,6
Hombre	3,9	0,8	1,5	0,4	1,2
Mujer	16,5	3,9	6,2	2,0	4,4
C Proveer vestimenta y cuidados de prendas	7,4	1,8	2,3	0,9	2,4
Hombre	2,3	0,5	0,7	0,2	0,8
Mujer	5,2	1,3	1,6	0,7	1,6
D Proveer gestión y administración del hogar	3,4	0,8	1,1	0,4	1,1
Hombre	1,5	0,3	0,5	0,2	0,4
Mujer	1,9	0,4	0,6	0,2	0,7
E Proveer cuidados de niños y adultos	10,0	2,5	2,7	1,4	3,4
Hombre	2,9	0,7	0,9	0,4	0,9
Mujer	7,1	1,9	1,8	1,0	2,5
F Proveer trabajo voluntario	2,9	0,6	1,1	0,4	0,8
Hombre	1,2	0,2	0,5	0,2	0,3
Mujer	1,7	0,3	0,5	0,2	0,6
Total	55,6	13,5	18,4	6,8	17,0

* Nota: No incluye Lima Metropolitana.

Fuente: Instituto Nacional de Estadística e Informática

Cuadro N° 22
MÉTODO HÍBRIDO: VALOR DEL TRABAJO DOMÉSTICO NO REMUNERADO POR REGIÓN NATURAL, SEGÚN
FUNCIÓN Y SEXO, 2010
(Millones de soles)

Funciones principales	Región natural				
	Total	Costa*	Sierra	Selva	Lima Metropolitana
A Proveer alojamiento	15 825	4 144	4 923	1 684	5 074
Hombre	6 139	1 555	2 004	635	1 944
Mujer	9 686	2 589	2 919	1 049	3 130
B Proveer comidas y refrigerios	27 046	6 205	10 234	3 261	7 346
Hombre	5 333	1 088	2 046	592	1 608
Mujer	21 713	5 117	8 188	2 669	5 738
C Proveer vestimenta y cuidados de prendas	9 476	2 313	2 921	1 170	3 071
Hombre	2 916	663	946	305	1 003
Mujer	6 560	1 651	1 976	865	2 068
D Proveer gestión y administración del hogar	5 561	1 264	1 845	633	1 819
Hombre	2 518	548	896	314	761
Mujer	3 043	717	949	320	1 058
E Proveer cuidados de niños y adultos	21 379	5 407	5 832	3 019	7 122
Hombre	6 532	1 545	2 001	980	2 006
Mujer	14 847	3 862	3 831	2 039	5 115
F Proveer trabajo voluntario	5 677	979	2 329	853	1 515
Hombre	2 718	404	1 319	462	532
Mujer	2 958	575	1 010	391	982
Total	84 964	20 313	28 085	10 621	25 946

* Nota: No incluye Lima Metropolitana.

Fuente: Instituto Nacional de Estadística e Informática

Cuadro N° 23
MÉTODO HÍBRIDO: VALOR DEL TRABAJO DOMÉSTICO NO REMUNERADO EN RELACIÓN AL PBI
POR REGIÓN NATURAL, SEGÚN FUNCIÓN Y SEXO, 2010.
(Porcentaje)

Funciones principales	Región natural				
	Total	Costa*	Sierra	Selva	Lima Metropolitana
A Proveer alojamiento	3,8	1,0	1,2	0,4	1,2
Hombre	1,5	0,4	0,5	0,2	0,5
Mujer	2,3	0,6	0,7	0,3	0,8
B Proveer comidas y refrigerios	6,5	1,5	2,5	0,8	1,8
Hombre	1,3	0,3	0,5	0,1	0,4
Mujer	5,2	1,2	2,0	0,6	1,4
C Proveer vestimenta y cuidados de prendas	2,3	0,6	0,7	0,3	0,7
Hombre	0,7	0,2	0,2	0,1	0,2
Mujer	1,6	0,4	0,5	0,2	0,5
D Proveer gestión y administración del hogar	1,3	0,3	0,4	0,2	0,4
Hombre	0,6	0,1	0,2	0,1	0,2
Mujer	0,7	0,2	0,2	0,1	0,3
E Proveer cuidados de niños y adultos	5,1	1,3	1,4	0,7	1,7
Hombre	1,6	0,4	0,5	0,2	0,5
Mujer	3,6	0,9	0,9	0,5	1,2
F Proveer trabajo voluntario	1,4	0,2	0,6	0,2	0,4
Hombre	0,7	0,1	0,3	0,1	0,1
Mujer	0,7	0,1	0,2	0,1	0,2
Total	20,4	4,9	6,7	2,5	6,2

* Nota: No incluye Lima Metropolitana.

Fuente: Instituto Nacional de Estadística e Informática

Cuadro N° 24
MÉTODO HÍBRIDO: VALOR DEL TRABAJO DOMÉSTICO NO REMUNERADO EN RELACIÓN AL
CONSUMO DE LOS HOGARES POR REGIÓN NATURAL, SEGÚN FUNCIÓN Y SEXO, 2010
(Porcentaje)

Funciones principales	Región natural				
	Total	Costa*	Sierra	Selva	Lima Metropolitana
A Proveer alojamiento	6,2	1,6	1,9	0,7	2,0
Hombre	2,4	0,6	0,8	0,2	0,8
Mujer	3,8	1,0	1,1	0,4	1,2
B Proveer comidas y refrigerios	10,6	2,4	4,0	1,3	2,9
Hombre	2,1	0,4	0,8	0,2	0,6
Mujer	8,5	2,0	3,2	1,0	2,3
C Proveer vestimenta y cuidados de prendas	3,7	0,9	1,1	0,5	1,2
Hombre	1,1	0,3	0,4	0,1	0,4
Mujer	2,6	0,6	0,8	0,3	0,8
D Proveer gestión y administración del hogar	2,2	0,5	0,7	0,2	0,7
Hombre	1,0	0,2	0,4	0,1	0,3
Mujer	1,2	0,3	0,4	0,1	0,4
E Proveer cuidados de niños y adultos	8,4	2,1	2,3	1,2	2,8
Hombre	2,6	0,6	0,8	0,4	0,8
Mujer	5,8	1,5	1,5	0,8	2,0
F Proveer trabajo voluntario	2,2	0,4	0,9	0,3	0,6
Hombre	1,1	0,2	0,5	0,2	0,2
Mujer	1,2	0,2	0,4	0,2	0,4
Total	33,3	8,0	11,0	4,2	10,2

* Nota: No incluye Lima Metropolitana.

Fuente: Instituto Nacional de Estadística e Informática

Cuadro N° 25
MÉTODO HÍBRIDO: VALOR DEL TRABAJO DOMÉSTICO NO REMUNERADO EN RELACIÓN A LAS
REMUNERACIONES POR REGIÓN NATURAL, SEGÚN FUNCIÓN Y SEXO, 2010
(Porcentaje)

Funciones principales	Región natural				
	Total	Costa*	Sierra	Selva	Lima Metropolitana
A Proveer alojamiento	12,4	3,3	3,9	1,3	4,0
Hombre	4,8	1,2	1,6	0,5	1,5
Mujer	7,6	2,0	2,3	0,8	2,5
B Proveer comidas y refrigerios	21,2	4,9	8,0	2,6	5,8
Hombre	4,2	0,9	1,6	0,5	1,3
Mujer	17,1	4,0	6,4	2,1	4,5
C Proveer vestimenta y cuidados de prendas	7,4	1,8	2,3	0,9	2,4
Hombre	2,3	0,5	0,7	0,2	0,8
Mujer	5,2	1,3	1,6	0,7	1,6
D Proveer gestión y administración del hogar	4,4	1,0	1,4	0,5	1,4
Hombre	2,0	0,4	0,7	0,2	0,6
Mujer	2,4	0,6	0,7	0,3	0,8
E Proveer cuidados de niños y adultos	16,8	4,2	4,6	2,4	5,6
Hombre	5,1	1,2	1,6	0,8	1,6
Mujer	11,7	3,0	3,0	1,6	4,0
F Proveer trabajo voluntario	4,5	0,8	1,8	0,7	1,2
Hombre	2,1	0,3	1,0	0,4	0,4
Mujer	2,3	0,5	0,8	0,3	0,8
Total	66,7	16,0	22,1	8,3	20,4

* Nota: No incluye Lima Metropolitana.

Fuente: Instituto Nacional de Estadística e Informática

Cuadro N° 26
MÉTODO ESPECIALISTA: VALOR DEL TRABAJO DOMÉSTICO NO REMUNERADO POR GRUPOS DE EDAD,
SEGÚN FUNCIÓN Y SEXO, 2010.
(Millones de soles)

Funciones principales	Grupos de edad						
	Total	De 12 a 19 años	De 20 a 29 años	De 30 a 39 años	De 40 a 49 años	De 50 a 59 años	De 60 y más años
A Proveer alojamiento	18 242	3 115	3 830	3 741	2 883	2 236	2 437
Hombre	6 908	1 369	1 446	1 240	1 016	870	967
Mujer	11 334	1 746	2 385	2 501	1 867	1 366	1 470
B Proveer comidas y refrigerios	32 755	3 712	6 391	7 400	6 035	4 412	4 804
Hombre	6 255	1 022	1 212	1 123	988	831	1 080
Mujer	26 499	2 690	5 179	6 278	5 048	3 582	3 724
C Proveer vestimenta y cuidados de prendas	14 439	2 724	3 582	3 099	2 216	1 440	1 378
Hombre	4 443	1 107	1 227	769	515	421	405
Mujer	9 996	1 617	2 355	2 331	1 701	1 019	973
D Proveer gestión y administración del hogar	5 561	333	1 054	1 385	1 170	790	829
Hombre	2 518	177	487	589	517	370	377
Mujer	3 043	156	566	796	653	419	452
E Proveer cuidados de niños y adultos	23 980	3 354	6 919	7 557	3 637	1 348	1 166
Hombre	6 831	1 309	1 301	2 115	1 189	525	392
Mujer	17 149	2 046	5 617	5 442	2 448	823	774
F Proveer trabajo voluntario	6 644	816	1 101	1 233	1 244	1 142	1 108
Hombre	2 939	358	482	626	533	405	535
Mujer	3 705	458	619	607	711	738	573
Total	101 621	14 054	22 877	24 415	17 186	11 368	11 721

Fuente: Instituto Nacional de Estadística e Informática

Cuadro N° 27
MÉTODO ESPECIALISTA: VALOR DEL TRABAJO DOMÉSTICO NO REMUNERADO EN RELACIÓN AL
PBI POR GRUPOS DE EDAD, SEGÚN FUNCIÓN Y SEXO, 2010
(Porcentaje)

Funciones principales	Grupos de edad						
	Total	De 12 a 19 años	De 20 a 29 años	De 30 a 39 años	De 40 a 49 años	De 50 a 59 años	De 60 y más años
A Proveer alojamiento	4,4	0,7	0,9	0,9	0,7	0,5	0,6
Hombre	1,7	0,3	0,3	0,3	0,2	0,2	0,2
Mujer	2,7	0,4	0,6	0,6	0,4	0,3	0,4
B Proveer comidas y refrigerios	7,9	0,9	1,5	1,8	1,4	1,1	1,2
Hombre	1,5	0,2	0,3	0,3	0,2	0,2	0,3
Mujer	6,4	0,6	1,2	1,5	1,2	0,9	0,9
C Proveer vestimenta y cuidados de prendas	3,5	0,7	0,9	0,7	0,5	0,3	0,3
Hombre	1,1	0,3	0,3	0,2	0,1	0,1	0,1
Mujer	2,4	0,4	0,6	0,6	0,4	0,2	0,2
D Proveer gestión y administración del hogar	1,3	0,1	0,3	0,3	0,3	0,2	0,2
Hombre	0,6	0,0	0,1	0,1	0,1	0,1	0,1
Mujer	0,7	0,0	0,1	0,2	0,2	0,1	0,1
E Proveer cuidados de niños y adultos	5,8	0,8	1,7	1,8	0,9	0,3	0,3
Hombre	1,6	0,3	0,3	0,5	0,3	0,1	0,1
Mujer	4,1	0,5	1,3	1,3	0,6	0,2	0,2
F Proveer trabajo voluntario	1,6	0,2	0,3	0,3	0,3	0,3	0,3
Hombre	0,7	0,1	0,1	0,2	0,1	0,1	0,1
Mujer	0,9	0,1	0,1	0,1	0,2	0,2	0,1
Total	24,4	3,4	5,5	5,9	4,1	2,7	2,8

Fuente: Instituto Nacional de Estadística e Informática

Cuadro N° 28
MÉTODO ESPECIALISTA: VALOR DEL TRABAJO DOMÉSTICO NO REMUNERADO EN RELACIÓN AL
CONSUMO DE LOS HOGARES POR GRUPOS DE EDAD, SEGÚN FUNCIÓN Y SEXO, 2010
(Porcentaje)

Funciones principales	Grupos de edad						
	Total	De 12 a 19 años	De 20 a 29 años	De 30 a 39 años	De 40 a 49 años	De 50 a 59 años	De 60 y más años
A Proveer alojamiento	7,2	1,2	1,5	1,5	1,1	0,9	1,0
Hombre	2,7	0,5	0,6	0,5	0,4	0,3	0,4
Mujer	4,4	0,7	0,9	1,0	0,7	0,5	0,6
B Proveer comidas y refrigerios	12,9	1,5	2,5	2,9	2,4	1,7	1,9
Hombre	2,5	0,4	0,5	0,4	0,4	0,3	0,4
Mujer	10,4	1,1	2,0	2,5	2,0	1,4	1,5
C Proveer vestimenta y cuidados de prendas	5,7	1,1	1,4	1,2	0,9	0,6	0,5
Hombre	1,7	0,4	0,5	0,3	0,2	0,2	0,2
Mujer	3,9	0,6	0,9	0,9	0,7	0,4	0,4
D Proveer gestión y administración del hogar	2,2	0,1	0,4	0,5	0,5	0,3	0,3
Hombre	1,0	0,1	0,2	0,2	0,2	0,1	0,1
Mujer	1,2	0,1	0,2	0,3	0,3	0,2	0,2
E Proveer cuidados de niños y adultos	9,4	1,3	2,7	3,0	1,4	0,5	0,5
Hombre	2,7	0,5	0,5	0,8	0,5	0,2	0,2
Mujer	6,7	0,8	2,2	2,1	1,0	0,3	0,3
F Proveer trabajo voluntario	2,6	0,3	0,4	0,5	0,5	0,4	0,4
Hombre	1,2	0,1	0,2	0,2	0,2	0,2	0,2
Mujer	1,5	0,2	0,2	0,2	0,3	0,3	0,2
Total	39,9	5,5	9,0	9,6	6,7	4,5	4,6

Fuente: Instituto Nacional de Estadística e Informática

Cuadro N° 29
MÉTODO ESPECIALISTA: VALOR DEL TRABAJO DOMÉSTICO NO REMUNERADO EN RELACIÓN A LAS
REMUNERACIONES POR GRUPOS DE EDAD, SEGÚN FUNCIÓN Y SEXO, 2010
(Porcentaje)

Funciones principales	Grupos de edad						
	Total	De 12 a 19 años	De 20 a 29 años	De 30 a 39 años	De 40 a 49 años	De 50 a 59 años	De 60 y más años
A Proveer alojamiento	14,3	2,4	3,0	2,9	2,3	1,8	1,9
Hombre	5,4	1,1	1,1	1,0	0,8	0,7	0,8
Mujer	8,9	1,4	1,9	2,0	1,5	1,1	1,2
B Proveer comidas y refrigerios	25,7	2,9	5,0	5,8	4,7	3,5	3,8
Hombre	4,9	0,8	1,0	0,9	0,8	0,7	0,8
Mujer	20,8	2,1	4,1	4,9	4,0	2,8	2,9
C Proveer vestimenta y cuidados de prendas	11,3	2,1	2,8	2,4	1,7	1,1	1,1
Hombre	3,5	0,9	1,0	0,6	0,4	0,3	0,3
Mujer	7,8	1,3	1,8	1,8	1,3	0,8	0,8
D Proveer gestión y administración del hogar	4,4	0,3	0,8	1,1	0,9	0,6	0,7
Hombre	2,0	0,1	0,4	0,5	0,4	0,3	0,3
Mujer	2,4	0,1	0,4	0,6	0,5	0,3	0,4
E Proveer cuidados de niños y adultos	18,8	2,6	5,4	5,9	2,9	1,1	0,9
Hombre	5,4	1,0	1,0	1,7	0,9	0,4	0,3
Mujer	13,5	1,6	4,4	4,3	1,9	0,6	0,6
F Proveer trabajo voluntario	5,2	0,6	0,9	1,0	1,0	0,9	0,9
Hombre	2,3	0,3	0,4	0,5	0,4	0,3	0,4
Mujer	2,9	0,4	0,5	0,5	0,6	0,6	0,4
Total	79,8	11,0	18,0	19,2	13,5	8,9	9,2

Fuente: Instituto Nacional de Estadística e Informática

Cuadro N° 30
MÉTODO GENERALISTA: VALOR DEL TRABAJO DOMÉSTICO NO REMUNERADO POR GRUPOS DE EDAD,
SEGÚN FUNCIÓN Y SEXO, 2010
(Millones de soles)

Funciones principales	Grupos de edad						
	Total	De 12 a 19 años	De 20 a 29 años	De 30 a 39 años	De 40 a 49 años	De 50 a 59 años	De 60 y más años
A Proveer alojamiento	14 820	2 575	3 123	3 038	2 336	1 775	1 973
Hombre	5 303	1 107	1 118	936	767	635	741
Mujer	9 517	1 468	2 005	2 102	1 570	1 141	1 232
B Proveer comidas y refrigerios	25 954	2 942	5 064	5 864	4 782	3 496	3 806
Hombre	4 957	810	960	890	783	658	856
Mujer	20 998	2 132	4 104	4 974	4 000	2 838	2 950
C Proveer vestimenta y cuidados de prendas	9 476	1 788	2 351	2 034	1 454	945	904
Hombre	2 916	726	805	505	338	276	266
Mujer	6 560	1 061	1 546	1 530	1 116	669	639
D Proveer gestión y administración del hogar	4 267	256	803	1 056	900	606	647
Hombre	1 887	134	366	431	388	279	289
Mujer	2 380	122	437	624	512	327	358
E Proveer cuidados de niños y adultos	12 702	1 754	3 631	4 000	1 957	726	633
Hombre	3 632	688	688	1 121	639	280	216
Mujer	9 070	1 066	2 943	2 879	1 318	446	417
F Proveer trabajo voluntario	3 643	470	624	659	662	636	593
Hombre	1 504	199	250	316	258	212	270
Mujer	2 139	271	375	343	404	424	323
Total	70 862	9 784	15 596	16 650	12 092	8 183	8 557

Fuente: Instituto Nacional de Estadística e Informática

Cuadro N° 31
MÉTODO GENERALISTA: VALOR DEL TRABAJO DOMÉSTICO NO REMUNERADO EN RELACIÓN AL
PBI POR GRUPOS DE EDAD, SEGÚN FUNCIÓN Y SEXO, 2010
(Porcentaje)

Funciones principales	Grupos de edad						
	Total	De 12 a 19 años	De 20 a 29 años	De 30 a 39 años	De 40 a 49 años	De 50 a 59 años	De 60 y más años
A Proveer alojamiento	3,6	0,6	0,7	0,7	0,6	0,4	0,5
Hombre	1,3	0,3	0,3	0,2	0,2	0,2	0,2
Mujer	2,3	0,4	0,5	0,5	0,4	0,3	0,3
B Proveer comidas y refrigerios	6,2	0,7	1,2	1,4	1,1	0,8	0,9
Hombre	1,2	0,2	0,2	0,2	0,2	0,2	0,2
Mujer	5,0	0,5	1,0	1,2	1,0	0,7	0,7
C Proveer vestimenta y cuidados de prendas	2,3	0,4	0,6	0,5	0,3	0,2	0,2
Hombre	0,7	0,2	0,2	0,1	0,1	0,1	0,1
Mujer	1,6	0,3	0,4	0,4	0,3	0,2	0,2
D Proveer gestión y administración del hogar	1,0	0,1	0,2	0,3	0,2	0,1	0,2
Hombre	0,5	0,0	0,1	0,1	0,1	0,1	0,1
Mujer	0,6	0,0	0,1	0,1	0,1	0,1	0,1
E Proveer cuidados de niños y adultos	3,0	0,4	0,9	1,0	0,5	0,2	0,2
Hombre	0,9	0,2	0,2	0,3	0,2	0,1	0,1
Mujer	2,2	0,3	0,7	0,7	0,3	0,1	0,1
F Proveer trabajo voluntario	0,9	0,1	0,1	0,2	0,2	0,2	0,1
Hombre	0,4	0,0	0,1	0,1	0,1	0,1	0,1
Mujer	0,5	0,1	0,1	0,1	0,1	0,1	0,1
Total	17,0	2,3	3,7	4,0	2,9	2,0	2,1

Fuente: Instituto Nacional de Estadística e Informática

Cuadro N° 32
MÉTODO GENERALISTA: VALOR DEL TRABAJO DOMÉSTICO NO REMUNERADO EN RELACIÓN AL
CONSUMO DE LOS HOGARES POR GRUPOS DE EDAD, SEGÚN FUNCIÓN Y SEXO, 2010
(Porcentaje)

Funciones principales	Grupos de edad						
	Total	De 12 a 19 años	De 20 a 29 años	De 30 a 39 años	De 40 a 49 años	De 50 a 59 años	De 60 y más años
A Proveer alojamiento	5,8	1,0	1,2	1,2	0,9	0,7	0,8
Hombre	2,1	0,4	0,4	0,4	0,3	0,2	0,3
Mujer	3,7	0,6	0,8	0,8	0,6	0,4	0,5
B Proveer comidas y refrigerios	10,2	1,2	2,0	2,3	1,9	1,4	1,5
Hombre	1,9	0,3	0,4	0,3	0,3	0,3	0,3
Mujer	8,2	0,8	1,6	2,0	1,6	1,1	1,2
C Proveer vestimenta y cuidados de prendas	3,7	0,7	0,9	0,8	0,6	0,4	0,4
Hombre	1,1	0,3	0,3	0,2	0,1	0,1	0,1
Mujer	2,6	0,4	0,6	0,6	0,4	0,3	0,3
D Proveer gestión y administración del hogar	1,7	0,1	0,3	0,4	0,4	0,2	0,3
Hombre	0,7	0,1	0,1	0,2	0,2	0,1	0,1
Mujer	0,9	0,0	0,2	0,2	0,2	0,1	0,1
E Proveer cuidados de niños y adultos	5,0	0,7	1,4	1,6	0,8	0,3	0,2
Hombre	1,4	0,3	0,3	0,4	0,3	0,1	0,1
Mujer	3,6	0,4	1,2	1,1	0,5	0,2	0,2
F Proveer trabajo voluntario	1,4	0,2	0,2	0,3	0,3	0,2	0,2
Hombre	0,6	0,1	0,1	0,1	0,1	0,1	0,1
Mujer	0,8	0,1	0,1	0,1	0,2	0,2	0,1
Total	27,8	3,8	6,1	6,5	4,7	3,2	3,4

Fuente: Instituto Nacional de Estadística e Informática

Cuadro N° 33
MÉTODO GENERALISTA: VALOR DEL TRABAJO DOMÉSTICO NO REMUNERADO EN RELACIÓN A LAS
REMUNERACIONES POR GRUPOS DE EDAD, SEGÚN FUNCIÓN Y SEXO, 2010
(Porcentaje)

Funciones principales	Grupos de edad						
	Total	De 12 a 19 años	De 20 a 29 años	De 30 a 39 años	De 40 a 49 años	De 50 a 59 años	De 60 y más años
A Proveer alojamiento	11,6	2,0	2,5	2,4	1,8	1,4	1,5
Hombre	4,2	0,9	0,9	0,7	0,6	0,5	0,6
Mujer	7,5	1,2	1,6	1,7	1,2	0,9	1,0
B Proveer comidas y refrigerios	20,4	2,3	4,0	4,6	3,8	2,7	3,0
Hombre	3,9	0,6	0,8	0,7	0,6	0,5	0,7
Mujer	16,5	1,7	3,2	3,9	3,1	2,2	2,3
C Proveer vestimenta y cuidados de prendas	7,4	1,4	1,8	1,6	1,1	0,7	0,7
Hombre	2,3	0,6	0,6	0,4	0,3	0,2	0,2
Mujer	5,2	0,8	1,2	1,2	0,9	0,5	0,5
D Proveer gestión y administración del hogar	3,4	0,2	0,6	0,8	0,7	0,5	0,5
Hombre	1,5	0,1	0,3	0,3	0,3	0,2	0,2
Mujer	1,9	0,1	0,3	0,5	0,4	0,3	0,3
E Proveer cuidados de niños y adultos	10,0	1,4	2,9	3,1	1,5	0,6	0,5
Hombre	2,9	0,5	0,5	0,9	0,5	0,2	0,2
Mujer	7,1	0,8	2,3	2,3	1,0	0,4	0,3
F Proveer trabajo voluntario	2,9	0,4	0,5	0,5	0,5	0,5	0,5
Hombre	1,2	0,2	0,2	0,2	0,2	0,2	0,2
Mujer	1,7	0,2	0,3	0,3	0,3	0,3	0,3
Total	55,6	7,7	12,2	13,1	9,5	6,4	6,7

Fuente: Instituto Nacional de Estadística e Informática

Cuadro N° 34
MÉTODO HÍBRIDO: VALOR DEL TRABAJO DOMÉSTICO NO REMUNERADO POR GRUPOS DE EDAD,
SEGÚN FUNCIÓN Y SEXO, 2010
(Millones de soles)

Funciones principales	Grupos de edad						
	Total	De 12 a 19 años	De 20 a 29 años	De 30 a 39 años	De 40 a 49 años	De 50 a 59 años	De 60 y más años
A Proveer alojamiento	15 825	2 652	3 311	3 264	2 519	1 958	2 121
Hombre	6 139	1 175	1 277	1 115	921	789	862
Mujer	9 686	1 477	2 034	2 149	1 598	1 169	1 259
B Proveer comidas y refrigerios	27 046	3 036	5 266	6 128	4 994	3 648	3 974
Hombre	5 333	844	1 029	977	857	711	915
Mujer	21 713	2 192	4 237	5 151	4 137	2 937	3 059
C Proveer vestimenta y cuidados de prendas	9 476	1 788	2 351	2 034	1 454	945	904
Hombre	2 916	726	805	505	338	276	266
Mujer	6 560	1 061	1 546	1 530	1 116	669	639
D Proveer gestión y administración del hogar	5 561	333	1 054	1 385	1 170	790	829
Hombre	2 518	177	487	589	517	370	377
Mujer	3 043	156	566	796	653	419	452
E Proveer cuidados de niños y adultos	21 379	3 132	5 889	6 641	3 348	1 252	1 117
Hombre	6 532	1 274	1 224	1 999	1 143	509	383
Mujer	14 847	1 857	4 665	4 642	2 205	743	734
F Proveer trabajo voluntario	5 677	664	964	1 099	1 079	937	934
Hombre	2 718	315	444	599	512	372	477
Mujer	2 958	349	520	501	567	565	458
Total	84 964	11 604	18 834	20 552	14 564	9 530	9 880

Fuente: Instituto Nacional de Estadística e Informática

Cuadro N° 35
MÉTODO HÍBRIDO: VALOR DEL TRABAJO DOMÉSTICO NO REMUNERADO EN RELACIÓN AL
PBI POR GRUPOS DE EDAD, SEGÚN FUNCIÓN Y SEXO, 2010
(Porcentaje)

Funciones principales	Grupos de edad						
	Total	De 12 a 19 años	De 20 a 29 años	De 30 a 39 años	De 40 a 49 años	De 50 a 59 años	De 60 y más años
A Proveer alojamiento	3,8	0,6	0,8	0,8	0,6	0,5	0,5
Hombre	1,5	0,3	0,3	0,3	0,2	0,2	0,2
Mujer	2,3	0,4	0,5	0,5	0,4	0,3	0,3
B Proveer comidas y refrigerios	6,5	0,7	1,3	1,5	1,2	0,9	1,0
Hombre	1,3	0,2	0,2	0,2	0,2	0,2	0,2
Mujer	5,2	0,5	1,0	1,2	1,0	0,7	0,7
C Proveer vestimenta y cuidados de prendas	2,3	0,4	0,6	0,5	0,3	0,2	0,2
Hombre	0,7	0,2	0,2	0,1	0,1	0,1	0,1
Mujer	1,6	0,3	0,4	0,4	0,3	0,2	0,2
D Proveer gestión y administración del hogar	1,3	0,1	0,3	0,3	0,3	0,2	0,2
Hombre	0,6	0,0	0,1	0,1	0,1	0,1	0,1
Mujer	0,7	0,0	0,1	0,2	0,2	0,1	0,1
E Proveer cuidados de niños y adultos	5,1	0,8	1,4	1,6	0,8	0,3	0,3
Hombre	1,6	0,3	0,3	0,5	0,3	0,1	0,1
Mujer	3,6	0,4	1,1	1,1	0,5	0,2	0,2
F Proveer trabajo voluntario	1,4	0,2	0,2	0,3	0,3	0,2	0,2
Hombre	0,7	0,1	0,1	0,1	0,1	0,1	0,1
Mujer	0,7	0,1	0,1	0,1	0,1	0,1	0,1
Total	20,4	2,8	4,5	4,9	3,5	2,3	2,4

Fuente: Instituto Nacional de Estadística e Informática

Cuadro N° 36
MÉTODO HÍBRIDO: VALOR DEL TRABAJO DOMÉSTICO NO REMUNERADO EN RELACIÓN AL
CONSUMO DE LOS HOGARES POR GRUPOS DE EDAD, SEGÚN FUNCIÓN Y SEXO, 2010
(Porcentaje)

Funciones principales	Grupos de edad						
	Total	De 12 a 19 años	De 20 a 29 años	De 30 a 39 años	De 40 a 49 años	De 50 a 59 años	De 60 y más años
A Proveer alojamiento	6,2	1,0	1,3	1,3	1,0	0,8	0,8
Hombre	2,4	0,5	0,5	0,4	0,4	0,3	0,3
Mujer	3,8	0,6	0,8	0,8	0,6	0,5	0,5
B Proveer comidas y refrigerios	10,6	1,2	2,1	2,4	2,0	1,4	1,6
Hombre	2,1	0,3	0,4	0,4	0,3	0,3	0,4
Mujer	8,5	0,9	1,7	2,0	1,6	1,2	1,2
C Proveer vestimenta y cuidados de prendas	3,7	0,7	0,9	0,8	0,6	0,4	0,4
Hombre	1,1	0,3	0,3	0,2	0,1	0,1	0,1
Mujer	2,6	0,4	0,6	0,6	0,4	0,3	0,3
D Proveer gestión y administración del hogar	2,2	0,1	0,4	0,5	0,5	0,3	0,3
Hombre	1,0	0,1	0,2	0,2	0,2	0,1	0,1
Mujer	1,2	0,1	0,2	0,3	0,3	0,2	0,2
E Proveer cuidados de niños y adultos	8,4	1,2	2,3	2,6	1,3	0,5	0,4
Hombre	2,6	0,5	0,5	0,8	0,4	0,2	0,2
Mujer	5,8	0,7	1,8	1,8	0,9	0,3	0,3
F Proveer trabajo voluntario	2,2	0,3	0,4	0,4	0,4	0,4	0,4
Hombre	1,1	0,1	0,2	0,2	0,2	0,1	0,2
Mujer	1,2	0,1	0,2	0,2	0,2	0,2	0,2
Total	33,3	4,6	7,4	8,1	5,7	3,7	3,9

Fuente: Instituto Nacional de Estadística e Informática

Cuadro N° 37
MÉTODO HÍBRIDO: VALOR DEL TRABAJO DOMÉSTICO NO REMUNERADO EN RELACIÓN A LAS
REMUNERACIONES POR GRUPOS DE EDAD, SEGÚN FUNCIÓN Y SEXO, 2010
(Porcentaje)

Funciones principales	Grupos de edad						
	Total	De 12 a 19 años	De 20 a 29 años	De 30 a 39 años	De 40 a 49 años	De 50 a 59 años	De 60 y más años
A Proveer alojamiento	12,4	2,1	2,6	2,6	2,0	1,5	1,7
Hombre	4,8	0,9	1,0	0,9	0,7	0,6	0,7
Mujer	7,6	1,2	1,6	1,7	1,3	0,9	1,0
B Proveer comidas y refrigerios	21,2	2,4	4,1	4,8	3,9	2,9	3,1
Hombre	4,2	0,7	0,8	0,8	0,7	0,6	0,7
Mujer	17,1	1,7	3,3	4,0	3,2	2,3	2,4
C Proveer vestimenta y cuidados de prendas	7,4	1,4	1,8	1,6	1,1	0,7	0,7
Hombre	2,3	0,6	0,6	0,4	0,3	0,2	0,2
Mujer	5,2	0,8	1,2	1,2	0,9	0,5	0,5
D Proveer gestión y administración del hogar	4,4	0,3	0,8	1,1	0,9	0,6	0,7
Hombre	2,0	0,1	0,4	0,5	0,4	0,3	0,3
Mujer	2,4	0,1	0,4	0,6	0,5	0,3	0,4
E Proveer cuidados de niños y adultos	16,8	2,5	4,6	5,2	2,6	1,0	0,9
Hombre	5,1	1,0	1,0	1,6	0,9	0,4	0,3
Mujer	11,7	1,5	3,7	3,6	1,7	0,6	0,6
F Proveer trabajo voluntario	4,5	0,5	0,8	0,9	0,8	0,7	0,7
Hombre	2,1	0,2	0,3	0,5	0,4	0,3	0,4
Mujer	2,3	0,3	0,4	0,4	0,4	0,4	0,4
Total	66,7	9,1	14,8	16,1	11,4	7,5	7,8

Fuente: Instituto Nacional de Estadística e Informática

Cuadro N° 38
MÉTODO ESPECIALISTA: VALOR DEL TRABAJO DOMÉSTICO NO REMUNERADO POR ESTADO CIVIL,
SEGÚN FUNCIÓN Y SEXO, 2010
(Millones de soles)

Funciones principales	Estado civil						
	Total	Conviviente	Separada(o)	Casada(o)	Viuda(o)	Divorciada(o)	Soltera(o)
A Proveer alojamiento	18 242	4 479	1 193	5 447	857	80	6 186
Hombre	6 908	1 454	314	1 972	199	29	2 940
Mujer	11 334	3 025	879	3 475	658	50	3 246
B Proveer comidas y refrigerios	32 755	9 603	2 254	11 362	1 940	116	7 480
Hombre	6 255	1 348	318	1 939	325	33	2 291
Mujer	26 499	8 255	1 936	9 423	1 615	83	5 188
C Proveer vestimenta y cuidados de prendas	14 439	3 689	919	3 885	557	52	5 337
Hombre	4 443	798	173	969	93	26	2 385
Mujer	9 996	2 891	746	2 916	464	26	2 952
D Proveer gestión y administración del hogar	5 561	1 647	411	2 094	300	28	1 082
Hombre	2 518	752	110	979	71	11	596
Mujer	3 043	895	301	1 115	229	17	486
E Proveer cuidados de niños y adultos	23 980	9 354	1 549	7 249	447	44	5 337
Hombre	6 831	2 418	167	2 212	77	18	1 939
Mujer	17 149	6 936	1 382	5 038	370	25	3 398
F Proveer trabajo voluntario	6 644	1 360	460	2 666	421	40	1 697
Hombre	2 939	618	106	1 299	115	7	794
Mujer	3 705	742	354	1 368	306	33	902
Total	101 621	30 132	6 785	32 704	4 522	0 359	27 119

Fuente: Instituto Nacional de Estadística e Informática

Cuadro N° 39
MÉTODO ESPECIALISTA: VALOR DEL TRABAJO DOMÉSTICO NO REMUNERADO EN RELACIÓN AL PBI POR ESTADO CIVIL,
SEGÚN FUNCIÓN Y SEXO, 2010
(Porcentaje)

Funciones principales	Estado civil						
	Total	Conviviente	Separada(o)	Casada(o)	Viuda(o)	Divorciada(o)	Soltera(o)
A Proveer alojamiento	4,4	1,1	0,3	1,3	0,2	0,0	1,5
Hombre	1,7	0,3	0,1	0,5	0,0	0,0	0,7
Mujer	2,7	0,7	0,2	0,8	0,2	0,0	0,8
B Proveer comidas y refrigerios	7,9	2,3	0,5	2,7	0,5	0,0	1,8
Hombre	1,5	0,3	0,1	0,5	0,1	0,0	0,5
Mujer	6,4	2,0	0,5	2,3	0,4	0,0	1,2
C Proveer vestimenta y cuidados de prendas	3,5	0,9	0,2	0,9	0,1	0,0	1,3
Hombre	1,1	0,2	0,0	0,2	0,0	0,0	0,6
Mujer	2,4	0,7	0,2	0,7	0,1	0,0	0,7
D Proveer gestión y administración del hogar	1,3	0,4	0,1	0,5	0,1	0,0	0,3
Hombre	0,6	0,2	0,0	0,2	0,0	0,0	0,1
Mujer	0,7	0,2	0,1	0,3	0,1	0,0	0,1
E Proveer cuidados de niños y adultos	5,8	2,2	0,4	1,7	0,1	0,0	1,3
Hombre	1,6	0,6	0,0	0,5	0,0	0,0	0,5
Mujer	4,1	1,7	0,3	1,2	0,1	0,0	0,8
F Proveer trabajo voluntario	1,6	0,3	0,1	0,6	0,1	0,0	0,4
Hombre	0,7	0,1	0,0	0,3	0,0	0,0	0,2
Mujer	0,9	0,2	0,1	0,3	0,1	0,0	0,2
Total	24,4	7,2	1,6	7,8	1,1	0,1	6,5

Fuente: Instituto Nacional de Estadística e Informática

Cuadro N° 40
MÉTODO ESPECIALISTA: VALOR DEL TRABAJO DOMÉSTICO NO REMUNERADO EN RELACIÓN AL
CONSUMO DE LOS HOGARES POR ESTADO CIVIL, SEGÚN FUNCIÓN Y SEXO, 2010.
(Porcentaje)

Funciones principales	Estado civil						
	Total	Conviviente	Separada(o)	Casada(o)	Viuda(o)	Divorciada(o)	Soltera(o)
A Proveer alojamiento	7,2	1,8	0,5	2,1	0,3	0,0	2,4
Hombre	2,7	0,6	0,1	0,8	0,1	0,0	1,2
Mujer	4,4	1,2	0,3	1,4	0,3	0,0	1,3
B Proveer comidas y refrigerios	12,9	3,8	0,9	4,5	0,8	0,0	2,9
Hombre	2,5	0,5	0,1	0,8	0,1	0,0	0,9
Mujer	10,4	3,2	0,8	3,7	0,6	0,0	2,0
C Proveer vestimenta y cuidados de prendas	5,7	1,4	0,4	1,5	0,2	0,0	2,1
Hombre	1,7	0,3	0,1	0,4	0,0	0,0	0,9
Mujer	3,9	1,1	0,3	1,1	0,2	0,0	1,2
D Proveer gestión y administración del hogar	2,2	0,6	0,2	0,8	0,1	0,0	0,4
Hombre	1,0	0,3	0,0	0,4	0,0	0,0	0,2
Mujer	1,2	0,4	0,1	0,4	0,1	0,0	0,2
E Proveer cuidados de niños y adultos	9,4	3,7	0,6	2,8	0,2	0,0	2,1
Hombre	2,7	0,9	0,1	0,9	0,0	0,0	0,8
Mujer	6,7	2,7	0,5	2,0	0,1	0,0	1,3
F Proveer trabajo voluntario	2,6	0,5	0,2	1,0	0,2	0,0	0,7
Hombre	1,2	0,2	0,0	0,5	0,0	0,0	0,3
Mujer	1,5	0,3	0,1	0,5	0,1	0,0	0,4
Total	39,9	11,8	2,7	12,8	1,8	0,1	10,6

Fuente: Instituto Nacional de Estadística e Informática

Cuadro N° 41
MÉTODO ESPECIALISTA: VALOR DEL TRABAJO DOMÉSTICO NO REMUNERADO EN RELACIÓN A LAS
REMUNERACIONES POR ESTADO CIVIL, SEGÚN FUNCIÓN Y SEXO, 2010
(Porcentaje)

Funciones principales	Estado civil						
	Total	Conviviente	Separada(o)	Casada(o)	Viuda(o)	Divorciada(o)	Soltera(o)
A Proveer alojamiento	14,3	3,5	0,9	4,3	0,7	0,1	4,9
Hombre	5,4	1,1	0,2	1,5	0,2	0,0	2,3
Mujer	8,9	2,4	0,7	2,7	0,5	0,0	2,5
B Proveer comidas y refrigerios	25,7	7,5	1,8	8,9	1,5	0,1	5,9
Hombre	4,9	1,1	0,2	1,5	0,3	0,0	1,8
Mujer	20,8	6,5	1,5	7,4	1,3	0,1	4,1
C Proveer vestimenta y cuidados de prendas	11,3	2,9	0,7	3,1	0,4	0,0	4,2
Hombre	3,5	0,6	0,1	0,8	0,1	0,0	1,9
Mujer	7,8	2,3	0,6	2,3	0,4	0,0	2,3
D Proveer gestión y administración del hogar	4,4	1,3	0,3	1,6	0,2	0,0	0,8
Hombre	2,0	0,6	0,1	0,8	0,1	0,0	0,5
Mujer	2,4	0,7	0,2	0,9	0,2	0,0	0,4
E Proveer cuidados de niños y adultos	18,8	7,3	1,2	5,7	0,4	0,0	4,2
Hombre	5,4	1,9	0,1	1,7	0,1	0,0	1,5
Mujer	13,5	5,4	1,1	4,0	0,3	0,0	2,7
F Proveer trabajo voluntario	5,2	1,1	0,4	2,1	0,3	0,0	1,3
Hombre	2,3	0,5	0,1	1,0	0,1	0,0	0,6
Mujer	2,9	0,6	0,3	1,1	0,2	0,0	0,7
Total	79,8	23,7	5,3	25,7	3,6	0,3	21,3

Fuente: Instituto Nacional de Estadística e Informática

Cuadro N° 42
MÉTODO GENERALISTA: VALOR DEL TRABAJO DOMÉSTICO NO REMUNERADO POR ESTADO CIVIL,
SEGÚN FUNCIÓN Y SEXO, 2010
(Millones de soles)

Funciones principales	Estado civil						
	Total	Conviviente	Separada(o)	Casada(o)	Viuda(o)	Divorciada (o)	Soltera(o)
A Proveer alojamiento	14 820	3 635	969	4 397	700	63	5 055
Hombre	5 303	1 076	232	1 476	155	21	2 343
Mujer	9 517	2 559	737	2 922	545	42	2 712
B Proveer comidas y refrigerios	25 954	7 609	1 786	9 003	1 538	92	5 927
Hombre	4 957	1 068	252	1 537	258	26	1 816
Mujer	20 998	6 541	1 534	7 467	1 280	66	4 111
C Proveer vestimenta y cuidados de prendas	9 476	2 421	603	2 550	365	34	3 503
Hombre	2 916	524	113	636	61	17	1 565
Mujer	6 560	1 897	490	1 914	305	17	1 937
D Proveer gestión y administración del hogar	4 267	1 254	317	1 618	233	21	823
Hombre	1 887	556	84	735	53	8	450
Mujer	2 380	698	233	883	180	13	373
E Proveer cuidados de niños y adultos	12 702	4 939	822	3 868	235	24	2 814
Hombre	3 632	1 282	90	1 183	41	10	1 027
Mujer	9 070	3 657	732	2 685	194	14	1 787
F Proveer trabajo voluntario	3 643	752	260	1 417	236	22	956
Hombre	1 504	318	55	639	57	5	431
Mujer	2 139	435	206	779	179	17	525
Total	70 862	20 611	4 758	22 854	3 307	0 255	19 078

Fuente: Instituto Nacional de Estadística e Informática

Cuadro N° 43
MÉTODO GENERALISTA: VALOR DEL TRABAJO DOMÉSTICO NO REMUNERADO EN RELACIÓN AL
PBI POR ESTADO CIVIL, SEGÚN FUNCIÓN Y SEXO, 2010
(Porcentaje)

Funciones principales	Estado civil						
	Total	Conviviente	Separada(o)	Casada(o)	Viuda(o)	Divorciada(o)	Soltera(o)
A Proveer alojamiento	3,6	0,9	0,2	1,1	0,2	0,0	1,2
Hombre	1,3	0,3	0,1	0,4	0,0	0,0	0,6
Mujer	2,3	0,6	0,2	0,7	0,1	0,0	0,7
B Proveer comidas y refrigerios	6,2	1,8	0,4	2,2	0,4	0,0	1,4
Hombre	1,2	0,3	0,1	0,4	0,1	0,0	0,4
Mujer	5,0	1,6	0,4	1,8	0,3	0,0	1,0
C Proveer vestimenta y cuidados de prendas	2,3	0,6	0,1	0,6	0,1	0,0	0,8
Hombre	0,7	0,1	0,0	0,2	0,0	0,0	0,4
Mujer	1,6	0,5	0,1	0,5	0,1	0,0	0,5
D Proveer gestión y administración del hogar	1,0	0,3	0,1	0,4	0,1	0,0	0,2
Hombre	0,5	0,1	0,0	0,2	0,0	0,0	0,1
Mujer	0,6	0,2	0,1	0,2	0,0	0,0	0,1
E Proveer cuidados de niños y adultos	3,0	1,2	0,2	0,9	0,1	0,0	0,7
Hombre	0,9	0,3	0,0	0,3	0,0	0,0	0,2
Mujer	2,2	0,9	0,2	0,6	0,0	0,0	0,4
F Proveer trabajo voluntario	0,9	0,2	0,1	0,3	0,1	0,0	0,2
Hombre	0,4	0,1	0,0	0,2	0,0	0,0	0,1
Mujer	0,5	0,1	0,0	0,2	0,0	0,0	0,1
Total	17,0	4,9	1,1	5,5	0,8	0,1	4,6

Fuente: Instituto Nacional de Estadística e Informática

Cuadro N° 44
MÉTODO GENERALISTA: VALOR DEL TRABAJO DOMÉSTICO NO REMUNERADO EN RELACIÓN AL
CONSUMO DE LOS HOGARES POR ESTADO CIVIL, SEGÚN FUNCIÓN Y SEXO, 2010
(Porcentaje)

Funciones principales	Estado civil						
	Total	Conviviente	Separada(o)	Casada(o)	Viuda(o)	Divorciada(o)	Soltera(o)
A Proveer alojamiento	5,8	1,4	0,4	1,7	0,3	0,0	2,0
Hombre	2,1	0,4	0,1	0,6	0,1	0,0	0,9
Mujer	3,7	1,0	0,3	1,1	0,2	0,0	1,1
B Proveer comidas y refrigerios	10,2	3,0	0,7	3,5	0,6	0,0	2,3
Hombre	1,9	0,4	0,1	0,6	0,1	0,0	0,7
Mujer	8,2	2,6	0,6	2,9	0,5	0,0	1,6
C Proveer vestimenta y cuidados de prendas	3,7	1,0	0,2	1,0	0,1	0,0	1,4
Hombre	1,1	0,2	0,0	0,2	0,0	0,0	0,6
Mujer	2,6	0,7	0,2	0,8	0,1	0,0	0,8
D Proveer gestión y administración del hogar	1,7	0,5	0,1	0,6	0,1	0,0	0,3
Hombre	0,7	0,2	0,0	0,3	0,0	0,0	0,2
Mujer	0,9	0,3	0,1	0,3	0,1	0,0	0,1
E Proveer cuidados de niños y adultos	5,0	1,9	0,3	1,5	0,1	0,0	1,1
Hombre	1,4	0,5	0,0	0,5	0,0	0,0	0,4
Mujer	3,6	1,4	0,3	1,1	0,1	0,0	0,7
F Proveer trabajo voluntario	1,4	0,3	0,1	0,6	0,1	0,0	0,4
Hombre	0,6	0,1	0,0	0,3	0,0	0,0	0,2
Mujer	0,8	0,2	0,1	0,3	0,1	0,0	0,2
Total	27,8	8,1	1,9	9,0	1,3	0,1	7,5

Fuente: Instituto Nacional de Estadística e Informática

Cuadro N° 45
MÉTODO GENERALISTA: VALOR DEL TRABAJO DOMÉSTICO NO REMUNERADO EN RELACIÓN A LAS
REMUNERACIONES POR ESTADO CIVIL, SEGÚN FUNCIÓN Y SEXO, 2010
(Porcentaje)

Funciones principales	Estado civil						
	Total	Conviviente	Separada(o)	Casada(o)	Viuda(o)	Divorciada(o)	Soltera(o)
A Proveer alojamiento	11,6	2,9	0,8	3,5	0,6	0,0	4,0
Hombre	4,2	0,8	0,2	1,2	0,1	0,0	1,8
Mujer	7,5	2,0	0,6	2,3	0,4	0,0	2,1
B Proveer comidas y refrigerios	20,4	6,0	1,4	7,1	1,2	0,1	4,7
Hombre	3,9	0,8	0,2	1,2	0,2	0,0	1,4
Mujer	16,5	5,1	1,2	5,9	1,0	0,1	3,2
C Proveer vestimenta y cuidados de prendas	7,4	1,9	0,5	2,0	0,3	0,0	2,8
Hombre	2,3	0,4	0,1	0,5	0,0	0,0	1,2
Mujer	5,2	1,5	0,4	1,5	0,2	0,0	1,5
D Proveer gestión y administración del hogar	3,4	1,0	0,2	1,3	0,2	0,0	0,6
Hombre	1,5	0,4	0,1	0,6	0,0	0,0	0,4
Mujer	1,9	0,5	0,2	0,7	0,1	0,0	0,3
E Proveer cuidados de niños y adultos	10,0	3,9	0,6	3,0	0,2	0,0	2,2
Hombre	2,9	1,0	0,1	0,9	0,0	0,0	0,8
Mujer	7,1	2,9	0,6	2,1	0,2	0,0	1,4
F Proveer trabajo voluntario	2,9	0,6	0,2	1,1	0,2	0,0	0,8
Hombre	1,2	0,2	0,0	0,5	0,0	0,0	0,3
Mujer	1,7	0,3	0,2	0,6	0,1	0,0	0,4
Total	55,6	16,2	3,7	17,9	2,6	0,2	15,0

Fuente: Instituto Nacional de Estadística e Informática

Cuadro N° 46
MÉTODO HÍBRIDO: VALOR DEL TRABAJO DOMÉSTICO NO REMUNERADO POR ESTADO CIVIL, SEGÚN FUNCIÓN Y SEXO,
2010
(Millones de soles)

Funciones principales	Estado civil						
	Total	Conviviente	Separada(o)	Casada(o)	Viuda(o)	Divorciada(o)	Soltera(o)
A Proveer alojamiento	15 825	3 910	1 031	4 772	739	69	5 304
Hombre	6 139	1 322	279	1 793	175	27	2 543
Mujer	9 686	2 588	751	2 979	564	42	2 762
B Proveer comidas y refrigerios	27 046	7 940	1 854	9 420	1 602	94	6 137
Hombre	5 333	1 180	265	1 685	274	27	1 903
Mujer	21 713	6 760	1 588	7 735	1 328	67	4 234
C Proveer vestimenta y cuidados de prendas	9 476	2 421	603	2 550	365	34	3 503
Hombre	2 916	524	113	636	61	17	1 565
Mujer	6 560	1 897	490	1 914	305	17	1 937
D Proveer gestión y administración del hogar	5 561	1 647	411	2 094	300	28	1 082
Hombre	2 518	752	110	979	71	11	596
Mujer	3 043	895	301	1 115	229	17	486
E Proveer cuidados de niños y adultos	21 379	8 085	1 351	6 522	420	41	4 961
Hombre	6 532	2 271	157	2 119	72	16	1 897
Mujer	14 847	5 813	1 193	4 403	348	25	3 065
F Proveer trabajo voluntario	5 677	1 189	371	2 313	344	37	1 422
Hombre	2 718	583	102	1 218	103	6	706
Mujer	2 958	606	269	1 095	241	31	716
Total	84 964	25 193	5 620	27 670	3 770	0 304	22 408

Fuente: Instituto Nacional de Estadística e Informática

Cuadro N° 47
MÉTODO HÍBRIDO: VALOR DEL TRABAJO DOMÉSTICO NO REMUNERADO EN RELACIÓN AL PBI POR ESTADO CIVIL,
SEGÚN FUNCIÓN Y SEXO, 2010
(Porcentaje)

Funciones principales	Estado civil						
	Total	Conviviente	Separada(o)	Casada(o)	Viuda(o)	Divorciada(o)	Soltera(o)
A Proveer alojamiento	3,8	0,9	0,2	1,1	0,2	0,0	1,3
Hombre	1,5	0,3	0,1	0,4	0,0	0,0	0,6
Mujer	2,3	0,6	0,2	0,7	0,1	0,0	0,7
B Proveer comidas y refrigerios	6,5	1,9	0,4	2,3	0,4	0,0	1,5
Hombre	1,3	0,3	0,1	0,4	0,1	0,0	0,5
Mujer	5,2	1,6	0,4	1,9	0,3	0,0	1,0
C Proveer vestimenta y cuidados de prendas	2,3	0,6	0,1	0,6	0,1	0,0	0,8
Hombre	0,7	0,1	0,0	0,2	0,0	0,0	0,4
Mujer	1,6	0,5	0,1	0,5	0,1	0,0	0,5
D Proveer gestión y administración del hogar	1,3	0,4	0,1	0,5	0,1	0,0	0,3
Hombre	0,6	0,2	0,0	0,2	0,0	0,0	0,1
Mujer	0,7	0,2	0,1	0,3	0,1	0,0	0,1
E Proveer cuidados de niños y adultos	5,1	1,9	0,3	1,6	0,1	0,0	1,2
Hombre	1,6	0,5	0,0	0,5	0,0	0,0	0,5
Mujer	3,6	1,4	0,3	1,1	0,1	0,0	0,7
F Proveer trabajo voluntario	1,4	0,3	0,1	0,6	0,1	0,0	0,3
Hombre	0,7	0,1	0,0	0,3	0,0	0,0	0,2
Mujer	0,7	0,1	0,1	0,3	0,1	0,0	0,2
Total	20,4	6,0	1,3	6,6	0,9	0,1	5,4

Fuente: Instituto Nacional de Estadística e Informática

Cuadro N° 48
MÉTODO HÍBRIDO: VALOR DEL TRABAJO DOMÉSTICO NO REMUNERADO EN RELACIÓN AL
CONSUMO DE LOS HOGARES POR ESTADO CIVIL, SEGÚN FUNCIÓN Y SEXO, 2010
(Porcentaje)

Funciones principales	Estado civil						
	Total	Conviviente	Separada(o)	Casada(o)	Viuda(o)	Divorciada(o)	Soltera(o)
A Proveer alojamiento	6,2	1,5	0,4	1,9	0,3	0,0	2,1
Hombre	2,4	0,5	0,1	0,7	0,1	0,0	1,0
Mujer	3,8	1,0	0,3	1,2	0,2	0,0	1,1
B Proveer comidas y refrigerios	10,6	3,1	0,7	3,7	0,6	0,0	2,4
Hombre	2,1	0,5	0,1	0,7	0,1	0,0	0,7
Mujer	8,5	2,7	0,6	3,0	0,5	0,0	1,7
C Proveer vestimenta y cuidados de prendas	3,7	1,0	0,2	1,0	0,1	0,0	1,4
Hombre	1,1	0,2	0,0	0,2	0,0	0,0	0,6
Mujer	2,6	0,7	0,2	0,8	0,1	0,0	0,8
D Proveer gestión y administración del hogar	2,2	0,6	0,2	0,8	0,1	0,0	0,4
Hombre	1,0	0,3	0,0	0,4	0,0	0,0	0,2
Mujer	1,2	0,4	0,1	0,4	0,1	0,0	0,2
E Proveer cuidados de niños y adultos	8,4	3,2	0,5	2,6	0,2	0,0	1,9
Hombre	2,6	0,9	0,1	0,8	0,0	0,0	0,7
Mujer	5,8	2,3	0,5	1,7	0,1	0,0	1,2
F Proveer trabajo voluntario	2,2	0,5	0,1	0,9	0,1	0,0	0,6
Hombre	1,1	0,2	0,0	0,5	0,0	0,0	0,3
Mujer	1,2	0,2	0,1	0,4	0,1	0,0	0,3
Total	33,3	9,9	2,2	10,9	1,5	0,1	8,8

Fuente: Instituto Nacional de Estadística e Informática

Cuadro N° 49
MÉTODO HÍBRIDO: VALOR DEL TRABAJO DOMÉSTICO NO REMUNERADO EN RELACIÓN A LAS
REMUNERACIONES POR ESTADO CIVIL, SEGÚN FUNCIÓN Y SEXO, 2010
(Porcentaje)

Funciones principales	Estado civil						
	Total	Conviviente	Separada(o)	Casada(o)	Viuda(o)	Divorciada(o)	Soltera(o)
A Proveer alojamiento	12,4	3,1	0,8	3,7	0,6	0,1	4,2
Hombre	4,8	1,0	0,2	1,4	0,1	0,0	2,0
Mujer	7,6	2,0	0,6	2,3	0,4	0,0	2,2
B Proveer comidas y refrigerios	21,2	6,2	1,5	7,4	1,3	0,1	4,8
Hombre	4,2	0,9	0,2	1,3	0,2	0,0	1,5
Mujer	17,1	5,3	1,2	6,1	1,0	0,1	3,3
C Proveer vestimenta y cuidados de prendas	7,4	1,9	0,5	2,0	0,3	0,0	2,8
Hombre	2,3	0,4	0,1	0,5	0,0	0,0	1,2
Mujer	5,2	1,5	0,4	1,5	0,2	0,0	1,5
D Proveer gestión y administración del hogar	4,4	1,3	0,3	1,6	0,2	0,0	0,8
Hombre	2,0	0,6	0,1	0,8	0,1	0,0	0,5
Mujer	2,4	0,7	0,2	0,9	0,2	0,0	0,4
E Proveer cuidados de niños y adultos	16,8	6,3	1,1	5,1	0,3	0,0	3,9
Hombre	5,1	1,8	0,1	1,7	0,1	0,0	1,5
Mujer	11,7	4,6	0,9	3,5	0,3	0,0	2,4
F Proveer trabajo voluntario	4,5	0,9	0,3	1,8	0,3	0,0	1,1
Hombre	2,1	0,5	0,1	1,0	0,1	0,0	0,6
Mujer	2,3	0,5	0,2	0,9	0,2	0,0	0,6
Total	66,7	19,8	4,4	21,7	3,0	0,2	17,6

Fuente: Instituto Nacional de Estadística e Informática

Cuadro N° 50
MÉTODO ESPECIALISTA: VALOR DEL TRABAJO DOMÉSTICO NO REMUNERADO POR TAMAÑO DEL HOGAR,
SEGÚN FUNCIÓN Y SEXO, 2010
(Millones de soles)

Funciones principales	Tamaño del hogar						
	Total	1	2	3	4	5	6 o más
A Proveer alojamiento	18 242	849	1 936	3 248	4 061	3 586	4 562
Hombre	6 908	506	699	1 132	1 477	1 333	1 761
Mujer	11 334	342	1 237	2 117	2 585	2 253	2 800
B Proveer comidas y refrigerios	32 755	1 268	3 929	6 059	7 322	6 461	7 716
Hombre	6 255	602	856	1 147	1 268	1 158	1 224
Mujer	26 499	665	3 072	4 912	6 054	5 303	6 492
C Proveer vestimenta y cuidados de prendas	14 439	466	1 275	2 406	3 195	2 994	4 103
Hombre	4 443	267	406	713	913	933	1 211
Mujer	9 996	198	869	1 693	2 282	2 060	2 892
D Proveer gestión y administración del hogar	5 561	290	655	975	1 306	1 084	1 251
Hombre	2 518	169	277	426	572	509	565
Mujer	3 043	121	377	549	734	575	686
E Proveer cuidados de niños y adultos	23 980	41	745	2 990	6 081	5 678	8 446
Hombre	6 831	19	215	777	1 834	1 660	2 326
Mujer	17 149	22	530	2 213	4 246	4 018	6 119
F Proveer trabajo voluntario	6 644	373	811	1 355	1 515	1 073	1 516
Hombre	2 939	218	287	562	609	556	708
Mujer	3 705	156	524	793	907	517	808
Total	101 621	3 287	9 350	17 034	23 481	20 875	27 594

Fuente: Instituto Nacional de Estadística e Informática

Cuadro N° 51
MÉTODO ESPECIALISTA: VALOR DEL TRABAJO DOMÉSTICO NO REMUNERADO EN RELACIÓN AL
PBI POR TAMAÑO DEL HOGAR, SEGÚN FUNCIÓN Y SEXO, 2010
(Porcentaje)

Funciones principales	Tamaño del hogar						
	Total	1	2	3	4	5	6 o más
A Proveer alojamiento	4,4	0,2	0,5	0,8	1,0	0,9	1,1
Hombre	1,7	0,1	0,2	0,3	0,4	0,3	0,4
Mujer	2,7	0,1	0,3	0,5	0,6	0,5	0,7
B Proveer comidas y refrigerios	7,9	0,3	0,9	1,5	1,8	1,6	1,9
Hombre	1,5	0,1	0,2	0,3	0,3	0,3	0,3
Mujer	6,4	0,2	0,7	1,2	1,5	1,3	1,6
C Proveer vestimenta y cuidados de prendas	3,5	0,1	0,3	0,6	0,8	0,7	1,0
Hombre	1,1	0,1	0,1	0,2	0,2	0,2	0,3
Mujer	2,4	0,0	0,2	0,4	0,5	0,5	0,7
D Proveer gestión y administración del hogar	1,3	0,1	0,2	0,2	0,3	0,3	0,3
Hombre	0,6	0,0	0,1	0,1	0,1	0,1	0,1
Mujer	0,7	0,0	0,1	0,1	0,2	0,1	0,2
E Proveer cuidados de niños y adultos	5,8	0,0	0,2	0,7	1,5	1,4	2,0
Hombre	1,6	0,0	0,1	0,2	0,4	0,4	0,6
Mujer	4,1	0,0	0,1	0,5	1,0	1,0	1,5
F Proveer trabajo voluntario	1,6	0,1	0,2	0,3	0,4	0,3	0,4
Hombre	0,7	0,1	0,1	0,1	0,1	0,1	0,2
Mujer	0,9	0,0	0,1	0,2	0,2	0,1	0,2
Total	24,4	0,8	2,2	4,1	5,6	5,0	6,6

Fuente: Instituto Nacional de Estadística e Informática

Cuadro N° 52
MÉTODO ESPECIALISTA: VALOR DEL TRABAJO DOMÉSTICO NO REMUNERADO EN RELACIÓN AL
CONSUMO DE LOS HOGARES POR TAMAÑO DEL HOGAR, SEGÚN FUNCIÓN Y SEXO, 2010
(Porcentaje)

Funciones principales	Tamaño del hogar						
	Total	1	2	3	4	5	6 o más
A Proveer alojamiento	7,2	0,3	0,8	1,3	1,6	1,4	1,8
Hombre	2,7	0,2	0,3	0,4	0,6	0,5	0,7
Mujer	4,4	0,1	0,5	0,8	1,0	0,9	1,1
B Proveer comidas y refrigerios	12,9	0,5	1,5	2,4	2,9	2,5	3,0
Hombre	2,5	0,2	0,3	0,5	0,5	0,5	0,5
Mujer	10,4	0,3	1,2	1,9	2,4	2,1	2,5
C Proveer vestimenta y cuidados de prendas	5,7	0,2	0,5	0,9	1,3	1,2	1,6
Hombre	1,7	0,1	0,2	0,3	0,4	0,4	0,5
Mujer	3,9	0,1	0,3	0,7	0,9	0,8	1,1
D Proveer gestión y administración del hogar	2,2	0,1	0,3	0,4	0,5	0,4	0,5
Hombre	1,0	0,1	0,1	0,2	0,2	0,2	0,2
Mujer	1,2	0,0	0,1	0,2	0,3	0,2	0,3
E Proveer cuidados de niños y adultos	9,4	0,0	0,3	1,2	2,4	2,2	3,3
Hombre	2,7	0,0	0,1	0,3	0,7	0,7	0,9
Mujer	6,7	0,0	0,2	0,9	1,7	1,6	2,4
F Proveer trabajo voluntario	2,6	0,1	0,3	0,5	0,6	0,4	0,6
Hombre	1,2	0,1	0,1	0,2	0,2	0,2	0,3
Mujer	1,5	0,1	0,2	0,3	0,4	0,2	0,3
Total	39,9	1,3	3,7	6,7	9,2	8,2	10,8

Fuente: Instituto Nacional de Estadística e Informática

Cuadro N° 53
MÉTODO ESPECIALISTA: VALOR DEL TRABAJO DOMÉSTICO NO REMUNERADO EN RELACIÓN A LAS
REMUNERACIONES POR TAMAÑO DEL HOGAR, SEGÚN FUNCIÓN Y SEXO, 2010
(Porcentaje)

Funciones principales	Tamaño del hogar						
	Total	1	2	3	4	5	6 o más
A Proveer alojamiento	14,3	0,7	1,5	2,6	3,2	2,8	3,6
Hombre	5,4	0,4	0,5	0,9	1,2	1,0	1,4
Mujer	8,9	0,3	1,0	1,7	2,0	1,8	2,2
B Proveer comidas y refrigerios	25,7	1,0	3,1	4,8	5,8	5,1	6,1
Hombre	4,9	0,5	0,7	0,9	1,0	0,9	1,0
Mujer	20,8	0,5	2,4	3,9	4,8	4,2	5,1
C Proveer vestimenta y cuidados de prendas	11,3	0,4	1,0	1,9	2,5	2,4	3,2
Hombre	3,5	0,2	0,3	0,6	0,7	0,7	1,0
Mujer	7,8	0,2	0,7	1,3	1,8	1,6	2,3
D Proveer gestión y administración del hogar	4,4	0,2	0,5	0,8	1,0	0,9	1,0
Hombre	2,0	0,1	0,2	0,3	0,4	0,4	0,4
Mujer	2,4	0,1	0,3	0,4	0,6	0,5	0,5
E Proveer cuidados de niños y adultos	18,8	0,0	0,6	2,3	4,8	4,5	6,6
Hombre	5,4	0,0	0,2	0,6	1,4	1,3	1,8
Mujer	13,5	0,0	0,4	1,7	3,3	3,2	4,8
F Proveer trabajo voluntario	5,2	0,3	0,6	1,1	1,2	0,8	1,2
Hombre	2,3	0,2	0,2	0,4	0,5	0,4	0,6
Mujer	2,9	0,1	0,4	0,6	0,7	0,4	0,6
Total	79,8	2,6	7,3	13,4	18,4	16,4	21,7

Fuente: Instituto Nacional de Estadística e Informática

Cuadro N° 54
MÉTODO GENERALISTA: VALOR DEL TRABAJO DOMÉSTICO NO REMUNERADO POR TAMAÑO DEL HOGAR,
SEGÚN FUNCIÓN Y SEXO, 2010
(Millones de soles)

Funciones principales	Tamaño del hogar						
	Total	1	2	3	4	5	6 o más
A Proveer alojamiento	14 820	670	1 594	2 659	3 282	2 926	3 689
Hombre	5 303	389	552	885	1 117	1 026	1 335
Mujer	9 517	282	1 042	1 774	2 164	1 901	2 354
B Proveer comidas y refrigerios	25 954	1 004	3 113	4 801	5 802	5 120	6 114
Hombre	4 957	477	678	909	1 005	917	970
Mujer	20 998	527	2 434	3 892	4 797	4 202	5 144
C Proveer vestimenta y cuidados de prendas	9 476	306	837	1 579	2 097	1 965	2 693
Hombre	2 916	175	266	468	599	612	794
Mujer	6 560	130	571	1 111	1 498	1 352	1 898
D Proveer gestión y administración del hogar	4 267	215	501	740	1 002	838	971
Hombre	1 887	124	212	316	427	383	424
Mujer	2 380	91	289	424	575	455	547
E Proveer cuidados de niños y adultos	12 702	21	405	1 598	3 234	2 997	4 445
Hombre	3 632	10	118	418	977	878	1 231
Mujer	9 070	12	287	1 181	2 257	2 119	3 214
F Proveer trabajo voluntario	3 643	203	448	738	833	588	834
Hombre	1 504	113	143	288	312	288	360
Mujer	2 139	90	304	450	521	300	473
Total	70 862	2 420	6 897	12 116	16 249	14 434	18 745

Fuente: Instituto Nacional de Estadística e Informática

Cuadro N° 55
MÉTODO GENERALISTA: VALOR DEL TRABAJO DOMÉSTICO NO REMUNERADO EN RELACIÓN AL
PBI POR TAMAÑO DEL HOGAR, SEGÚN FUNCIÓN Y SEXO, 2010
(Porcentaje)

Funciones principales	Tamaño del hogar						
	Total	1	2	3	4	5	6 o más
A Proveer alojamiento	3,6	0,2	0,4	0,6	0,8	0,7	0,9
Hombre	1,3	0,1	0,1	0,2	0,3	0,2	0,3
Mujer	2,3	0,1	0,2	0,4	0,5	0,5	0,6
B Proveer comidas y refrigerios	6,2	0,2	0,7	1,2	1,4	1,2	1,5
Hombre	1,2	0,1	0,2	0,2	0,2	0,2	0,2
Mujer	5,0	0,1	0,6	0,9	1,2	1,0	1,2
C Proveer vestimenta y cuidados de prendas	2,3	0,1	0,2	0,4	0,5	0,5	0,6
Hombre	0,7	0,0	0,1	0,1	0,1	0,1	0,2
Mujer	1,6	0,0	0,1	0,3	0,4	0,3	0,5
D Proveer gestión y administración del hogar	1,0	0,1	0,1	0,2	0,2	0,2	0,2
Hombre	0,5	0,0	0,1	0,1	0,1	0,1	0,1
Mujer	0,6	0,0	0,1	0,1	0,1	0,1	0,1
E Proveer cuidados de niños y adultos	3,0	0,0	0,1	0,4	0,8	0,7	1,1
Hombre	0,9	0,0	0,0	0,1	0,2	0,2	0,3
Mujer	2,2	0,0	0,1	0,3	0,5	0,5	0,8
F Proveer trabajo voluntario	0,9	0,0	0,1	0,2	0,2	0,1	0,2
Hombre	0,4	0,0	0,0	0,1	0,1	0,1	0,1
Mujer	0,5	0,0	0,1	0,1	0,1	0,1	0,1
Total	17,0	0,6	1,7	2,9	3,9	3,5	4,5

Fuente: Instituto Nacional de Estadística e Informática

Cuadro N° 56
MÉTODO GENERALISTA: VALOR DEL TRABAJO DOMÉSTICO NO REMUNERADO EN RELACIÓN AL
CONSUMO DE LOS HOGARES POR TAMAÑO DEL HOGAR, SEGÚN FUNCIÓN Y SEXO, 2010
(Porcentaje)

Funciones principales	Tamaño del hogar						
	Total	1	2	3	4	5	6 o más
A Proveer alojamiento	5,8	0,3	0,6	1,0	1,3	1,1	1,4
Hombre	2,1	0,2	0,2	0,3	0,4	0,4	0,5
Mujer	3,7	0,1	0,4	0,7	0,8	0,7	0,9
B Proveer comidas y refrigerios	10,2	0,4	1,2	1,9	2,3	2,0	2,4
Hombre	1,9	0,2	0,3	0,4	0,4	0,4	0,4
Mujer	8,2	0,2	1,0	1,5	1,9	1,6	2,0
C Proveer vestimenta y cuidados de prendas	3,7	0,1	0,3	0,6	0,8	0,8	1,1
Hombre	1,1	0,1	0,1	0,2	0,2	0,2	0,3
Mujer	2,6	0,1	0,2	0,4	0,6	0,5	0,7
D Proveer gestión y administración del hogar	1,7	0,1	0,2	0,3	0,4	0,3	0,4
Hombre	0,7	0,0	0,1	0,1	0,2	0,2	0,2
Mujer	0,9	0,0	0,1	0,2	0,2	0,2	0,2
E Proveer cuidados de niños y adultos	5,0	0,0	0,2	0,6	1,3	1,2	1,7
Hombre	1,4	0,0	0,0	0,2	0,4	0,3	0,5
Mujer	3,6	0,0	0,1	0,5	0,9	0,8	1,3
F Proveer trabajo voluntario	1,4	0,1	0,2	0,3	0,3	0,2	0,3
Hombre	0,6	0,0	0,1	0,1	0,1	0,1	0,1
Mujer	0,8	0,0	0,1	0,2	0,2	0,1	0,2
Total	27,8	0,9	2,7	4,8	6,4	5,7	7,4

Fuente: Instituto Nacional de Estadística e Informática

Cuadro N° 57
MÉTODO GENERALISTA: VALOR DEL TRABAJO DOMÉSTICO NO REMUNERADO EN RELACIÓN A LAS
REMUNERACIONES POR TAMAÑO DEL HOGAR, SEGÚN FUNCIÓN Y SEXO, 2010
(Porcentaje)

Funciones principales	Tamaño del hogar						
	Total	1	2	3	4	5	6 o más
A Proveer alojamiento	11,6	0,5	1,3	2,1	2,6	2,3	2,9
Hombre	4,2	0,3	0,4	0,7	0,9	0,8	1,0
Mujer	7,5	0,2	0,8	1,4	1,7	1,5	1,8
B Proveer comidas y refrigerios	20,4	0,8	2,4	3,8	4,6	4,0	4,8
Hombre	3,9	0,4	0,5	0,7	0,8	0,7	0,8
Mujer	16,5	0,4	1,9	3,1	3,8	3,3	4,0
C Proveer vestimenta y cuidados de prendas	7,4	0,2	0,7	1,2	1,6	1,5	2,1
Hombre	2,3	0,1	0,2	0,4	0,5	0,5	0,6
Mujer	5,2	0,1	0,4	0,9	1,2	1,1	1,5
D Proveer gestión y administración del hogar	3,4	0,2	0,4	0,6	0,8	0,7	0,8
Hombre	1,5	0,1	0,2	0,2	0,3	0,3	0,3
Mujer	1,9	0,1	0,2	0,3	0,5	0,4	0,4
E Proveer cuidados de niños y adultos	10,0	0,0	0,3	1,3	2,5	2,4	3,5
Hombre	2,9	0,0	0,1	0,3	0,8	0,7	1,0
Mujer	7,1	0,0	0,2	0,9	1,8	1,7	2,5
F Proveer trabajo voluntario	2,9	0,2	0,4	0,6	0,7	0,5	0,7
Hombre	1,2	0,1	0,1	0,2	0,2	0,2	0,3
Mujer	1,7	0,1	0,2	0,4	0,4	0,2	0,4
Total	55,6	1,9	5,4	9,5	12,8	11,3	14,7

Fuente: Instituto Nacional de Estadística e Informática

Cuadro N° 58
MÉTODO HÍBRIDO: VALOR DEL TRABAJO DOMÉSTICO NO REMUNERADO POR TAMAÑO DEL HOGAR,
SEGÚN FUNCIÓN Y SEXO, 2010
(Millones de soles)

Funciones principales	Tamaño del hogar						
	Total	1	2	3	4	5	6 o más
A Proveer alojamiento	15 825	742	1 673	2 813	3 523	3 113	3 960
Hombre	6 139	448	618	1 002	1 313	1 188	1 570
Mujer	9 686	294	1 055	1 811	2 210	1 925	2 391
B Proveer comidas y refrigerios	27 046	1 051	3 260	5 002	6 043	5 331	6 359
Hombre	5 333	502	729	975	1 083	991	1 053
Mujer	21 713	548	2 531	4 027	4 960	4 340	5 307
C Proveer vestimenta y cuidados de prendas	9 476	306	837	1 579	2 097	1 965	2 693
Hombre	2 916	175	266	468	599	612	794
Mujer	6 560	130	571	1 111	1 498	1 352	1 898
D Proveer gestión y administración del hogar	5 561	290	655	975	1 306	1 084	1 251
Hombre	2 518	169	277	426	572	509	565
Mujer	3 043	121	377	549	734	575	686
E Proveer cuidados de niños y adultos	21 379	41	713	2 639	5 454	5 049	7 484
Hombre	6 532	19	213	736	1 754	1 578	2 233
Mujer	14 847	22	500	1 903	3 700	3 471	5 252
F Proveer trabajo voluntario	5 677	325	656	1 101	1 305	961	1 329
Hombre	2 718	200	255	499	568	524	672
Mujer	2 958	125	401	602	737	437	657
Total	84 964	2 754	7 793	14 109	19 729	17 503	23 077

Fuente: Instituto Nacional de Estadística e Informática

Cuadro N° 59
MÉTODO HÍBRIDO: VALOR DEL TRABAJO DOMÉSTICO NO REMUNERADO EN RELACIÓN AL
PBI POR TAMAÑO DEL HOGAR, SEGÚN FUNCIÓN Y SEXO, 2010
(Porcentaje)

Funciones principales	Tamaño del hogar						
	Total	1	2	3	4	5	6 o más
A Proveer alojamiento	3,8	0,2	0,4	0,7	0,8	0,7	1,0
Hombre	1,5	0,1	0,1	0,2	0,3	0,3	0,4
Mujer	2,3	0,1	0,3	0,4	0,5	0,5	0,6
B Proveer comidas y refrigerios	6,5	0,3	0,8	1,2	1,4	1,3	1,5
Hombre	1,3	0,1	0,2	0,2	0,3	0,2	0,3
Mujer	5,2	0,1	0,6	1,0	1,2	1,0	1,3
C Proveer vestimenta y cuidados de prendas	2,3	0,1	0,2	0,4	0,5	0,5	0,6
Hombre	0,7	0,0	0,1	0,1	0,1	0,1	0,2
Mujer	1,6	0,0	0,1	0,3	0,4	0,3	0,5
D Proveer gestión y administración del hogar	1,3	0,1	0,2	0,2	0,3	0,3	0,3
Hombre	0,6	0,0	0,1	0,1	0,1	0,1	0,1
Mujer	0,7	0,0	0,1	0,1	0,2	0,1	0,2
E Proveer cuidados de niños y adultos	5,1	0,0	0,2	0,6	1,3	1,2	1,8
Hombre	1,6	0,0	0,1	0,2	0,4	0,4	0,5
Mujer	3,6	0,0	0,1	0,5	0,9	0,8	1,3
F Proveer trabajo voluntario	1,4	0,1	0,2	0,3	0,3	0,2	0,3
Hombre	0,7	0,0	0,1	0,1	0,1	0,1	0,2
Mujer	0,7	0,0	0,1	0,1	0,2	0,1	0,2
Total	20,4	0,7	1,9	3,4	4,7	4,2	5,5

Fuente: Instituto Nacional de Estadística e Informática

Cuadro N° 60
MÉTODO HÍBRIDO: VALOR DEL TRABAJO DOMÉSTICO NO REMUNERADO EN RELACIÓN AL
CONSUMO DE LOS HOGARES POR TAMAÑO DEL HOGAR, SEGÚN FUNCIÓN Y SEXO, 2010
(Porcentaje)

Funciones principales	Tamaño del hogar						
	Total	1	2	3	4	5	6 o más
A Proveer alojamiento	6,2	0,3	0,7	1,1	1,4	1,2	1,6
Hombre	2,4	0,2	0,2	0,4	0,5	0,5	0,6
Mujer	3,8	0,1	0,4	0,7	0,9	0,8	0,9
B Proveer comidas y refrigerios	10,6	0,4	1,3	2,0	2,4	2,1	2,5
Hombre	2,1	0,2	0,3	0,4	0,4	0,4	0,4
Mujer	8,5	0,2	1,0	1,6	1,9	1,7	2,1
C Proveer vestimenta y cuidados de prendas	3,7	0,1	0,3	0,6	0,8	0,8	1,1
Hombre	1,1	0,1	0,1	0,2	0,2	0,2	0,3
Mujer	2,6	0,1	0,2	0,4	0,6	0,5	0,7
D Proveer gestión y administración del hogar	2,2	0,1	0,3	0,4	0,5	0,4	0,5
Hombre	1,0	0,1	0,1	0,2	0,2	0,2	0,2
Mujer	1,2	0,0	0,1	0,2	0,3	0,2	0,3
E Proveer cuidados de niños y adultos	8,4	0,0	0,3	1,0	2,1	2,0	2,9
Hombre	2,6	0,0	0,1	0,3	0,7	0,6	0,9
Mujer	5,8	0,0	0,2	0,7	1,5	1,4	2,1
F Proveer trabajo voluntario	2,2	0,1	0,3	0,4	0,5	0,4	0,5
Hombre	1,1	0,1	0,1	0,2	0,2	0,2	0,3
Mujer	1,2	0,0	0,2	0,2	0,3	0,2	0,3
Total	33,3	1,1	3,1	5,5	7,7	6,9	9,1

Fuente: Instituto Nacional de Estadística e Informática

Cuadro N° 61
MÉTODO HÍBRIDO: VALOR DEL TRABAJO DOMÉSTICO NO REMUNERADO EN RELACIÓN A LAS
REMUNERACIONES POR TAMAÑO DEL HOGAR, SEGÚN FUNCIÓN Y SEXO, 2010
(Porcentaje)

Funciones principales	Tamaño del hogar						
	Total	1	2	3	4	5	6 o más
A Proveer alojamiento	12,4	0,6	1,3	2,2	2,8	2,4	3,1
Hombre	4,8	0,4	0,5	0,8	1,0	0,9	1,2
Mujer	7,6	0,2	0,8	1,4	1,7	1,5	1,9
B Proveer comidas y refrigerios	21,2	0,8	2,6	3,9	4,7	4,2	5,0
Hombre	4,2	0,4	0,6	0,8	0,9	0,8	0,8
Mujer	17,1	0,4	2,0	3,2	3,9	3,4	4,2
C Proveer vestimenta y cuidados de prendas	7,4	0,2	0,7	1,2	1,6	1,5	2,1
Hombre	2,3	0,1	0,2	0,4	0,5	0,5	0,6
Mujer	5,2	0,1	0,4	0,9	1,2	1,1	1,5
D Proveer gestión y administración del hogar	4,4	0,2	0,5	0,8	1,0	0,9	1,0
Hombre	2,0	0,1	0,2	0,3	0,4	0,4	0,4
Mujer	2,4	0,1	0,3	0,4	0,6	0,5	0,5
E Proveer cuidados de niños y adultos	16,8	0,0	0,6	2,1	4,3	4,0	5,9
Hombre	5,1	0,0	0,2	0,6	1,4	1,2	1,8
Mujer	11,7	0,0	0,4	1,5	2,9	2,7	4,1
F Proveer trabajo voluntario	4,5	0,3	0,5	0,9	1,0	0,8	1,0
Hombre	2,1	0,2	0,2	0,4	0,4	0,4	0,5
Mujer	2,3	0,1	0,3	0,5	0,6	0,3	0,5
Total	66,7	2,2	6,1	11,1	15,5	13,7	18,1

Fuente: Instituto Nacional de Estadística e Informática

Cuadro N° 62
MÉTODO ESPECIALISTA: VALOR DEL TRABAJO DOMÉSTICO NO REMUNERADO
POR SEXO DEL JEFE DEL HOGAR, SEGÚN FUNCIÓN Y SEXO, 2010
(Millones de soles)

Funciones principales	Sexo del jefe del hogar		
	Total	Hombre	Mujer
A Proveer alojamiento	18 242	13 828	4 414
Hombre	6 908	5 724	1 184
Mujer	11 334	8 104	3 230
B Proveer comidas y refrigerios	32 755	24 911	7 843
Hombre	6 255	5 237	1 018
Mujer	26 499	19 674	6 825
C Proveer vestimenta y cuidados de prendas	14 439	10 899	3 540
Hombre	4 443	3 569	874
Mujer	9 996	7 330	2 666
D Proveer gestión y administración del hogar	5 561	4 235	1 326
Hombre	2 518	2 186	332
Mujer	3 043	2 049	994
E Proveer cuidados de niños y adultos	23 980	18 728	5 252
Hombre	6 831	5 744	1 087
Mujer	17 149	12 984	4 165
F Proveer trabajo voluntario	6 644	5 117	1 527
Hombre	2 939	2 547	392
Mujer	3 705	2 570	1 135
Total	101 621	77 718	23 903

Fuente: Instituto Nacional de Estadística e Informática

Cuadro N° 63
MÉTODO ESPECIALISTA: VALOR DEL TRABAJO DOMÉSTICO NO REMUNERADO EN RELACIÓN AL
PBI POR SEXO DEL JEFE DEL HOGAR, SEGÚN FUNCIÓN Y SEXO, 2010
(Porcentaje)

Funciones principales	Sexo del jefe del hogar		
	Total	Hombre	Mujer
A Proveer alojamiento	4,4	3,3	1,1
Hombre	1,7	1,4	0,3
Mujer	2,7	1,9	0,8
B Proveer comidas y refrigerios	7,9	6,0	1,9
Hombre	1,5	1,3	0,2
Mujer	6,4	4,7	1,6
C Proveer vestimenta y cuidados de prendas	3,5	2,6	0,8
Hombre	1,1	0,9	0,2
Mujer	2,4	1,8	0,6
D Proveer gestión y administración del hogar	1,3	1,0	0,3
Hombre	0,6	0,5	0,1
Mujer	0,7	0,5	0,2
E Proveer cuidados de niños y adultos	5,8	4,5	1,3
Hombre	1,6	1,4	0,3
Mujer	4,1	3,1	1,0
F Proveer trabajo voluntario	1,6	1,2	0,4
Hombre	0,7	0,6	0,1
Mujer	0,9	0,6	0,3
Total	24,4	18,6	5,7

Fuente: Instituto Nacional de Estadística e Informática

Cuadro N° 64
MÉTODO ESPECIALISTA: VALOR DEL TRABAJO DOMÉSTICO NO REMUNERADO EN RELACIÓN AL
CONSUMO DE LOS HOGARES POR SEXO DEL JEFE DEL HOGAR, SEGÚN FUNCIÓN Y SEXO, 2010
(Porcentaje)

Funciones principales	Sexo del jefe del hogar		
	Total	Hombre	Mujer
A Proveer alojamiento	7,2	5,4	1,7
Hombre	2,7	2,2	0,5
Mujer	4,4	3,2	1,3
B Proveer comidas y refrigerios	12,9	9,8	3,1
Hombre	2,5	2,1	0,4
Mujer	10,4	7,7	2,7
C Proveer vestimenta y cuidados de prendas	5,7	4,3	1,4
Hombre	1,7	1,4	0,3
Mujer	3,9	2,9	1,0
D Proveer gestión y administración del hogar	2,2	1,7	0,5
Hombre	1,0	0,9	0,1
Mujer	1,2	0,8	0,4
E Proveer cuidados de niños y adultos	9,4	7,3	2,1
Hombre	2,7	2,3	0,4
Mujer	6,7	5,1	1,6
F Proveer trabajo voluntario	2,6	2,0	0,6
Hombre	1,2	1,0	0,2
Mujer	1,5	1,0	0,4
Total	39,9	30,5	9,4

Fuente: Instituto Nacional de Estadística e Informática

Cuadro N° 65
MÉTODO ESPECIALISTA: VALOR DEL TRABAJO DOMÉSTICO NO REMUNERADO EN RELACIÓN A
LAS REMUNERACIONES POR SEXO DEL JEFE DEL HOGAR, SEGÚN FUNCIÓN Y SEXO, 2010
(Porcentaje)

Funciones principales	Sexo del jefe del hogar		
	Total	Hombre	Mujer
A Proveer alojamiento	14,3	10,9	3,5
Hombre	5,4	4,5	0,9
Mujer	8,9	6,4	2,5
B Proveer comidas y refrigerios	25,7	19,6	6,2
Hombre	4,9	4,1	0,8
Mujer	20,8	15,5	5,4
C Proveer vestimenta y cuidados de prendas	11,3	8,6	2,8
Hombre	3,5	2,8	0,7
Mujer	7,8	5,8	2,1
D Proveer gestión y administración del hogar	4,4	3,3	1,0
Hombre	2,0	1,7	0,3
Mujer	2,4	1,6	0,8
E Proveer cuidados de niños y adultos	18,8	14,7	4,1
Hombre	5,4	4,5	0,9
Mujer	13,5	10,2	3,3
F Proveer trabajo voluntario	5,2	4,0	1,2
Hombre	2,3	2,0	0,3
Mujer	2,9	2,0	0,9
Total	79,8	61,0	18,8

Fuente: Instituto Nacional de Estadística e Informática

Cuadro N° 66
MÉTODO GENERALISTA: VALOR DEL TRABAJO DOMÉSTICO NO REMUNERADO
POR SEXO DEL JEFE DEL HOGAR, SEGÚN FUNCIÓN Y SEXO, 2010
(Millones de soles)

Funciones principales	Sexo del jefe del hogar		
	Total	Hombre	Mujer
A Proveer alojamiento	14 820	11 189	3 631
Hombre	5 303	4 380	924
Mujer	9 517	6 809	2 707
B Proveer comidas y refrigerios	25 954	19 739	6 215
Hombre	4 957	4 149	807
Mujer	20 998	15 590	5 408
C Proveer vestimenta y cuidados de prendas	9 476	7 153	2 323
Hombre	2 916	2 342	574
Mujer	6 560	4 810	1 750
D Proveer gestión y administración del hogar	4 267	3 247	1 019
Hombre	1 887	1 639	247
Mujer	2 380	1 608	772
E Proveer cuidados de niños y adultos	12 702	9 921	2 781
Hombre	3 632	3 053	579
Mujer	9 070	6 867	2 202
F Proveer trabajo voluntario	3 643	2 785	858
Hombre	1 504	1 298	206
Mujer	2 139	1 487	652
Total	70 862	54 034	16 828

Fuente: Instituto Nacional de Estadística e Informática

Cuadro N° 67
MÉTODO GENERALISTA: VALOR DEL TRABAJO DOMÉSTICO NO REMUNERADO EN RELACIÓN AL
PBI POR SEXO DEL JEFE DEL HOGAR, SEGÚN FUNCIÓN Y SEXO, 2010
(Porcentaje)

Funciones principales	Sexo del jefe del hogar		
	Total	Hombre	Mujer
A Proveer alojamiento	3,6	2,7	0,9
Hombre	1,3	1,1	0,2
Mujer	2,3	1,6	0,6
B Proveer comidas y refrigerios	6,2	4,7	1,5
Hombre	1,2	1,0	0,2
Mujer	5,0	3,7	1,3
C Proveer vestimenta y cuidados de prendas	2,3	1,7	0,6
Hombre	0,7	0,6	0,1
Mujer	1,6	1,2	0,4
D Proveer gestión y administración del hogar	1,0	0,8	0,2
Hombre	0,5	0,4	0,1
Mujer	0,6	0,4	0,2
E Proveer cuidados de niños y adultos	3,0	2,4	0,7
Hombre	0,9	0,7	0,1
Mujer	2,2	1,6	0,5
F Proveer trabajo voluntario	0,9	0,7	0,2
Hombre	0,4	0,3	0,0
Mujer	0,5	0,4	0,2
Total	17,0	13,0	4,0

Fuente: Instituto Nacional de Estadística e Informática

Cuadro N° 68
MÉTODO GENERALISTA: VALOR DEL TRABAJO DOMÉSTICO NO REMUNERADO EN RELACIÓN AL
CONSUMO DE LOS HOGARES POR SEXO DEL JEFE DEL HOGAR, SEGÚN FUNCIÓN Y SEXO, 2010
(Porcentaje)

Funciones principales	Sexo del jefe del hogar		
	Total	Hombre	Mujer
A Proveer alojamiento	5,8	4,4	1,4
Hombre	2,1	1,7	0,4
Mujer	3,7	2,7	1,1
B Proveer comidas y refrigerios	10,2	7,7	2,4
Hombre	1,9	1,6	0,3
Mujer	8,2	6,1	2,1
C Proveer vestimenta y cuidados de prendas	3,7	2,8	0,9
Hombre	1,1	0,9	0,2
Mujer	2,6	1,9	0,7
D Proveer gestión y administración del hogar	1,7	1,3	0,4
Hombre	0,7	0,6	0,1
Mujer	0,9	0,6	0,3
E Proveer cuidados de niños y adultos	5,0	3,9	1,1
Hombre	1,4	1,2	0,2
Mujer	3,6	2,7	0,9
F Proveer trabajo voluntario	1,4	1,1	0,3
Hombre	0,6	0,5	0,1
Mujer	0,8	0,6	0,3
Total	27,8	21,2	6,6

Fuente: Instituto Nacional de Estadística e Informática

Cuadro N° 69
MÉTODO GENERALISTA: VALOR DEL TRABAJO DOMÉSTICO NO REMUNERADO EN RELACIÓN A
LAS REMUNERACIONES POR SEXO DEL JEFE DEL HOGAR, SEGÚN FUNCIÓN Y SEXO, 2010
(Porcentaje)

Funciones principales	Sexo del jefe del hogar		
	Total	Hombre	Mujer
A Proveer alojamiento	11,6	8,8	2,9
Hombre	4,2	3,4	0,7
Mujer	7,5	5,3	2,1
B Proveer comidas y refrigerios	20,4	15,5	4,9
Hombre	3,9	3,3	0,6
Mujer	16,5	12,2	4,2
C Proveer vestimenta y cuidados de prendas	7,4	5,6	1,8
Hombre	2,3	1,8	0,5
Mujer	5,2	3,8	1,4
D Proveer gestión y administración del hogar	3,4	2,6	0,8
Hombre	1,5	1,3	0,2
Mujer	1,9	1,3	0,6
E Proveer cuidados de niños y adultos	10,0	7,8	2,2
Hombre	2,9	2,4	0,5
Mujer	7,1	5,4	1,7
F Proveer trabajo voluntario	2,9	2,2	0,7
Hombre	1,2	1,0	0,2
Mujer	1,7	1,2	0,5
Total	55,6	42,4	13,2

Fuente: Instituto Nacional de Estadística e Informática

Cuadro N° 70
MÉTODO HÍBRIDO: VALOR DEL TRABAJO DOMÉSTICO NO REMUNERADO POR SEXO DEL JEFE
DEL HOGAR, SEGÚN FUNCIÓN Y SEXO, 2010
(Millones de soles)

Funciones principales	Sexo del jefe del hogar		
	Total	Hombre	Mujer
A Proveer alojamiento	15 825	12 030	3 795
Hombre	6 139	5 099	1 040
Mujer	9 686	6 930	2 756
B Proveer comidas y refrigerios	27 046	20 597	6 449
Hombre	5 333	4 475	858
Mujer	21 713	16 121	5 591
C Proveer vestimenta y cuidados de prendas	9 476	7 153	2 323
Hombre	2 916	2 342	574
Mujer	6 560	4 810	1 750
D Proveer gestión y administración del hogar	5 561	4 235	1 326
Hombre	2 518	2 186	332
Mujer	3 043	2 049	994
E Proveer cuidados de niños y adultos	21 379	16 706	4 673
Hombre	6 532	5 482	1 050
Mujer	14 847	11 224	3 623
F Proveer trabajo voluntario	5 677	4 434	1 243
Hombre	2 718	2 383	335
Mujer	2 958	2 051	908
Total	84 964	65 155	19 809

Fuente: Instituto Nacional de Estadística e Informática

Cuadro N° 71
MÉTODO HÍBRIDO: VALOR DEL TRABAJO DOMÉSTICO NO REMUNERADO EN RELACIÓN
AL PBI POR SEXO DEL JEFE DEL HOGAR, SEGÚN FUNCIÓN Y SEXO, 2010
 (Porcentaje)

Funciones principales	Sexo del jefe del hogar		
	Total	Hombre	Mujer
A Proveer alojamiento	3,8	2,9	0,9
Hombre	1,5	1,2	0,2
Mujer	2,3	1,7	0,7
B Proveer comidas y refrigerios	6,5	4,9	1,5
Hombre	1,3	1,1	0,2
Mujer	5,2	3,9	1,3
C Proveer vestimenta y cuidados de prendas	2,3	1,7	0,6
Hombre	0,7	0,6	0,1
Mujer	1,6	1,2	0,4
D Proveer gestión y administración del hogar	1,3	1,0	0,3
Hombre	0,6	0,5	0,1
Mujer	0,7	0,5	0,2
E Proveer cuidados de niños y adultos	5,1	4,0	1,1
Hombre	1,6	1,3	0,3
Mujer	3,6	2,7	0,9
F Proveer trabajo voluntario	1,4	1,1	0,3
Hombre	0,7	0,6	0,1
Mujer	0,7	0,5	0,2
Total	20,4	15,6	4,8

Fuente: Instituto Nacional de Estadística e Informática

Cuadro N° 72
MÉTODO HÍBRIDO: VALOR DEL TRABAJO DOMÉSTICO NO REMUNERADO EN RELACIÓN AL
CONSUMO DE LOS HOGARES POR SEXO DEL JEFE DEL HOGAR, SEGÚN FUNCIÓN Y SEXO, 2010.
 (Porcentaje)

Funciones principales	Sexo del jefe del hogar		
	Total	Hombre	Mujer
A Proveer alojamiento	6,2	4,7	1,5
Hombre	2,4	2,0	0,4
Mujer	3,8	2,7	1,1
B Proveer comidas y refrigerios	10,6	8,1	2,5
Hombre	2,1	1,8	0,3
Mujer	8,5	6,3	2,2
C Proveer vestimenta y cuidados de prendas	3,7	2,8	0,9
Hombre	1,1	0,9	0,2
Mujer	2,6	1,9	0,7
D Proveer gestión y administración del hogar	2,2	1,7	0,5
Hombre	1,0	0,9	0,1
Mujer	1,2	0,8	0,4
E Proveer cuidados de niños y adultos	8,4	6,6	1,8
Hombre	2,6	2,2	0,4
Mujer	5,8	4,4	1,4
F Proveer trabajo voluntario	2,2	1,7	0,5
Hombre	1,1	0,9	0,1
Mujer	1,2	0,8	0,4
Total	33,3	25,6	7,8

Fuente: Instituto Nacional de Estadística e Informática

Cuadro N° 73
MÉTODO HÍBRIDO: VALOR DEL TRABAJO DOMÉSTICO NO REMUNERADO EN RELACIÓN A LAS
REMUNERACIONES POR SEXO DEL JEFE DEL HOGAR, SEGÚN FUNCIÓN Y SEXO, 2010.
 (Porcentaje)

Funciones principales	Sexo del jefe del hogar		
	Total	Hombre	Mujer
A Proveer alojamiento	12,4	9,4	3,0
Hombre	4,8	4,0	0,8
Mujer	7,6	5,4	2,2
B Proveer comidas y refrigerios	21,2	16,2	5,1
Hombre	4,2	3,5	0,7
Mujer	17,1	12,7	4,4
C Proveer vestimenta y cuidados de prendas	7,4	5,6	1,8
Hombre	2,3	1,8	0,5
Mujer	5,2	3,8	1,4
D Proveer gestión y administración del hogar	4,4	3,3	1,0
Hombre	2,0	1,7	0,3
Mujer	2,4	1,6	0,8
E Proveer cuidados de niños y adultos	16,8	13,1	3,7
Hombre	5,1	4,3	0,8
Mujer	11,7	8,8	2,8
F Proveer trabajo voluntario	4,5	3,5	1,0
Hombre	2,1	1,9	0,3
Mujer	2,3	1,6	0,7
Total	66,7	51,2	15,6

Fuente: Instituto Nacional de Estadística e Informática

Cuadro N° 74
MÉTODO ESPECIALISTA: VALOR DEL TRABAJO DOMÉSTICO NO REMUNERADO POR NIVEL EDUCATIVO,
SEGÚN FUNCIÓN Y SEXO, 2010
 (Millones de soles)

Funciones principales	Nivel educativo				
	Total	Sin nivel	Inicial y primaria	Secundaria	Superior
A Proveer alojamiento	18 242	1 005	4 865	8 366	4 005
Hombre	6 908	170	1 607	3 454	1 677
Mujer	11 334	835	3 259	4 912	2 329
B Proveer comidas y refrigerios	32 755	2 959	10 943	13 124	5 728
Hombre	6 255	255	1 680	2 832	1 489
Mujer	26 499	2 705	9 264	10 292	4 239
C Proveer vestimenta y cuidados de prendas	14 439	730	3 691	6 645	3 372
Hombre	4 443	81	873	2 250	1 240
Mujer	9 996	649	2 818	4 395	2 133
D Proveer gestión y administración del hogar	5 561	291	1 492	2 346	1 431
Hombre	2 518	68	612	1 106	732
Mujer	3 043	224	880	1 240	699
E Proveer cuidados de niños y adultos	23 980	690	6 053	11 471	5 766
Hombre	6 831	132	1 463	3 375	1 862
Mujer	17 149	557	4 590	8 097	3 905
F Proveer trabajo voluntario	6 644	451	2 330	2 598	1 264
Hombre	2 939	84	1 116	1 173	566
Mujer	3 705	367	1 214	1 425	698
Total	101 621	6 127	29 375	44 551	21 568

Fuente: Instituto Nacional de Estadística e Informática

Cuadro N° 75
MÉTODO ESPECIALISTA: VALOR DEL TRABAJO DOMÉSTICO NO REMUNERADO EN RELACIÓN AL PBI
POR NIVEL EDUCATIVO, SEGÚN FUNCIÓN Y SEXO, 2010
(Porcentaje)

Funciones principales	Nivel educativo				
	Total	Sin nivel	Inicial y primaria	Secundaria	Superior
A Proveer alojamiento	4,4	0,2	1,2	2,0	1,0
Hombre	1,7	0,0	0,4	0,8	0,4
Mujer	2,7	0,2	0,8	1,2	0,6
B Proveer comidas y refrigerios	7,9	0,7	2,6	3,1	1,4
Hombre	1,5	0,1	0,4	0,7	0,4
Mujer	6,4	0,6	2,2	2,5	1,0
C Proveer vestimenta y cuidados de prendas	3,5	0,2	0,9	1,6	0,8
Hombre	1,1	0,0	0,2	0,5	0,3
Mujer	2,4	0,2	0,7	1,1	0,5
D Proveer gestión y administración del hogar	1,3	0,1	0,4	0,6	0,3
Hombre	0,6	0,0	0,1	0,3	0,2
Mujer	0,7	0,1	0,2	0,3	0,2
E Proveer cuidados de niños y adultos	5,8	0,2	1,5	2,8	1,4
Hombre	1,6	0,0	0,4	0,8	0,4
Mujer	4,1	0,1	1,1	1,9	0,9
F Proveer trabajo voluntario	1,6	0,1	0,6	0,6	0,3
Hombre	0,7	0,0	0,3	0,3	0,1
Mujer	0,9	0,1	0,3	0,3	0,2
Total	24,4	1,5	7,0	10,7	5,2

Fuente: Instituto Nacional de Estadística e Informática

Cuadro N° 76
MÉTODO ESPECIALISTA: VALOR DEL TRABAJO DOMÉSTICO NO REMUNERADO EN RELACIÓN AL
CONSUMO DE LOS HOGARES POR NIVEL EDUCATIVO, SEGÚN FUNCIÓN Y SEXO, 2010
(Porcentaje)

Funciones principales	Nivel educativo				
	Total	Sin nivel	Inicial y primaria	Secundaria	Superior
A Proveer alojamiento	7,2	0,4	1,9	3,3	1,6
Hombre	2,7	0,1	0,6	1,4	0,7
Mujer	4,4	0,3	1,3	1,9	0,9
B Proveer comidas y refrigerios	12,9	1,2	4,3	5,2	2,2
Hombre	2,5	0,1	0,7	1,1	0,6
Mujer	10,4	1,1	3,6	4,0	1,7
C Proveer vestimenta y cuidados de prendas	5,7	0,3	1,4	2,6	1,3
Hombre	1,7	0,0	0,3	0,9	0,5
Mujer	3,9	0,3	1,1	1,7	0,8
D Proveer gestión y administración del hogar	2,2	0,1	0,6	0,9	0,6
Hombre	1,0	0,0	0,2	0,4	0,3
Mujer	1,2	0,1	0,3	0,5	0,3
E Proveer cuidados de niños y adultos	9,4	0,3	2,4	4,5	2,3
Hombre	2,7	0,1	0,6	1,3	0,7
Mujer	6,7	0,2	1,8	3,2	1,5
F Proveer trabajo voluntario	2,6	0,2	0,9	1,0	0,5
Hombre	1,2	0,0	0,4	0,5	0,2
Mujer	1,5	0,1	0,5	0,6	0,3
Total	39,9	2,4	11,5	17,5	8,5

Fuente: Instituto Nacional de Estadística e Informática

Cuadro N° 77
MÉTODO ESPECIALISTA: VALOR DEL TRABAJO DOMÉSTICO NO REMUNERADO EN RELACIÓN A LAS
REMUNERACIONES POR NIVEL EDUCATIVO, SEGÚN FUNCIÓN Y SEXO, 2010
(Porcentaje)

Funciones principales	Nivel educativo				
	Total	Sin nivel	Inicial y primaria	Secundaria	Superior
A Proveer alojamiento	14,3	0,8	3,8	6,6	3,1
Hombre	5,4	0,1	1,3	2,7	1,3
Mujer	8,9	0,7	2,6	3,9	1,8
B Proveer comidas y refrigerios	25,7	2,3	8,6	10,3	4,5
Hombre	4,9	0,2	1,3	2,2	1,2
Mujer	20,8	2,1	7,3	8,1	3,3
C Proveer vestimenta y cuidados de prendas	11,3	0,6	2,9	5,2	2,6
Hombre	3,5	0,1	0,7	1,8	1,0
Mujer	7,8	0,5	2,2	3,5	1,7
D Proveer gestión y administración del hogar	4,4	0,2	1,2	1,8	1,1
Hombre	2,0	0,1	0,5	0,9	0,6
Mujer	2,4	0,2	0,7	1,0	0,5
E Proveer cuidados de niños y adultos	18,8	0,5	4,8	9,0	4,5
Hombre	5,4	0,1	1,1	2,7	1,5
Mujer	13,5	0,4	3,6	6,4	3,1
F Proveer trabajo voluntario	5,2	0,4	1,8	2,0	1,0
Hombre	2,3	0,1	0,9	0,9	0,4
Mujer	2,9	0,3	1,0	1,1	0,5
Total	79,8	4,8	23,1	35,0	16,9

Fuente: Instituto Nacional de Estadística e Informática

Cuadro N° 78
MÉTODO GENERALISTA: VALOR DEL TRABAJO DOMÉSTICO NO REMUNERADO POR NIVEL EDUCATIVO,
SEGÚN FUNCIÓN Y SEXO, 2010
(Millones de soles)

Funciones principales	Nivel educativo				
	Total	Sin nivel	Inicial y primaria	Secundaria	Superior
A Proveer alojamiento	14 820	837	4 003	6 752	3 228
Hombre	5 303	140	1 252	2 633	1 279
Mujer	9 517	698	2 751	4 119	1 948
B Proveer comidas y refrigerios	25 954	2 345	8 671	10 399	4 539
Hombre	4 957	202	1 331	2 244	1 180
Mujer	20 998	2 143	7 340	8 155	3 359
C Proveer vestimenta y cuidados de prendas	9 476	479	2 422	4 361	2 213
Hombre	2 916	53	573	1 476	814
Mujer	6 560	426	1 850	2 885	1 400
D Proveer gestión y administración del hogar	4 267	228	1 151	1 785	1 102
Hombre	1 887	52	460	821	553
Mujer	2 380	177	690	964	548
E Proveer cuidados de niños y adultos	12 702	368	3 197	6 076	3 061
Hombre	3 632	73	777	1 792	990
Mujer	9 070	295	2 420	4 284	2 071
F Proveer trabajo voluntario	3 643	247	1 235	1 454	707
Hombre	1 504	42	537	618	308
Mujer	2 139	205	698	836	399
Total	70 862	4 505	20 680	30 828	14 849

Fuente: Instituto Nacional de Estadística e Informática

Cuadro N° 79
MÉTODO GENERALISTA: VALOR DEL TRABAJO DOMÉSTICO NO REMUNERADO EN RELACIÓN AL
PBI POR NIVEL EDUCATIVO, SEGÚN FUNCIÓN Y SEXO, 2010
(Porcentaje)

Funciones principales	Nivel educativo				
	Total	Sin nivel	Inicial y primaria	Secundaria	Superior
A Proveer alojamiento	3,6	0,2	1,0	1,6	0,8
Hombre	1,3	0,0	0,3	0,6	0,3
Mujer	2,3	0,2	0,7	1,0	0,5
B Proveer comidas y refrigerios	6,2	0,6	2,1	2,5	1,1
Hombre	1,2	0,0	0,3	0,5	0,3
Mujer	5,0	0,5	1,8	2,0	0,8
C Proveer vestimenta y cuidados de prendas	2,3	0,1	0,6	1,0	0,5
Hombre	0,7	0,0	0,1	0,4	0,2
Mujer	1,6	0,1	0,4	0,7	0,3
D Proveer gestión y administración del hogar	1,0	0,1	0,3	0,4	0,3
Hombre	0,5	0,0	0,1	0,2	0,1
Mujer	0,6	0,0	0,2	0,2	0,1
E Proveer cuidados de niños y adultos	3,0	0,1	0,8	1,5	0,7
Hombre	0,9	0,0	0,2	0,4	0,2
Mujer	2,2	0,1	0,6	1,0	0,5
F Proveer trabajo voluntario	0,9	0,1	0,3	0,3	0,2
Hombre	0,4	0,0	0,1	0,1	0,1
Mujer	0,5	0,0	0,2	0,2	0,1
Total	17,0	1,1	5,0	7,4	3,6

Fuente: Instituto Nacional de Estadística e Informática

Cuadro N° 80
MÉTODO GENERALISTA: VALOR DEL TRABAJO DOMÉSTICO NO REMUNERADO EN RELACIÓN AL
CONSUMO DE LOS HOGARES POR NIVEL EDUCATIVO, SEGÚN FUNCIÓN Y SEXO, 2010
(Porcentaje)

Funciones principales	Nivel educativo				
	Total	Sin nivel	Inicial y primaria	Secundaria	Superior
A Proveer alojamiento	5,8	0,3	1,6	2,6	1,3
Hombre	2,1	0,1	0,5	1,0	0,5
Mujer	3,7	0,3	1,1	1,6	0,8
B Proveer comidas y refrigerios	10,2	0,9	3,4	4,1	1,8
Hombre	1,9	0,1	0,5	0,9	0,5
Mujer	8,2	0,8	2,9	3,2	1,3
C Proveer vestimenta y cuidados de prendas	3,7	0,2	1,0	1,7	0,9
Hombre	1,1	0,0	0,2	0,6	0,3
Mujer	2,6	0,2	0,7	1,1	0,5
D Proveer gestión y administración del hogar	1,7	0,1	0,5	0,7	0,4
Hombre	0,7	0,0	0,2	0,3	0,2
Mujer	0,9	0,1	0,3	0,4	0,2
E Proveer cuidados de niños y adultos	5,0	0,1	1,3	2,4	1,2
Hombre	1,4	0,0	0,3	0,7	0,4
Mujer	3,6	0,1	0,9	1,7	0,8
F Proveer trabajo voluntario	1,4	0,1	0,5	0,6	0,3
Hombre	0,6	0,0	0,2	0,2	0,1
Mujer	0,8	0,1	0,3	0,3	0,2
Total	27,8	1,8	8,1	12,1	5,8

Fuente: Instituto Nacional de Estadística e Informática

Cuadro N° 81
MÉTODO GENERALISTA: VALOR DEL TRABAJO DOMÉSTICO NO REMUNERADO EN RELACIÓN A LAS
REMUNERACIONES POR NIVEL EDUCATIVO, SEGÚN FUNCIÓN Y SEXO, 2010
(Porcentaje)

Funciones principales	Nivel educativo				
	Total	Sin nivel	Inicial y primaria	Secundaria	Superior
A Proveer alojamiento	11,6	0,7	3,1	5,3	2,5
Hombre	4,2	0,1	1,0	2,1	1,0
Mujer	7,5	0,5	2,2	3,2	1,5
B Proveer comidas y refrigerios	20,4	1,8	6,8	8,2	3,6
Hombre	3,9	0,2	1,0	1,8	0,9
Mujer	16,5	1,7	5,8	6,4	2,6
C Proveer vestimenta y cuidados de prendas	7,4	0,4	1,9	3,4	1,7
Hombre	2,3	0,0	0,4	1,2	0,6
Mujer	5,2	0,3	1,5	2,3	1,1
D Proveer gestión y administración del hogar	3,4	0,2	0,9	1,4	0,9
Hombre	1,5	0,0	0,4	0,6	0,4
Mujer	1,9	0,1	0,5	0,8	0,4
E Proveer cuidados de niños y adultos	10,0	0,3	2,5	4,8	2,4
Hombre	2,9	0,1	0,6	1,4	0,8
Mujer	7,1	0,2	1,9	3,4	1,6
F Proveer trabajo voluntario	2,9	0,2	1,0	1,1	0,6
Hombre	1,2	0,0	0,4	0,5	0,2
Mujer	1,7	0,2	0,5	0,7	0,3
Total	55,6	3,5	16,2	24,2	11,7

Fuente: Instituto Nacional de Estadística e Informática

Cuadro N° 82
MÉTODO HÍBRIDO: VALOR DEL TRABAJO DOMÉSTICO NO REMUNERADO POR NIVEL EDUCATIVO,
SEGÚN FUNCIÓN Y SEXO, 2010
(Millones de soles)

Funciones principales	Nivel educativo				
	Total	Sin nivel	Inicial y primaria	Secundaria	Superior
A Proveer alojamiento	15 825	858	4 213	7 262	3 491
Hombre	6 139	147	1 424	3 070	1 497
Mujer	9 686	711	2 789	4 192	1 994
B Proveer comidas y refrigerios	27 046	2 460	9 070	10 782	4 734
Hombre	5 333	219	1 456	2 393	1 265
Mujer	21 713	2 241	7 614	8 389	3 469
C Proveer vestimenta y cuidados de prendas	9 476	479	2 422	4 361	2 213
Hombre	2 916	53	573	1 476	814
Mujer	6 560	426	1 850	2 885	1 400
D Proveer gestión y administración del hogar	5 561	291	1 492	2 346	1 431
Hombre	2 518	68	612	1 106	732
Mujer	3 043	224	880	1 240	699
E Proveer cuidados de niños y adultos	21 379	625	5 384	10 188	5 182
Hombre	6 532	129	1 405	3 217	1 781
Mujer	14 847	496	3 980	6 971	3 401
F Proveer trabajo voluntario	5 677	384	2 026	2 204	1 063
Hombre	2 718	77	1 055	1 073	513
Mujer	2 958	307	970	1 131	550
Total	84 964	5 098	24 608	37 143	18 115

Fuente: Instituto Nacional de Estadística e Informática

Cuadro N° 83
MÉTODO HÍBRIDO: VALOR DEL TRABAJO DOMÉSTICO NO REMUNERADO EN RELACIÓN AL
PBI POR NIVEL EDUCATIVO, SEGÚN FUNCIÓN Y SEXO, 2010
(Porcentaje)

Funciones principales	Nivel educativo				
	Total	Sin nivel	Inicial y primaria	Secundaria	Superior
A Proveer alojamiento	3,8	0,2	1,0	1,7	0,8
Hombre	1,5	0,0	0,3	0,7	0,4
Mujer	2,3	0,2	0,7	1,0	0,5
B Proveer comidas y refrigerios	6,5	0,6	2,2	2,6	1,1
Hombre	1,3	0,1	0,3	0,6	0,3
Mujer	5,2	0,5	1,8	2,0	0,8
C Proveer vestimenta y cuidados de prendas	2,3	0,1	0,6	1,0	0,5
Hombre	0,7	0,0	0,1	0,4	0,2
Mujer	1,6	0,1	0,4	0,7	0,3
D Proveer gestión y administración del hogar	1,3	0,1	0,4	0,6	0,3
Hombre	0,6	0,0	0,1	0,3	0,2
Mujer	0,7	0,1	0,2	0,3	0,2
E Proveer cuidados de niños y adultos	5,1	0,2	1,3	2,4	1,2
Hombre	1,6	0,0	0,3	0,8	0,4
Mujer	3,6	0,1	1,0	1,7	0,8
F Proveer trabajo voluntario	1,4	0,1	0,5	0,5	0,3
Hombre	0,7	0,0	0,3	0,3	0,1
Mujer	0,7	0,1	0,2	0,3	0,1
Total	20,4	1,2	5,9	8,9	4,3

Fuente: Instituto Nacional de Estadística e Informática

Cuadro N° 84
MÉTODO HÍBRIDO: VALOR DEL TRABAJO DOMÉSTICO NO REMUNERADO EN RELACIÓN AL
CONSUMO DE LOS HOGARES POR NIVEL EDUCATIVO, SEGÚN FUNCIÓN Y SEXO, 2010
(Porcentaje)

Funciones principales	Nivel educativo				
	Total	Sin nivel	Inicial y primaria	Secundaria	Superior
A Proveer alojamiento	6,2	0,3	1,7	2,8	1,4
Hombre	2,4	0,1	0,6	1,2	0,6
Mujer	3,8	0,3	1,1	1,6	0,8
B Proveer comidas y refrigerios	10,6	1,0	3,6	4,2	1,9
Hombre	2,1	0,1	0,6	0,9	0,5
Mujer	8,5	0,9	3,0	3,3	1,4
C Proveer vestimenta y cuidados de prendas	3,7	0,2	1,0	1,7	0,9
Hombre	1,1	0,0	0,2	0,6	0,3
Mujer	2,6	0,2	0,7	1,1	0,5
D Proveer gestión y administración del hogar	2,2	0,1	0,6	0,9	0,6
Hombre	1,0	0,0	0,2	0,4	0,3
Mujer	1,2	0,1	0,3	0,5	0,3
E Proveer cuidados de niños y adultos	8,4	0,2	2,1	4,0	2,0
Hombre	2,6	0,1	0,6	1,3	0,7
Mujer	5,8	0,2	1,6	2,7	1,3
F Proveer trabajo voluntario	2,2	0,2	0,8	0,9	0,4
Hombre	1,1	0,0	0,4	0,4	0,2
Mujer	1,2	0,1	0,4	0,4	0,2
Total	33,3	2,0	9,7	14,6	7,1

Fuente: Instituto Nacional de Estadística e Informática

Cuadro N° 85
MÉTODO HÍBRIDO: VALOR DEL TRABAJO DOMÉSTICO NO REMUNERADO EN RELACIÓN A LAS
REMUNERACIONES POR NIVEL EDUCATIVO, SEGÚN FUNCIÓN Y SEXO, 2010.
(Porcentaje)

Funciones principales	Nivel educativo				
	Total	Sin nivel	Inicial y primaria	Secundaria	Superior
A Proveer alojamiento	12,4	0,7	3,3	5,7	2,7
Hombre	4,8	0,1	1,1	2,4	1,2
Mujer	7,6	0,6	2,2	3,3	1,6
B Proveer comidas y refrigerios	21,2	1,9	7,1	8,5	3,7
Hombre	4,2	0,2	1,1	1,9	1,0
Mujer	17,1	1,8	6,0	6,6	2,7
C Proveer vestimenta y cuidados de prendas	7,4	0,4	1,9	3,4	1,7
Hombre	2,3	0,0	0,4	1,2	0,6
Mujer	5,2	0,3	1,5	2,3	1,1
D Proveer gestión y administración del hogar	4,4	0,2	1,2	1,8	1,1
Hombre	2,0	0,1	0,5	0,9	0,6
Mujer	2,4	0,2	0,7	1,0	0,5
E Proveer cuidados de niños y adultos	16,8	0,5	4,2	8,0	4,1
Hombre	5,1	0,1	1,1	2,5	1,4
Mujer	11,7	0,4	3,1	5,5	2,7
F Proveer trabajo voluntario	4,5	0,3	1,6	1,7	0,8
Hombre	2,1	0,1	0,8	0,8	0,4
Mujer	2,3	0,2	0,8	0,9	0,4
Total	66,7	4,0	19,3	29,2	14,2

Fuente: Instituto Nacional de Estadística e Informática

Cuadro N° 86
MÉTODO ESPECIALISTA: VALOR DEL TRABAJO DOMÉSTICO NO REMUNERADO POR RELACIÓN DE PARENTESCO
CON EL JEFE DEL HOGAR, SEGÚN FUNCIÓN Y SEXO, 2010
(Millones de soles)

Funciones principales	Relación de parentesco con el jefe del hogar					
	Total	Jefa / Jefe	Esposo (a)	Hija(o) / Hijastra (o)	Otra (o) pariente	Otra (o) no pariente
A Proveer alojamiento	18 242	5 681	5 485	5 468	1 579	28
Hombre	6 908	3 739	129	2 413	613	14
Mujer	11 334	1 942	5 356	3 056	965	14
B Proveer comidas y refrigerios	32 755	8 484	15 222	6 657	2 343	49
Hombre	6 255	3 897	115	1 723	509	11
Mujer	26 499	4 587	15 107	4 934	1 833	38
C Proveer vestimenta y cuidados de prendas	14 439	3 345	4 776	4 858	1 427	33
Hombre	4 443	1 898	77	1 925	531	12
Mujer	9 996	1 447	4 699	2 933	897	21
D Proveer gestión y administración del hogar	5 561	2 578	1 700	928	349	7
Hombre	2 518	1 808	45	483	177	4
Mujer	3 043	769	1 654	444	172	3
E Proveer cuidados de niños y adultos	23 980	6 022	9 050	6 559	2 311	38
Hombre	6 831	3 976	117	1 998	720	20
Mujer	17 149	2 046	8 933	4 561	1 591	19
F Proveer trabajo voluntario	6 644	2 816	1 835	1 463	520	10
Hombre	2 939	2 014	36	706	181	1
Mujer	3 705	801	1 798	757	339	9
Total	101 621	28 925	38 067	25 933	8 530	166

Fuente: Instituto Nacional de Estadística e Informática

Cuadro N° 87
MÉTODO ESPECIALISTA: VALOR DEL TRABAJO DOMÉSTICO NO REMUNERADO EN RELACIÓN AL PBI
POR RELACIÓN DE PARENTESCO CON EL JEFE DEL HOGAR, SEGÚN FUNCIÓN Y SEXO, 2010
(Porcentaje)

Funciones principales	Relación de parentesco con el jefe del hogar					
	Total	Jefa / Jefe	Esposos (a)	Hija(o) / Hijastra (o)	Otra (o) pariente	Otra (o) no pariente
A Proveer alojamiento	4,4	1,4	1,3	1,3	0,4	0,0
Hombre	1,7	0,9	0,0	0,6	0,1	0,0
Mujer	2,7	0,5	1,3	0,7	0,2	0,0
B Proveer comidas y refrigerios	7,9	2,0	3,7	1,6	0,6	0,0
Hombre	1,5	0,9	0,0	0,4	0,1	0,0
Mujer	6,4	1,1	3,6	1,2	0,4	0,0
C Proveer vestimenta y cuidados de prendas	3,5	0,8	1,1	1,2	0,3	0,0
Hombre	1,1	0,5	0,0	0,5	0,1	0,0
Mujer	2,4	0,3	1,1	0,7	0,2	0,0
D Proveer gestión y administración del hogar	1,3	0,6	0,4	0,2	0,1	0,0
Hombre	0,6	0,4	0,0	0,1	0,0	0,0
Mujer	0,7	0,2	0,4	0,1	0,0	0,0
E Proveer cuidados de niños y adultos	5,8	1,4	2,2	1,6	0,6	0,0
Hombre	1,6	1,0	0,0	0,5	0,2	0,0
Mujer	4,1	0,5	2,1	1,1	0,4	0,0
F Proveer trabajo voluntario	1,6	0,7	0,4	0,4	0,1	0,0
Hombre	0,7	0,5	0,0	0,2	0,0	0,0
Mujer	0,9	0,2	0,4	0,2	0,1	0,0
Total	24,4	6,9	9,1	6,2	2,0	0,0

Fuente: Instituto Nacional de Estadística e Informática

Cuadro N° 88
MÉTODO ESPECIALISTA: VALOR DEL TRABAJO DOMÉSTICO NO REMUNERADO EN RELACIÓN AL CONSUMO DE
LOS HOGARES POR RELACIÓN DE PARENTESCO CON EL JEFE DEL HOGAR, SEGÚN FUNCIÓN Y SEXO, 2010
(Porcentaje)

Funciones principales	Relación de parentesco con el jefe del hogar					
	Total	Jefa / Jefe	Esposos (a)	Hija(o) / Hijastra (o)	Otra (o) pariente	Otra (o) no pariente
A Proveer alojamiento	7,2	2,2	2,2	2,1	0,6	0,0
Hombre	2,7	1,5	0,1	0,9	0,2	0,0
Mujer	4,4	0,8	2,1	1,2	0,4	0,0
B Proveer comidas y refrigerios	12,9	3,3	6,0	2,6	0,9	0,0
Hombre	2,5	1,5	0,0	0,7	0,2	0,0
Mujer	10,4	1,8	5,9	1,9	0,7	0,0
C Proveer vestimenta y cuidados de prendas	5,7	1,3	1,9	1,9	0,6	0,0
Hombre	1,7	0,7	0,0	0,8	0,2	0,0
Mujer	3,9	0,6	1,8	1,2	0,4	0,0
D Proveer gestión y administración del hogar	2,2	1,0	0,7	0,4	0,1	0,0
Hombre	1,0	0,7	0,0	0,2	0,1	0,0
Mujer	1,2	0,3	0,6	0,2	0,1	0,0
E Proveer cuidados de niños y adultos	9,4	2,4	3,6	2,6	0,9	0,0
Hombre	2,7	1,6	0,0	0,8	0,3	0,0
Mujer	6,7	0,8	3,5	1,8	0,6	0,0
F Proveer trabajo voluntario	2,6	1,1	0,7	0,6	0,2	0,0
Hombre	1,2	0,8	0,0	0,3	0,1	0,0
Mujer	1,5	0,3	0,7	0,3	0,1	0,0
Total	39,9	11,4	14,9	10,2	3,3	0,1

Fuente: Instituto Nacional de Estadística e Informática

Cuadro N° 89
MÉTODO ESPECIALISTA: VALOR DEL TRABAJO DOMÉSTICO NO REMUNERADO EN RELACIÓN A LAS
REMUNERACIONES POR RELACIÓN DE PARENTESCO CON EL JEFE DEL HOGAR, SEGÚN FUNCIÓN Y SEXO, 2010
(Porcentaje)

Funciones principales	Relación de parentesco con el jefe del hogar					
	Total	Jefa / Jefe	Espos(a)	Hija(o) / Hijastra (o)	Otra (o) pariente	Otra (o) no pariente
A Proveer alojamiento	14,3	4,5	4,3	4,3	1,2	0,0
Hombre	5,4	2,9	0,1	1,9	0,5	0,0
Mujer	8,9	1,5	4,2	2,4	0,8	0,0
B Proveer comidas y refrigerios	25,7	6,7	12,0	5,2	1,8	0,0
Hombre	4,9	3,1	0,1	1,4	0,4	0,0
Mujer	20,8	3,6	11,9	3,9	1,4	0,0
C Proveer vestimenta y cuidados de prendas	11,3	2,6	3,8	3,8	1,1	0,0
Hombre	3,5	1,5	0,1	1,5	0,4	0,0
Mujer	7,8	1,1	3,7	2,3	0,7	0,0
D Proveer gestión y administración del hogar	4,4	2,0	1,3	0,7	0,3	0,0
Hombre	2,0	1,4	0,0	0,4	0,1	0,0
Mujer	2,4	0,6	1,3	0,3	0,1	0,0
E Proveer cuidados de niños y adultos	18,8	4,7	7,1	5,2	1,8	0,0
Hombre	5,4	3,1	0,1	1,6	0,6	0,0
Mujer	13,5	1,6	7,0	3,6	1,2	0,0
F Proveer trabajo voluntario	5,2	2,2	1,4	1,1	0,4	0,0
Hombre	2,3	1,6	0,0	0,6	0,1	0,0
Mujer	2,9	0,6	1,4	0,6	0,3	0,0
Total	79,8	22,7	29,9	20,4	6,7	0,1

Fuente: Instituto Nacional de Estadística e Informática

Cuadro N° 90
MÉTODO GENERALISTA: VALOR DEL TRABAJO DOMÉSTICO NO REMUNERADO POR RELACIÓN DE PARENTESCO
CON EL JEFE DEL HOGAR, SEGÚN FUNCIÓN Y SEXO, 2010
(Millones de soles)

Funciones principales	Relación de parentesco con el jefe del hogar					
	Total	Jefa / Jefe	Espos(a)	Hija(o) / Hijastra (o)	Otra (o) pariente	Otra (o) no pariente
A Proveer alojamiento	14 820	4 429	4 610	4 468	1 289	24
Hombre	5 303	2 809	97	1 909	478	12
Mujer	9 517	1 621	4 513	2 560	811	12
B Proveer comidas y refrigerios	25 954	6 722	12 061	5 275	1 856	39
Hombre	4 957	3 088	91	1 365	404	9
Mujer	20 998	3 635	11 970	3 909	1 453	30
C Proveer vestimenta y cuidados de prendas	9 476	2 195	3 134	3 188	937	21
Hombre	2 916	1 245	51	1 264	348	8
Mujer	6 560	950	3 084	1 925	588	13
D Proveer gestión y administración del hogar	4 267	1 948	1 336	707	269	5
Hombre	1 887	1 354	32	362	135	3
Mujer	2 380	595	1 304	345	134	2
E Proveer cuidados de niños y adultos	12 702	3 211	4 803	3 449	1 219	20
Hombre	3 632	2 124	61	1 057	379	10
Mujer	9 070	1 087	4 742	2 391	840	10
F Proveer trabajo voluntario	3 643	1 460	1 049	819	307	9
Hombre	1 504	1 002	18	383	101	0
Mujer	2 139	459	1 030	436	206	8
Total	70 862	19 967	26 994	17 906	5 877	119

Fuente: Instituto Nacional de Estadística e Informática

Cuadro N° 91
MÉTODO GENERALISTA: VALOR DEL TRABAJO DOMÉSTICO NO REMUNERADO EN RELACIÓN
AL PBI POR RELACIÓN DE PARENTESCO CON EL JEFE DEL HOGAR, SEGÚN FUNCIÓN Y SEXO, 2010
(Porcentaje)

Funciones principales	Relación de parentesco con el jefe del hogar					
	Total	Jefa / Jefe	Espos(a)	Hija(o) / Hijastra (o)	Otra (o) pariente	Otra (o) no pariente
A Proveer alojamiento	3,6	1,1	1,1	1,1	0,3	0,0
Hombre	1,3	0,7	0,0	0,5	0,1	0,0
Mujer	2,3	0,4	1,1	0,6	0,2	0,0
B Proveer comidas y refrigerios	6,2	1,6	2,9	1,3	0,4	0,0
Hombre	1,2	0,7	0,0	0,3	0,1	0,0
Mujer	5,0	0,9	2,9	0,9	0,3	0,0
C Proveer vestimenta y cuidados de prendas	2,3	0,5	0,8	0,8	0,2	0,0
Hombre	0,7	0,3	0,0	0,3	0,1	0,0
Mujer	1,6	0,2	0,7	0,5	0,1	0,0
D Proveer gestión y administración del hogar	1,0	0,5	0,3	0,2	0,1	0,0
Hombre	0,5	0,3	0,0	0,1	0,0	0,0
Mujer	0,6	0,1	0,3	0,1	0,0	0,0
E Proveer cuidados de niños y adultos	3,0	0,8	1,2	0,8	0,3	0,0
Hombre	0,9	0,5	0,0	0,3	0,1	0,0
Mujer	2,2	0,3	1,1	0,6	0,2	0,0
F Proveer trabajo voluntario	0,9	0,4	0,3	0,2	0,1	0,0
Hombre	0,4	0,2	0,0	0,1	0,0	0,0
Mujer	0,5	0,1	0,2	0,1	0,0	0,0
Total	17,0	4,8	6,5	4,3	1,4	0,0

Fuente: Instituto Nacional de Estadística e Informática

Cuadro N° 92
MÉTODO GENERALISTA: VALOR DEL TRABAJO DOMÉSTICO NO REMUNERADO EN RELACIÓN AL CONSUMO DE
LOS HOGARES POR RELACIÓN DE PARENTESCO CON EL JEFE DEL HOGAR, SEGÚN FUNCIÓN Y SEXO, 2010
(Porcentaje)

Funciones principales	Relación de parentesco con el jefe del hogar					
	Total	Jefa / Jefe	Espos(a)	Hija(o) / Hijastra (o)	Otra (o) pariente	Otra (o) no pariente
A Proveer alojamiento	5,8	1,7	1,8	1,8	0,5	0,0
Hombre	2,1	1,1	0,0	0,7	0,2	0,0
Mujer	3,7	0,6	1,8	1,0	0,3	0,0
B Proveer comidas y refrigerios	10,2	2,6	4,7	2,1	0,7	0,0
Hombre	1,9	1,2	0,0	0,5	0,2	0,0
Mujer	8,2	1,4	4,7	1,5	0,6	0,0
C Proveer vestimenta y cuidados de prendas	3,7	0,9	1,2	1,3	0,4	0,0
Hombre	1,1	0,5	0,0	0,5	0,1	0,0
Mujer	2,6	0,4	1,2	0,8	0,2	0,0
D Proveer gestión y administración del hogar	1,7	0,8	0,5	0,3	0,1	0,0
Hombre	0,7	0,5	0,0	0,1	0,1	0,0
Mujer	0,9	0,2	0,5	0,1	0,1	0,0
E Proveer cuidados de niños y adultos	5,0	1,3	1,9	1,4	0,5	0,0
Hombre	1,4	0,8	0,0	0,4	0,1	0,0
Mujer	3,6	0,4	1,9	0,9	0,3	0,0
F Proveer trabajo voluntario	1,4	0,6	0,4	0,3	0,1	0,0
Hombre	0,6	0,4	0,0	0,2	0,0	0,0
Mujer	0,8	0,2	0,4	0,2	0,1	0,0
Total	27,8	7,8	10,6	7,0	2,3	0,0

Fuente: Instituto Nacional de Estadística e Informática

Cuadro N° 93
MÉTODO GENERALISTA: VALOR DEL TRABAJO DOMÉSTICO NO REMUNERADO EN RELACIÓN A LAS
REMUNERACIONES POR RELACIÓN DE PARENTESCO CON EL JEFE DEL HOGAR, SEGÚN FUNCIÓN Y SEXO, 2010
(Porcentaje)

Funciones principales	Relación de parentesco con el jefe del hogar					
	Total	Jefa / Jefe	Esposo (a)	Hija(o) / Hijastra (o)	Otra (o) pariente	Otra (o) no pariente
A Proveer alojamiento	11,6	3,5	3,6	3,5	1,0	0,0
Hombre	4,2	2,2	0,1	1,5	0,4	0,0
Mujer	7,5	1,3	3,5	2,0	0,6	0,0
B Proveer comidas y refrigerios	20,4	5,3	9,5	4,1	1,5	0,0
Hombre	3,9	2,4	0,1	1,1	0,3	0,0
Mujer	16,5	2,9	9,4	3,1	1,1	0,0
C Proveer vestimenta y cuidados de prendas	7,4	1,7	2,5	2,5	0,7	0,0
Hombre	2,3	1,0	0,0	1,0	0,3	0,0
Mujer	5,2	0,7	2,4	1,5	0,5	0,0
D Proveer gestión y administración del hogar	3,4	1,5	1,0	0,6	0,2	0,0
Hombre	1,5	1,1	0,0	0,3	0,1	0,0
Mujer	1,9	0,5	1,0	0,3	0,1	0,0
E Proveer cuidados de niños y adultos	10,0	2,5	3,8	2,7	1,0	0,0
Hombre	2,9	1,7	0,0	0,8	0,3	0,0
Mujer	7,1	0,9	3,7	1,9	0,7	0,0
F Proveer trabajo voluntario	2,9	1,1	0,8	0,6	0,2	0,0
Hombre	1,2	0,8	0,0	0,3	0,1	0,0
Mujer	1,7	0,4	0,8	0,3	0,2	0,0
Total	55,6	15,7	21,2	14,1	4,6	0,1

Fuente: Instituto Nacional de Estadística e Informática

Cuadro N° 94
MÉTODO HÍBRIDO: VALOR DEL TRABAJO DOMÉSTICO NO REMUNERADO POR RELACIÓN DE PARENTESCO
CON EL JEFE DEL HOGAR, SEGÚN FUNCIÓN Y SEXO, 2010
(Millones de soles)

Funciones principales	Relación de parentesco con el jefe del hogar					
	Total	Jefa / Jefe	Esposo (a)	Hija(o) / Hijastra (o)	Otra (o) pariente	Otra (o) no pariente
A Proveer alojamiento	15 825	5 039	4 709	4 694	1 358	24
Hombre	6 139	3 378	117	2 097	534	12
Mujer	9 686	1 661	4 592	2 597	824	12
B Proveer comidas y refrigerios	27 046	7 133	12 486	5 465	1 922	40
Hombre	5 333	3 363	99	1 433	429	10
Mujer	21 713	3 770	12 387	4 032	1 493	30
C Proveer vestimenta y cuidados de prendas	9 476	2 195	3 134	3 188	937	21
Hombre	2 916	1 245	51	1 264	348	8
Mujer	6 560	950	3 084	1 925	588	13
D Proveer gestión y administración del hogar	5 561	2 578	1 700	928	349	7
Hombre	2 518	1 808	45	483	177	4
Mujer	3 043	769	1 654	444	172	3
E Proveer cuidados de niños y adultos	21 379	5 597	7 741	5 942	2 067	34
Hombre	6 532	3 780	113	1 928	691	20
Mujer	14 847	1 817	7 628	4 013	1 375	14
F Proveer trabajo voluntario	5 677	2 546	1 479	1 218	424	9
Hombre	2 718	1 896	34	624	164	1
Mujer	2 958	651	1 445	594	260	8
Total	84 964	25 087	31 249	21 435	7 057	136

Fuente: Instituto Nacional de Estadística e Informática

Cuadro N° 95
MÉTODO HÍBRIDO: VALOR DEL TRABAJO DOMÉSTICO NO REMUNERADO EN RELACIÓN AL PBI POR RELACIÓN DE PARENTESCO CON EL JEFE DEL HOGAR, SEGÚN FUNCIÓN Y SEXO, 2010
 (Porcentaje)

Funciones principales	Relación de parentesco con el jefe del hogar					
	Total	Jefa / Jefe	Esposos (a)	Hija(o) / Hijastra (o)	Otra (o) pariente	Otra (o) no pariente
A Proveer alojamiento	3,8	1,2	1,1	1,1	0,3	0,0
Hombre	1,5	0,8	0,0	0,5	0,1	0,0
Mujer	2,3	0,4	1,1	0,6	0,2	0,0
B Proveer comidas y refrigerios	6,5	1,7	3,0	1,3	0,5	0,0
Hombre	1,3	0,8	0,0	0,3	0,1	0,0
Mujer	5,2	0,9	3,0	1,0	0,4	0,0
C Proveer vestimenta y cuidados de prendas	2,3	0,5	0,8	0,8	0,2	0,0
Hombre	0,7	0,3	0,0	0,3	0,1	0,0
Mujer	1,6	0,2	0,7	0,5	0,1	0,0
D Proveer gestión y administración del hogar	1,3	0,6	0,4	0,2	0,1	0,0
Hombre	0,6	0,4	0,0	0,1	0,0	0,0
Mujer	0,7	0,2	0,4	0,1	0,0	0,0
E Proveer cuidados de niños y adultos	5,1	1,3	1,9	1,4	0,5	0,0
Hombre	1,6	0,9	0,0	0,5	0,2	0,0
Mujer	3,6	0,4	1,8	1,0	0,3	0,0
F Proveer trabajo voluntario	1,4	0,6	0,4	0,3	0,1	0,0
Hombre	0,7	0,5	0,0	0,1	0,0	0,0
Mujer	0,7	0,2	0,3	0,1	0,1	0,0
Total	20,4	6,0	7,5	5,1	1,7	0,0

Fuente: Instituto Nacional de Estadística e Informática

Cuadro N° 96
MÉTODO HÍBRIDO: VALOR DEL TRABAJO DOMÉSTICO NO REMUNERADO EN RELACIÓN AL CONSUMO DE LOS HOGARES POR RELACIÓN DE PARENTESCO CON EL JEFE DEL HOGAR, SEGÚN FUNCIÓN Y SEXO, 2010
 (Porcentaje)

Funciones principales	Relación de parentesco con el jefe del hogar					
	Total	Jefa / Jefe	Esposos (a)	Hija(o) / Hijastra (o)	Otra (o) pariente	Otra (o) no pariente
A Proveer alojamiento	6,2	2,0	1,8	1,8	0,5	0,0
Hombre	2,4	1,3	0,0	0,8	0,2	0,0
Mujer	3,8	0,7	1,8	1,0	0,3	0,0
B Proveer comidas y refrigerios	10,6	2,8	4,9	2,1	0,8	0,0
Hombre	2,1	1,3	0,0	0,6	0,2	0,0
Mujer	8,5	1,5	4,9	1,6	0,6	0,0
C Proveer vestimenta y cuidados de prendas	3,7	0,9	1,2	1,3	0,4	0,0
Hombre	1,1	0,5	0,0	0,5	0,1	0,0
Mujer	2,6	0,4	1,2	0,8	0,2	0,0
D Proveer gestión y administración del hogar	2,2	1,0	0,7	0,4	0,1	0,0
Hombre	1,0	0,7	0,0	0,2	0,1	0,0
Mujer	1,2	0,3	0,6	0,2	0,1	0,0
E Proveer cuidados de niños y adultos	8,4	2,2	3,0	2,3	0,8	0,0
Hombre	2,6	1,5	0,0	0,8	0,3	0,0
Mujer	5,8	0,7	3,0	1,6	0,5	0,0
F Proveer trabajo voluntario	2,2	1,0	0,6	0,5	0,2	0,0
Hombre	1,1	0,7	0,0	0,2	0,1	0,0
Mujer	1,2	0,3	0,6	0,2	0,1	0,0
Total	33,3	9,8	12,3	8,4	2,8	0,1

Fuente: Instituto Nacional de Estadística e Informática

Cuadro N° 97
MÉTODO HÍBRIDO: VALOR DEL TRABAJO DOMÉSTICO NO REMUNERADO EN RELACIÓN A LAS
REMUNERACIONES POR RELACIÓN DE PARENTESCO CON EL JEFE DEL HOGAR, SEGÚN FUNCIÓN Y SEXO, 2010
(Porcentaje)

Funciones principales	Relación de parentesco con el jefe del hogar					
	Total	Jefa / Jefe	Espos(a)	Hija(o) / Hijastra (o)	Otra (o) pariente	Otra (o) no pariente
A Proveer alojamiento	12,4	4,0	3,7	3,7	1,1	0,0
Hombre	4,8	2,7	0,1	1,6	0,4	0,0
Mujer	7,6	1,3	3,6	2,0	0,6	0,0
B Proveer comidas y refrigerios	21,2	5,6	9,8	4,3	1,5	0,0
Hombre	4,2	2,6	0,1	1,1	0,3	0,0
Mujer	17,1	3,0	9,7	3,2	1,2	0,0
C Proveer vestimenta y cuidados de prendas	7,4	1,7	2,5	2,5	0,7	0,0
Hombre	2,3	1,0	0,0	1,0	0,3	0,0
Mujer	5,2	0,7	2,4	1,5	0,5	0,0
D Proveer gestión y administración del hogar	4,4	2,0	1,3	0,7	0,3	0,0
Hombre	2,0	1,4	0,0	0,4	0,1	0,0
Mujer	2,4	0,6	1,3	0,3	0,1	0,0
E Proveer cuidados de niños y adultos	16,8	4,4	6,1	4,7	1,6	0,0
Hombre	5,1	3,0	0,1	1,5	0,5	0,0
Mujer	11,7	1,4	6,0	3,2	1,1	0,0
F Proveer trabajo voluntario	4,5	2,0	1,2	1,0	0,3	0,0
Hombre	2,1	1,5	0,0	0,5	0,1	0,0
Mujer	2,3	0,5	1,1	0,5	0,2	0,0
Total	66,7	19,7	24,5	16,8	5,5	0,1

Fuente: Instituto Nacional de Estadística e Informática

Cuadro N° 98
MÉTODO ESPECIALISTA: VALOR DEL TRABAJO DOMÉSTICO NO REMUNERADO POR LENGUA MATERNA,
SEGÚN FUNCIÓN Y SEXO, 2010
(Millones de soles)

Funciones principales	Lengua materna		
	Total	Castellano	Otra lengua o idioma
A Proveer alojamiento	18 242	15 332	2 910
Hombre	6 908	5 847	1 061
Mujer	11 334	9 485	1 849
B Proveer comidas y refrigerios	32 755	25 423	7 332
Hombre	6 255	4 807	1 448
Mujer	26 499	20 616	5 884
C Proveer vestimenta y cuidados de prendas	14 439	12 120	2 319
Hombre	4 443	3 740	703
Mujer	9 996	8 380	1 616
D Proveer gestión y administración del hogar	5 561	4 448	1 113
Hombre	2 518	1 998	520
Mujer	3 043	2 450	593
E Proveer cuidados de niños y adultos	23 980	20 557	3 424
Hombre	6 831	5 836	996
Mujer	17 149	14 721	2 428
F Proveer trabajo voluntario	6 644	5 097	1 547
Hombre	2 939	2 078	861
Mujer	3 705	3 019	686
Total	101 621	82 976	18 645

Fuente: Instituto Nacional de Estadística e Informática

Cuadro N° 99
MÉTODO ESPECIALISTA: VALOR DEL TRABAJO DOMÉSTICO NO REMUNERADO EN RELACIÓN
AL PBI POR LENGUA MATERNA, SEGÚN FUNCIÓN Y SEXO, 2010
(Porcentaje)

Funciones principales	Lengua materna		
	Total	Castellano	Otra lengua o idioma
A Proveer alojamiento	4,4	3,7	0,7
Hombre	1,7	1,4	0,3
Mujer	2,7	2,3	0,4
B Proveer comidas y refrigerios	7,9	6,1	1,8
Hombre	1,5	1,2	0,3
Mujer	6,4	4,9	1,4
C Proveer vestimenta y cuidados de prendas	3,5	2,9	0,6
Hombre	1,1	0,9	0,2
Mujer	2,4	2,0	0,4
D Proveer gestión y administración del hogar	1,3	1,1	0,3
Hombre	0,6	0,5	0,1
Mujer	0,7	0,6	0,1
E Proveer cuidados de niños y adultos	5,8	4,9	0,8
Hombre	1,6	1,4	0,2
Mujer	4,1	3,5	0,6
F Proveer trabajo voluntario	1,6	1,2	0,4
Hombre	0,7	0,5	0,2
Mujer	0,9	0,7	0,2
Total	24,4	19,9	4,5

Fuente: Instituto Nacional de Estadística e Informática

Cuadro N° 100
MÉTODO ESPECIALISTA: VALOR DEL TRABAJO DOMÉSTICO NO REMUNERADO EN RELACIÓN AL
COSNUMO DE LOS HOGARES POR LENGUA MATERNA, SEGÚN FUNCIÓN Y SEXO, 2010
(Porcentaje)

Funciones principales	Lengua materna		
	Total	Castellano	Otra lengua o idioma
A Proveer alojamiento	7,2	6,0	1,1
Hombre	2,7	2,3	0,4
Mujer	4,4	3,7	0,7
B Proveer comidas y refrigerios	12,9	10,0	2,9
Hombre	2,5	1,9	0,6
Mujer	10,4	8,1	2,3
C Proveer vestimenta y cuidados de prendas	5,7	4,8	0,9
Hombre	1,7	1,5	0,3
Mujer	3,9	3,3	0,6
D Proveer gestión y administración del hogar	2,2	1,7	0,4
Hombre	1,0	0,8	0,2
Mujer	1,2	1,0	0,2
E Proveer cuidados de niños y adultos	9,4	8,1	1,3
Hombre	2,7	2,3	0,4
Mujer	6,7	5,8	1,0
F Proveer trabajo voluntario	2,6	2,0	0,6
Hombre	1,2	0,8	0,3
Mujer	1,5	1,2	0,3
Total	39,9	32,6	7,3

Fuente: Instituto Nacional de Estadística e Informática

Cuadro N° 101
MÉTODO ESPECIALISTA: VALOR DEL TRABAJO DOMÉSTICO NO REMUNERADO EN RELACIÓN A LAS
REMUNERACIONES POR LENGUA MATERNA, SEGÚN FUNCIÓN Y SEXO, 2010
(Porcentaje)

Funciones principales	Lengua materna		
	Total	Castellano	Otra lengua o idioma
A Proveer alojamiento	14,3	12,0	2,3
Hombre	5,4	4,6	0,8
Mujer	8,9	7,4	1,5
B Proveer comidas y refrigerios	25,7	20,0	5,8
Hombre	4,9	3,8	1,1
Mujer	20,8	16,2	4,6
C Proveer vestimenta y cuidados de prendas	11,3	9,5	1,8
Hombre	3,5	2,9	0,6
Mujer	7,8	6,6	1,3
D Proveer gestión y administración del hogar	4,4	3,5	0,9
Hombre	2,0	1,6	0,4
Mujer	2,4	1,9	0,5
E Proveer cuidados de niños y adultos	18,8	16,1	2,7
Hombre	5,4	4,6	0,8
Mujer	13,5	11,6	1,9
F Proveer trabajo voluntario	5,2	4,0	1,2
Hombre	2,3	1,6	0,7
Mujer	2,9	2,4	0,5
Total	79,8	65,2	14,6

Fuente: Instituto Nacional de Estadística e Informática

Cuadro N° 102
MÉTODO GENERALISTA: VALOR DEL TRABAJO DOMÉSTICO NO REMUNERADO POR LENGUA MATERNA,
SEGÚN FUNCIÓN Y SEXO, 2010
(Millones de soles)

Funciones principales	Lengua materna		
	Total	Castellano	Otra lengua o idioma
A Proveer alojamiento	14 820	12 430	2 390
Hombre	5 303	4 466	838
Mujer	9 517	7 964	1 553
B Proveer comidas y refrigerios	25 954	20 145	5 810
Hombre	4 957	3 809	1 147
Mujer	20 998	16 335	4 662
C Proveer vestimenta y cuidados de prendas	9 476	7 954	1 522
Hombre	2 916	2 454	462
Mujer	6 560	5 500	1 060
D Proveer gestión y administración del hogar	4 267	3 413	854
Hombre	1 887	1 496	390
Mujer	2 380	1 917	464
E Proveer cuidados de niños y adultos	12 702	10 892	1 810
Hombre	3 632	3 100	532
Mujer	9 070	7 792	1 278
F Proveer trabajo voluntario	3 643	2 859	784
Hombre	1 504	1 092	413
Mujer	2 139	1 768	371
Total	70 862	57 693	13 169

Fuente: Instituto Nacional de Estadística e Informática

Cuadro N° 103
MÉTODO GENERALISTA: VALOR DEL TRABAJO DOMÉSTICO NO REMUNERADO EN RELACIÓN
AL PBI POR LENGUA MATERNA, SEGÚN FUNCIÓN Y SEXO, 2010
(Porcentaje)

Funciones principales	Lengua materna		
	Total	Castellano	Otra lengua o idioma
A Proveer alojamiento	3,6	3,0	0,6
Hombre	1,3	1,1	0,2
Mujer	2,3	1,9	0,4
B Proveer comidas y refrigerios	6,2	4,8	1,4
Hombre	1,2	0,9	0,3
Mujer	5,0	3,9	1,1
C Proveer vestimenta y cuidados de prendas	2,3	1,9	0,4
Hombre	0,7	0,6	0,1
Mujer	1,6	1,3	0,3
D Proveer gestión y administración del hogar	1,0	0,8	0,2
Hombre	0,5	0,4	0,1
Mujer	0,6	0,5	0,1
E Proveer cuidados de niños y adultos	3,0	2,6	0,4
Hombre	0,9	0,7	0,1
Mujer	2,2	1,9	0,3
F Proveer trabajo voluntario	0,9	0,7	0,2
Hombre	0,4	0,3	0,1
Mujer	0,5	0,4	0,1
Total	17,0	13,8	3,2

Fuente: Instituto Nacional de Estadística e Informática

Cuadro N° 104
MÉTODO GENERALISTA: VALOR DEL TRABAJO DOMÉSTICO NO REMUNERADO EN RELACIÓN AL
CONSUMO DE LOS HOGARES POR LENGUA MATERNA, SEGÚN FUNCIÓN Y SEXO, 2010
(Porcentaje)

Funciones principales	Lengua materna		
	Total	Castellano	Otra lengua o idioma
A Proveer alojamiento	5,8	4,9	0,9
Hombre	2,1	1,8	0,3
Mujer	3,7	3,1	0,6
B Proveer comidas y refrigerios	10,2	7,9	2,3
Hombre	1,9	1,5	0,5
Mujer	8,2	6,4	1,8
C Proveer vestimenta y cuidados de prendas	3,7	3,1	0,6
Hombre	1,1	1,0	0,2
Mujer	2,6	2,2	0,4
D Proveer gestión y administración del hogar	1,7	1,3	0,3
Hombre	0,7	0,6	0,2
Mujer	0,9	0,8	0,2
E Proveer cuidados de niños y adultos	5,0	4,3	0,7
Hombre	1,4	1,2	0,2
Mujer	3,6	3,1	0,5
F Proveer trabajo voluntario	1,4	1,1	0,3
Hombre	0,6	0,4	0,2
Mujer	0,8	0,7	0,1
Total	27,8	22,6	5,2

Fuente: Instituto Nacional de Estadística e Informática

Cuadro N° 105
MÉTODO GENERALISTA: VALOR DEL TRABAJO DOMÉSTICO NO REMUNERADO EN RELACIÓN A LAS
REMUNERACIONES POR LENGUA MATERNA, SEGÚN FUNCIÓN Y SEXO, 2010
(Porcentaje)

Funciones principales	Lengua materna		
	Total	Castellano	Otra lengua o idioma
A Proveer alojamiento	11,6	9,8	1,9
Hombre	4,2	3,5	0,7
Mujer	7,5	6,3	1,2
B Proveer comidas y refrigerios	20,4	15,8	4,6
Hombre	3,9	3,0	0,9
Mujer	16,5	12,8	3,7
C Proveer vestimenta y cuidados de prendas	7,4	6,2	1,2
Hombre	2,3	1,9	0,4
Mujer	5,2	4,3	0,8
D Proveer gestión y administración del hogar	3,4	2,7	0,7
Hombre	1,5	1,2	0,3
Mujer	1,9	1,5	0,4
E Proveer cuidados de niños y adultos	10,0	8,6	1,4
Hombre	2,9	2,4	0,4
Mujer	7,1	6,1	1,0
F Proveer trabajo voluntario	2,9	2,2	0,6
Hombre	1,2	0,9	0,3
Mujer	1,7	1,4	0,3
Total	55,6	45,3	10,3

Fuente: Instituto Nacional de Estadística e Informática

Cuadro N° 106
MÉTODO HÍBRIDO: VALOR DEL TRABAJO DOMÉSTICO NO REMUNERADO POR LENGUA MATERNA,
SEGÚN FUNCIÓN Y SEXO, 2010
(Millones de soles)

Funciones principales	Lengua materna		
	Total	Castellano	Otra lengua o idioma
A Proveer alojamiento	15 825	13 306	2 519
Hombre	6 139	5 199	940
Mujer	9 686	8 107	1 579
B Proveer comidas y refrigerios	27 046	20 919	6 127
Hombre	5 333	4 081	1 253
Mujer	21 713	16 839	4 874
C Proveer vestimenta y cuidados de prendas	9 476	7 954	1 522
Hombre	2 916	2 454	462
Mujer	6 560	5 500	1 060
D Proveer gestión y administración del hogar	5 561	4 448	1 113
Hombre	2 518	1 998	520
Mujer	3 043	2 450	593
E Proveer cuidados de niños y adultos	21 379	18 340	3 039
Hombre	6 532	5 577	955
Mujer	14 847	12 763	2 084
F Proveer trabajo voluntario	5 677	4 243	1 433
Hombre	2 718	1 875	843
Mujer	2 958	2 368	590
Total	84 964	69 211	15 753

Fuente: Instituto Nacional de Estadística e Informática

Cuadro N° 107
MÉTODO HÍBRIDO: VALOR DEL TRABAJO DOMÉSTICO NO REMUNERADO EN RELACIÓN
AL PBI POR LENGUA MATERNA, SEGÚN FUNCIÓN Y SEXO, 2010
 (Porcentaje)

Funciones principales	Lengua materna		
	Total	Castellano	Otra lengua o idioma
A Proveer alojamiento	3,8	3,2	0,6
Hombre	1,5	1,2	0,2
Mujer	2,3	1,9	0,4
B Proveer comidas y refrigerios	6,5	5,0	1,5
Hombre	1,3	1,0	0,3
Mujer	5,2	4,0	1,2
C Proveer vestimenta y cuidados de prendas	2,3	1,9	0,4
Hombre	0,7	0,6	0,1
Mujer	1,6	1,3	0,3
D Proveer gestión y administración del hogar	1,3	1,1	0,3
Hombre	0,6	0,5	0,1
Mujer	0,7	0,6	0,1
E Proveer cuidados de niños y adultos	5,1	4,4	0,7
Hombre	1,6	1,3	0,2
Mujer	3,6	3,1	0,5
F Proveer trabajo voluntario	1,4	1,0	0,3
Hombre	0,7	0,4	0,2
Mujer	0,7	0,6	0,1
Total	20,4	16,6	3,8

Fuente: Instituto Nacional de Estadística e Informática

Cuadro N° 108
MÉTODO HÍBRIDO: VALOR DEL TRABAJO DOMÉSTICO NO REMUNERADO EN RELACIÓN AL
CONSUMO DE LOS HOGARES POR LENGUA MATERNA, SEGÚN FUNCIÓN Y SEXO, 2010
 (Porcentaje)

Funciones principales	Lengua materna		
	Total	Castellano	Otra lengua o idioma
A Proveer alojamiento	6,2	5,2	1,0
Hombre	2,4	2,0	0,4
Mujer	3,8	3,2	0,6
B Proveer comidas y refrigerios	10,6	8,2	2,4
Hombre	2,1	1,6	0,5
Mujer	8,5	6,6	1,9
C Proveer vestimenta y cuidados de prendas	3,7	3,1	0,6
Hombre	1,1	1,0	0,2
Mujer	2,6	2,2	0,4
D Proveer gestión y administración del hogar	2,2	1,7	0,4
Hombre	1,0	0,8	0,2
Mujer	1,2	1,0	0,2
E Proveer cuidados de niños y adultos	8,4	7,2	1,2
Hombre	2,6	2,2	0,4
Mujer	5,8	5,0	0,8
F Proveer trabajo voluntario	2,2	1,7	0,6
Hombre	1,1	0,7	0,3
Mujer	1,2	0,9	0,2
Total	33,3	27,2	6,2

Fuente: Instituto Nacional de Estadística e Informática

Cuadro N° 109
MÉTODO HÍBRIDO: VALOR DEL TRABAJO DOMÉSTICO NO REMUNERADO EN RELACIÓN A LAS
REMUNERACIONES POR LENGUA MATERNA, SEGÚN FUNCIÓN Y SEXO, 2010.
(Porcentaje)

Funciones principales	Lengua materna		
	Total	Castellano	Otra lengua o idioma
A Proveer alojamiento	12,4	10,4	2,0
Hombre	4,8	4,1	0,7
Mujer	7,6	6,4	1,2
B Proveer comidas y refrigerios	21,2	16,4	4,8
Hombre	4,2	3,2	1,0
Mujer	17,1	13,2	3,8
C Proveer vestimenta y cuidados de prendas	7,4	6,2	1,2
Hombre	2,3	1,9	0,4
Mujer	5,2	4,3	0,8
D Proveer gestión y administración del hogar	4,4	3,5	0,9
Hombre	2,0	1,6	0,4
Mujer	2,4	1,9	0,5
E Proveer cuidados de niños y adultos	16,8	14,4	2,4
Hombre	5,1	4,4	0,7
Mujer	11,7	10,0	1,6
F Proveer trabajo voluntario	4,5	3,3	1,1
Hombre	2,1	1,5	0,7
Mujer	2,3	1,9	0,5
Total	66,7	54,4	12,4

Fuente: Instituto Nacional de Estadística e Informática

Cuadro N° 110
MÉTODO ESPECIALISTA: VALOR DEL TRABAJO DOMÉSTICO NO REMUNERADO
POR PRESENCIA DE MENORES EN EL HOGAR, SEGÚN FUNCIÓN Y SEXO, 2010
(Millones de soles)

Funciones principales	Presencia de menores en el hogar				
	Total	Solo menores 6 años	Solo menores 6 a 15 años	Menores ambos grupos de edad	Sin presencia de menores
A Proveer alojamiento	18 242	2 171	5 952	4 337	5 782
Hombre	6 908	687	2 203	1 514	2 503
Mujer	11 334	1 484	3 749	2 823	3 279
B Proveer comidas y refrigerios	32 755	4 021	10 970	8 060	9 704
Hombre	6 255	583	2 026	1 242	2 404
Mujer	26 499	3 437	8 944	6 818	7 301
C Proveer vestimenta y cuidados de prendas	14 439	1 892	4 892	3 786	3 869
Hombre	4 443	486	1 555	906	1 496
Mujer	9 996	1 406	3 337	2 880	2 373
D Proveer gestión y administración del hogar	5 561	698	1 799	1 366	1 699
Hombre	2 518	317	749	608	844
Mujer	3 043	380	1 050	758	855
E Proveer cuidados de niños y adultos	23 980	5 930	5 915	10 750	1 386
Hombre	6 831	1 278	2 178	2 910	465
Mujer	17 149	4 652	3 736	7 840	922
F Proveer trabajo voluntario	6 644	540	2 340	1 257	2 507
Hombre	2 939	240	992	645	1 062
Mujer	3 705	300	1 348	612	1 445
Total	101 621	15 250	31 868	29 556	24 947

Fuente: Instituto Nacional de Estadística e Informática

Cuadro N° 111
MÉTODO ESPECIALISTA: VALOR DEL TRABAJO DOMÉSTICO NO REMUNERADO EN RELACIÓN AL
PBI POR PRESENCIA DE MENORES EN EL HOGAR, SEGÚN FUNCIÓN Y SEXO, 2010.
(Porcentaje)

Funciones principales	Presencia de menores en el hogar				
	Total	Solo menores 6 años	Solo menores 6 a 15 años	Menores ambos grupos de edad	Sin presencia de menores
A Proveer alojamiento	4,4	0,5	1,4	1,0	1,4
Hombre	1,7	0,2	0,5	0,4	0,6
Mujer	2,7	0,4	0,9	0,7	0,8
B Proveer comidas y refrigerios	7,9	1,0	2,6	1,9	2,3
Hombre	1,5	0,1	0,5	0,3	0,6
Mujer	6,4	0,8	2,1	1,6	1,8
C Proveer vestimenta y cuidados de prendas	3,5	0,5	1,2	0,9	0,9
Hombre	1,1	0,1	0,4	0,2	0,4
Mujer	2,4	0,3	0,8	0,7	0,6
D Proveer gestión y administración del hogar	1,3	0,2	0,4	0,3	0,4
Hombre	0,6	0,1	0,2	0,1	0,2
Mujer	0,7	0,1	0,3	0,2	0,2
E Proveer cuidados de niños y adultos	5,8	1,4	1,4	2,6	0,3
Hombre	1,6	0,3	0,5	0,7	0,1
Mujer	4,1	1,1	0,9	1,9	0,2
F Proveer trabajo voluntario	1,6	0,1	0,6	0,3	0,6
Hombre	0,7	0,1	0,2	0,2	0,3
Mujer	0,9	0,1	0,3	0,1	0,3
Total	24,4	3,7	7,6	7,1	6,0

Fuente: Instituto Nacional de Estadística e Informática

Cuadro N° 112
MÉTODO ESPECIALISTA: VALOR DEL TRABAJO DOMÉSTICO NO REMUNERADO EN RELACIÓN AL
CONSUMO DE LOS HOGARES POR PRESENCIA DE MENORES EN EL HOGAR, SEGÚN FUNCIÓN Y SEXO,
2010
(Porcentaje)

Funciones principales	Presencia de menores en el hogar				
	Total	Solo menores 6 años	Solo menores 6 a 15 años	Menores ambos grupos de edad	Sin presencia de menores
A Proveer alojamiento	7,2	0,9	2,3	1,7	2,3
Hombre	2,7	0,3	0,9	0,6	1,0
Mujer	4,4	0,6	1,5	1,1	1,3
B Proveer comidas y refrigerios	12,9	1,6	4,3	3,2	3,8
Hombre	2,5	0,2	0,8	0,5	0,9
Mujer	10,4	1,3	3,5	2,7	2,9
C Proveer vestimenta y cuidados de prendas	5,7	0,7	1,9	1,5	1,5
Hombre	1,7	0,2	0,6	0,4	0,6
Mujer	3,9	0,6	1,3	1,1	0,9
D Proveer gestión y administración del hogar	2,2	0,3	0,7	0,5	0,7
Hombre	1,0	0,1	0,3	0,2	0,3
Mujer	1,2	0,1	0,4	0,3	0,3
E Proveer cuidados de niños y adultos	9,4	2,3	2,3	4,2	0,5
Hombre	2,7	0,5	0,9	1,1	0,2
Mujer	6,7	1,8	1,5	3,1	0,4
F Proveer trabajo voluntario	2,6	0,2	0,9	0,5	1,0
Hombre	1,2	0,1	0,4	0,3	0,4
Mujer	1,5	0,1	0,5	0,2	0,6
Total	39,9	6,0	12,5	11,6	9,8

Fuente: Instituto Nacional de Estadística e Informática

Cuadro N° 113
MÉTODO ESPECIALISTA: VALOR DEL TRABAJO DOMÉSTICO NO REMUNERADO EN RELACIÓN A LAS
REMUNERACIONES POR PRESENCIA DE MENORES EN EL HOGAR, SEGÚN FUNCIÓN Y SEXO, 2010
(Porcentaje)

Funciones principales	Presencia de menores en el hogar				
	Total	Solo menores 6 años	Solo menores 6 a 15 años	Menores ambos grupos de edad	Sin presencia de menores
A Proveer alojamiento	14,3	1,7	4,7	3,4	4,5
Hombre	5,4	0,5	1,7	1,2	2,0
Mujer	8,9	1,2	2,9	2,2	2,6
B Proveer comidas y refrigerios	25,7	3,2	8,6	6,3	7,6
Hombre	4,9	0,5	1,6	1,0	1,9
Mujer	20,8	2,7	7,0	5,4	5,7
C Proveer vestimenta y cuidados de prendas	11,3	1,5	3,8	3,0	3,0
Hombre	3,5	0,4	1,2	0,7	1,2
Mujer	7,8	1,1	2,6	2,3	1,9
D Proveer gestión y administración del hogar	4,4	0,5	1,4	1,1	1,3
Hombre	2,0	0,2	0,6	0,5	0,7
Mujer	2,4	0,3	0,8	0,6	0,7
E Proveer cuidados de niños y adultos	18,8	4,7	4,6	8,4	1,1
Hombre	5,4	1,0	1,7	2,3	0,4
Mujer	13,5	3,7	2,9	6,2	0,7
F Proveer trabajo voluntario	5,2	0,4	1,8	1,0	2,0
Hombre	2,3	0,2	0,8	0,5	0,8
Mujer	2,9	0,2	1,1	0,5	1,1
Total	79,8	12,0	25,0	23,2	19,6

Fuente: Instituto Nacional de Estadística e Informática

Cuadro N° 114
MÉTODO GENERALISTA: VALOR DEL TRABAJO DOMÉSTICO NO REMUNERADO
POR PRESENCIA DE MENORES EN EL HOGAR, SEGÚN FUNCIÓN Y SEXO, 2010
(Millones de soles)

Funciones principales	Presencia de menores en el hogar				
	Total	Solo menores 6 años	Solo menores 6 a 15 años	Menores ambos grupos de edad	Sin presencia de menores
A Proveer alojamiento	14 820	1 783	4 870	3 513	4 654
Hombre	5 303	530	1 723	1 126	1 924
Mujer	9 517	1 253	3 147	2 387	2 730
B Proveer comidas y refrigerios	25 954	3 186	8 692	6 386	7 690
Hombre	4 957	462	1 606	984	1 905
Mujer	20 998	2 723	7 087	5 402	5 785
C Proveer vestimenta y cuidados de prendas	9 476	1 241	3 211	2 485	2 539
Hombre	2 916	319	1 021	595	982
Mujer	6 560	923	2 190	1 890	1 557
D Proveer gestión y administración del hogar	4 267	529	1 390	1 056	1 291
Hombre	1 887	233	563	453	637
Mujer	2 380	296	827	603	654
E Proveer cuidados de niños y adultos	12 702	3 089	3 195	5 648	770
Hombre	3 632	668	1 171	1 533	260
Mujer	9 070	2 421	2 024	4 115	510
F Proveer trabajo voluntario	3 643	297	1 281	683	1 383
Hombre	1 504	113	516	319	557
Mujer	2 139	184	765	364	826
Total	70 862	10 125	22 639	19 771	18 327

Fuente: Instituto Nacional de Estadística e Informática

Cuadro N° 115
MÉTODO GENERALISTA: VALOR DEL TRABAJO DOMÉSTICO NO REMUNERADO EN RELACIÓN AL
PBI POR PRESENCIA DE MENORES EN EL HOGAR, SEGÚN FUNCIÓN Y SEXO, 2010
(Porcentaje)

Funciones principales	Presencia de menores en el hogar				
	Total	Solo menores 6 años	Solo menores 6 a 15 años	Menores ambos grupos de edad	Sin presencia de menores
A Proveer alojamiento	3,6	0,4	1,2	0,8	1,1
Hombre	1,3	0,1	0,4	0,3	0,5
Mujer	2,3	0,3	0,8	0,6	0,7
B Proveer comidas y refrigerios	6,2	0,8	2,1	1,5	1,8
Hombre	1,2	0,1	0,4	0,2	0,5
Mujer	5,0	0,7	1,7	1,3	1,4
C Proveer vestimenta y cuidados de prendas	2,3	0,3	0,8	0,6	0,6
Hombre	0,7	0,1	0,2	0,1	0,2
Mujer	1,6	0,2	0,5	0,5	0,4
D Proveer gestión y administración del hogar	1,0	0,1	0,3	0,3	0,3
Hombre	0,5	0,1	0,1	0,1	0,2
Mujer	0,6	0,1	0,2	0,1	0,2
E Proveer cuidados de niños y adultos	3,0	0,7	0,8	1,4	0,2
Hombre	0,9	0,2	0,3	0,4	0,1
Mujer	2,2	0,6	0,5	1,0	0,1
F Proveer trabajo voluntario	0,9	0,1	0,3	0,2	0,3
Hombre	0,4	0,0	0,1	0,1	0,1
Mujer	0,5	0,0	0,2	0,1	0,2
Total	17,0	2,4	5,4	4,7	4,4

Fuente: Instituto Nacional de Estadística e Informática

Cuadro N° 116
MÉTODO GENERALISTA: VALOR DEL TRABAJO DOMÉSTICO NO REMUNERADO EN RELACIÓN AL CONSUMO
DE LOS HOGARES POR PRESENCIA DE MENORES EN EL HOGAR, SEGÚN FUNCIÓN Y SEXO, 2010
(Porcentaje)

Funciones principales	Presencia de menores en el hogar				
	Total	Solo menores 6 años	Solo menores 6 a 15 años	Menores ambos grupos de edad	Sin presencia de menores
A Proveer alojamiento	5,8	0,7	1,9	1,4	1,8
Hombre	2,1	0,2	0,7	0,4	0,8
Mujer	3,7	0,5	1,2	0,9	1,1
B Proveer comidas y refrigerios	10,2	1,3	3,4	2,5	3,0
Hombre	1,9	0,2	0,6	0,4	0,7
Mujer	8,2	1,1	2,8	2,1	2,3
C Proveer vestimenta y cuidados de prendas	3,7	0,5	1,3	1,0	1,0
Hombre	1,1	0,1	0,4	0,2	0,4
Mujer	2,6	0,4	0,9	0,7	0,6
D Proveer gestión y administración del hogar	1,7	0,2	0,5	0,4	0,5
Hombre	0,7	0,1	0,2	0,2	0,3
Mujer	0,9	0,1	0,3	0,2	0,3
E Proveer cuidados de niños y adultos	5,0	1,2	1,3	2,2	0,3
Hombre	1,4	0,3	0,5	0,6	0,1
Mujer	3,6	1,0	0,8	1,6	0,2
F Proveer trabajo voluntario	1,4	0,1	0,5	0,3	0,5
Hombre	0,6	0,0	0,2	0,1	0,2
Mujer	0,8	0,1	0,3	0,1	0,3
Total	27,8	4,0	8,9	7,8	7,2

Fuente: Instituto Nacional de Estadística e Informática

Cuadro N° 117
MÉTODO GENERALISTA: VALOR DEL TRABAJO DOMÉSTICO NO REMUNERADO EN RELACIÓN A LAS
REMUNERACIONES POR PRESENCIA DE MENORES EN EL HOGAR, SEGÚN FUNCIÓN Y SEXO, 2010
(Porcentaje)

Funciones principales	Presencia de menores en el hogar				
	Total	Menores de 6 años	De 6 a 15 años	Menores ambos grupos de edad	Sin presencia de menores
A Proveer alojamiento	11,6	1,4	3,8	2,8	3,7
Hombre	4,2	0,4	1,4	0,9	1,5
Mujer	7,5	1,0	2,5	1,9	2,1
B Proveer comidas y refrigerios	20,4	2,5	6,8	5,0	6,0
Hombre	3,9	0,4	1,3	0,8	1,5
Mujer	16,5	2,1	5,6	4,2	4,5
C Proveer vestimenta y cuidados de prendas	7,4	1,0	2,5	2,0	2,0
Hombre	2,3	0,3	0,8	0,5	0,8
Mujer	5,2	0,7	1,7	1,5	1,2
D Proveer gestión y administración del hogar	3,4	0,4	1,1	0,8	1,0
Hombre	1,5	0,2	0,4	0,4	0,5
Mujer	1,9	0,2	0,6	0,5	0,5
E Proveer cuidados de niños y adultos	10,0	2,4	2,5	4,4	0,6
Hombre	2,9	0,5	0,9	1,2	0,2
Mujer	7,1	1,9	1,6	3,2	0,4
F Proveer trabajo voluntario	2,9	0,2	1,0	0,5	1,1
Hombre	1,2	0,1	0,4	0,3	0,4
Mujer	1,7	0,1	0,6	0,3	0,6
Total	55,6	8,0	17,8	15,5	14,4

Fuente: Instituto Nacional de Estadística e Informática

Cuadro N° 118
MÉTODO HÍBRIDO: VALOR DEL TRABAJO DOMÉSTICO NO REMUNERADO POR PRESENCIA DE MENORES
EN EL HOGAR, SEGÚN FUNCIÓN Y SEXO, 2010
(Millones de soles)

Funciones principales	Presencia de menores en el hogar				
	Total	Solo menores 6 años	Solo menores 6 a 15 años	Menores ambos grupos de edad	Sin presencia de menores
A Proveer alojamiento	15 825	1 889	5 132	3 786	5 019
Hombre	6 139	616	1 938	1 367	2 218
Mujer	9 686	1 273	3 193	2 418	2 801
B Proveer comidas y refrigerios	27 046	3 308	9 061	6 652	8 025
Hombre	5 333	502	1 726	1 075	2 031
Mujer	21 713	2 806	7 335	5 577	5 994
C Proveer vestimenta y cuidados de prendas	9 476	1 241	3 211	2 485	2 539
Hombre	2 916	319	1 021	595	982
Mujer	6 560	923	2 190	1 890	1 557
D Proveer gestión y administración del hogar	5 561	698	1 799	1 366	1 699
Hombre	2 518	317	749	608	844
Mujer	3 043	380	1 050	758	855
E Proveer cuidados de niños y adultos	21 379	4 955	5 686	9 355	1 382
Hombre	6 532	1 164	2 145	2 759	464
Mujer	14 847	3 791	3 542	6 597	918
F Proveer trabajo voluntario	5 677	469	2 008	1 180	2 020
Hombre	2 718	236	925	631	926
Mujer	2 958	233	1 083	549	1 094
Total	84 964	12 561	26 896	24 824	20 684

Fuente: Instituto Nacional de Estadística e Informática

Cuadro N° 119
MÉTODO HÍBRIDO: VALOR DEL TRABAJO DOMÉSTICO NO REMUNERADO EN RELACIÓN
AL PBI POR PRESENCIA DE MENORES EN EL HOGAR, SEGÚN FUNCIÓN Y SEXO, 2010
(Porcentaje)

Funciones principales	Presencia de menores en el hogar				
	Total	Solo menores 6 años	Solo menores 6 a 15 años	Menores ambos grupos de edad	Sin presencia de menores
A Proveer alojamiento	3,8	0,5	1,2	0,9	1,2
Hombre	1,5	0,1	0,5	0,3	0,5
Mujer	2,3	0,3	0,8	0,6	0,7
B Proveer comidas y refrigerios	6,5	0,8	2,2	1,6	1,9
Hombre	1,3	0,1	0,4	0,3	0,5
Mujer	5,2	0,7	1,8	1,3	1,4
C Proveer vestimenta y cuidados de prendas	2,3	0,3	0,8	0,6	0,6
Hombre	0,7	0,1	0,2	0,1	0,2
Mujer	1,6	0,2	0,5	0,5	0,4
D Proveer gestión y administración del hogar	1,3	0,2	0,4	0,3	0,4
Hombre	0,6	0,1	0,2	0,1	0,2
Mujer	0,7	0,1	0,3	0,2	0,2
E Proveer cuidados de niños y adultos	5,1	1,2	1,4	2,2	0,3
Hombre	1,6	0,3	0,5	0,7	0,1
Mujer	3,6	0,9	0,8	1,6	0,2
F Proveer trabajo voluntario	1,4	0,1	0,5	0,3	0,5
Hombre	0,7	0,1	0,2	0,2	0,2
Mujer	0,7	0,1	0,3	0,1	0,3
Total	20,4	3,0	6,5	6,0	5,0

Fuente: Instituto Nacional de Estadística e Informática

Cuadro N° 120
MÉTODO HÍBRIDO: VALOR DEL TRABAJO DOMÉSTICO NO REMUNERADO EN RELACIÓN AL CONSUMO DE
LOS HOGARES POR PRESENCIA DE MENORES EN EL HOGAR, SEGÚN FUNCIÓN Y SEXO, 2010
(Porcentaje)

Funciones principales	Presencia de menores en el hogar				
	Total	Solo menores 6 años	Solo menores 6 a 15 años	Menores ambos grupos de edad	Sin presencia de menores
A Proveer alojamiento	6,2	0,7	2,0	1,5	2,0
Hombre	2,4	0,2	0,8	0,5	0,9
Mujer	3,8	0,5	1,3	0,9	1,1
B Proveer comidas y refrigerios	10,6	1,3	3,6	2,6	3,1
Hombre	2,1	0,2	0,7	0,4	0,8
Mujer	8,5	1,1	2,9	2,2	2,4
C Proveer vestimenta y cuidados de prendas	3,7	0,5	1,3	1,0	1,0
Hombre	1,1	0,1	0,4	0,2	0,4
Mujer	2,6	0,4	0,9	0,7	0,6
D Proveer gestión y administración del hogar	2,2	0,3	0,7	0,5	0,7
Hombre	1,0	0,1	0,3	0,2	0,3
Mujer	1,2	0,1	0,4	0,3	0,3
E Proveer cuidados de niños y adultos	8,4	1,9	2,2	3,7	0,5
Hombre	2,6	0,5	0,8	1,1	0,2
Mujer	5,8	1,5	1,4	2,6	0,4
F Proveer trabajo voluntario	2,2	0,2	0,8	0,5	0,8
Hombre	1,1	0,1	0,4	0,2	0,4
Mujer	1,2	0,1	0,4	0,2	0,4
Total	33,3	4,9	10,6	9,7	8,1

Fuente: Instituto Nacional de Estadística e Informática

Cuadro N° 121
MÉTODO HÍBRIDO: VALOR DEL TRABAJO DOMÉSTICO NO REMUNERADO EN RELACIÓN A LAS
REMUNERACIONES POR PRESENCIA DE MENORES EN EL HOGAR, SEGÚN FUNCIÓN Y SEXO, 2010
(Porcentaje)

Funciones principales	Presencia de menores en el hogar				
	Total	Solo menores 6 años	Solo menores 6 a 15 años	Menores ambos grupos de edad	Sin presencia de menores
A Proveer alojamiento	12,4	1,5	4,0	3,0	3,9
Hombre	4,8	0,5	1,5	1,1	1,7
Mujer	7,6	1,0	2,5	1,9	2,2
B Proveer comidas y refrigerios	21,2	2,6	7,1	5,2	6,3
Hombre	4,2	0,4	1,4	0,8	1,6
Mujer	17,1	2,2	5,8	4,4	4,7
C Proveer vestimenta y cuidados de prendas	7,4	1,0	2,5	2,0	2,0
Hombre	2,3	0,3	0,8	0,5	0,8
Mujer	5,2	0,7	1,7	1,5	1,2
D Proveer gestión y administración del hogar	4,4	0,5	1,4	1,1	1,3
Hombre	2,0	0,2	0,6	0,5	0,7
Mujer	2,4	0,3	0,8	0,6	0,7
E Proveer cuidados de niños y adultos	16,8	3,9	4,5	7,3	1,1
Hombre	5,1	0,9	1,7	2,2	0,4
Mujer	11,7	3,0	2,8	5,2	0,7
F Proveer trabajo voluntario	4,5	0,4	1,6	0,9	1,6
Hombre	2,1	0,2	0,7	0,5	0,7
Mujer	2,3	0,2	0,9	0,4	0,9
Total	66,7	9,9	21,1	19,5	16,2

Fuente: Instituto Nacional de Estadística e Informática

Horas de trabajo

4.2

Cuadro N° 1
PERÚ 2010: HORAS A LA SEMANA DEDICADAS AL TRABAJO DOMÉSTICO NO REMUNERADO
POR ÁREA DE RESIDENCIA, SEGÚN FUNCIÓN Y SEXO
(Millones de horas)

Funciones principales	Área de residencia		
	Total	Urbano	Rural
A Proveer alojamiento	114	87	27
Hombre	41	31	10
Mujer	73	57	17
B Proveer comidas y refrigerios	200	137	62
Hombre	38	26	12
Mujer	161	111	50
C Proveer vestimenta y cuidados de prendas	73	56	17
Hombre	22	17	5
Mujer	50	39	12
D Proveer gestión y administración del hogar	33	25	8
Hombre	15	11	4
Mujer	18	14	4
E Proveer cuidados de niños y adultos	98	76	22
Hombre	28	21	7
Mujer	70	55	14
F Proveer trabajo voluntario	28	19	9
Hombre	12	7	5
Mujer	16	12	4
Total	545	401	144

Fuente: Instituto Nacional de Estadística e Informática

Cuadro N° 2
PERÚ 2010: HORAS A LA SEMANA DEDICADAS AL TRABAJO DOMÉSTICO NO REMUNERADO POR REGIÓN NATURAL,
SEGÚN FUNCIÓN Y SEXO
(Millones de horas)

Funciones principales	Región natural				
	Total	Costa*	Sierra	Selva	Lima Metropolitana
A Proveer alojamiento	114	30	35	12	36
Hombre	41	11	13	4	13
Mujer	73	20	22	8	24
B Proveer comidas y refrigerios	200	46	75	24	54
Hombre	38	8	14	4	12
Mujer	161	38	61	20	43
C Proveer vestimenta y cuidados de prendas	73	18	22	9	24
Hombre	22	5	7	2	8
Mujer	50	13	15	7	16
D Proveer gestión y administración del hogar	33	7	11	4	11
Hombre	15	3	5	2	4
Mujer	18	4	6	2	6
E Proveer cuidados de niños y adultos	98	25	26	14	33
Hombre	28	7	9	4	9
Mujer	70	18	18	10	24
F Proveer trabajo voluntario	28	5	10	4	8
Hombre	12	2	5	2	3
Mujer	16	3	5	2	6
Total	545	132	180	67	166

* Nota: No incluye Lima Metropolitana.

Fuente: Instituto Nacional de Estadística e Informática

Cuadro N° 3
PERÚ 2010: HORAS A LA SEMANA DEDICADAS AL TRABAJO DOMÉSTICO NO REMUNERADO POR GRUPOS DE EDAD,
SEGÚN FUNCIÓN Y SEXO
 (Millones de horas)

Funciones principales	Grupos de edad						
	Total	De 12 a 19 años	De 20 a 29 años	De 30 a 39 años	De 40 a 49 años	De 50 a 59 años	De 60 y más años
A Proveer alojamiento	114	20	24	23	18	14	15
Hombre	41	9	9	7	6	5	6
Mujer	73	11	15	16	12	9	9
B Proveer comidas y refrigerios	200	23	39	45	37	27	29
Hombre	38	6	7	7	6	5	7
Mujer	161	16	32	38	31	22	23
C Proveer vestimenta y cuidados de prendas	73	14	18	16	11	7	7
Hombre	22	6	6	4	3	2	2
Mujer	50	8	12	12	9	5	5
D Proveer gestión y administración del hogar	33	2	6	8	7	5	5
Hombre	15	1	3	3	3	2	2
Mujer	18	1	3	5	4	3	3
E Proveer cuidados de niños y adultos	98	13	28	31	15	6	5
Hombre	28	5	5	9	5	2	2
Mujer	70	8	23	22	10	3	3
F Proveer trabajo voluntario	28	4	5	5	5	5	5
Hombre	12	2	2	2	2	2	2
Mujer	16	2	3	3	3	3	2
Total	545	75	120	128	93	63	66

Fuente: Instituto Nacional de Estadística e Informática

Cuadro N° 4
PERÚ 2010: HORAS A LA SEMANA DEDICADAS AL TRABAJO DOMÉSTICO NO REMUNERADO POR ESTADO CIVIL,
SEGÚN FUNCIÓN Y SEXO
 (Millones de horas)

Funciones principales	Estado civil						
	Total	Conviviente	Separada(o)	Casada(o)	Viuda(o)	Divorciada(o)	Soltera(o)
A Proveer alojamiento	114	28	7	34	5	0	39
Hombre	41	8	2	11	1	0	18
Mujer	73	20	6	22	4	0	21
B Proveer comidas y refrigerios	200	59	14	69	12	1	46
Hombre	38	8	2	12	2	0	14
Mujer	161	50	12	57	10	1	32
C Proveer vestimenta y cuidados de prendas	73	19	5	20	3	0	27
Hombre	22	4	1	5	0	0	12
Mujer	50	15	4	15	2	0	15
D Proveer gestión y administración del hogar	33	10	2	12	2	0	6
Hombre	15	4	1	6	0	0	3
Mujer	18	5	2	7	1	0	3
E Proveer cuidados de niños y adultos	98	38	6	30	2	0	22
Hombre	28	10	1	9	0	0	8
Mujer	70	28	6	21	1	0	14
F Proveer trabajo voluntario	28	6	2	11	2	0	7
Hombre	12	2	0	5	0	0	3
Mujer	16	3	2	6	1	0	4
Total	545	158	37	176	25	2	147

Fuente: Instituto Nacional de Estadística e Informática

Cuadro N° 5
PERÚ 2010: HORAS A LA SEMANA DEDICADAS AL TRABAJO DOMÉSTICO NO REMUNERADO
POR TAMAÑO DEL HOGAR, SEGÚN FUNCIÓN Y SEXO
(Millones de horas)

Funciones principales	Tamaño del hogar						
	Total	1	2	3	4	5	6 o más
A Proveer alojamiento	114	5	12	20	25	23	28
Hombre	41	3	4	7	9	8	10
Mujer	73	2	8	14	17	15	18
B Proveer comidas y refrigerios	200	8	24	37	45	39	47
Hombre	38	4	5	7	8	7	7
Mujer	161	4	19	30	37	32	40
C Proveer vestimenta y cuidados de prendas	73	2	6	12	16	15	21
Hombre	22	1	2	4	5	5	6
Mujer	50	1	4	9	12	10	15
D Proveer gestión y administración del hogar	33	2	4	6	8	6	7
Hombre	15	1	2	2	3	3	3
Mujer	18	1	2	3	4	3	4
E Proveer cuidados de niños y adultos	98	0	3	12	25	23	34
Hombre	28	0	1	3	8	7	9
Mujer	70	0	2	9	17	16	25
F Proveer trabajo voluntario	28	2	3	6	6	5	6
Hombre	12	1	1	2	2	2	3
Mujer	16	1	2	3	4	2	4
Total	545	19	53	93	125	111	144

Fuente: Instituto Nacional de Estadística e Informática

Cuadro N° 6
PERÚ 2010: HORAS A LA SEMANA DEDICADAS AL TRABAJO DOMÉSTICO NO REMUNERADO
POR SEXO DEL JEFE DEL HOGAR, SEGÚN FUNCIÓN Y SEXO
(Millones de horas)

Funciones principales	Sexo del jefe del hogar		
	Total	Hombre	Mujer
A Proveer alojamiento	114	86	28
Hombre	41	34	7
Mujer	73	52	21
B Proveer comidas y refrigerios	200	152	48
Hombre	38	32	6
Mujer	161	120	42
C Proveer vestimenta y cuidados de prendas	73	55	18
Hombre	22	18	4
Mujer	50	37	13
D Proveer gestión y administración del hogar	33	25	8
Hombre	15	13	2
Mujer	18	12	6
E Proveer cuidados de niños y adultos	98	76	21
Hombre	28	23	4
Mujer	70	53	17
F Proveer trabajo voluntario	28	21	7
Hombre	12	10	2
Mujer	16	11	5
Total	545	415	129

Fuente: Instituto Nacional de Estadística e Informática

Cuadro N° 7
PERÚ 2010: HORAS A LA SEMANA DEDICADAS AL TRABAJO DOMÉSTICO NO REMUNERADO POR NIVEL EDUCATIVO,
SEGÚN FUNCIÓN Y SEXO
(Millones de horas)

Funciones principales	Nivel educativo				
	Total	Sin nivel	Inicial y primaria	Secundaria	Superior
A Proveer alojamiento	114	6	31	52	25
Hombre	41	1	10	20	10
Mujer	73	5	21	32	15
B Proveer comidas y refrigerios	200	18	67	80	35
Hombre	38	2	10	17	9
Mujer	161	16	56	63	26
C Proveer vestimenta y cuidados de prendas	73	4	19	34	17
Hombre	22	0	4	11	6
Mujer	50	3	14	22	11
D Proveer gestión y administración del hogar	33	2	9	14	8
Hombre	15	0	4	6	4
Mujer	18	1	5	7	4
E Proveer cuidados de niños y adultos	98	3	25	47	24
Hombre	28	1	6	14	8
Mujer	70	2	19	33	16
F Proveer trabajo voluntario	28	2	9	11	5
Hombre	12	0	4	5	2
Mujer	16	2	5	6	3
Total	545	35	159	237	114

Fuente: Instituto Nacional de Estadística e Informática

Cuadro N° 8
PERÚ 2010: HORAS A LA SEMANA DEDICADAS AL TRABAJO DOMÉSTICO NO REMUNERADO
POR RELACIÓN DE PARENTESCO CON EL JEFE DEL HOGAR, SEGÚN FUNCIÓN Y SEXO
(Millones de horas)

Funciones principales	Relación de parentesco con el jefe del hogar					
	Total	Jefa / Jefe	Esposo (a)	Hija(o) / Hijastra (o)	Otra (o) pariente	Otra (o) no pariente
A Proveer alojamiento	114	34	35	34	10	0
Hombre	41	22	1	15	4	0
Mujer	73	12	35	20	6	0
B Proveer comidas y refrigerios	200	52	93	41	14	0
Hombre	38	24	1	10	3	0
Mujer	161	28	92	30	11	0
C Proveer vestimenta y cuidados de prendas	73	17	24	25	7	0
Hombre	22	10	0	10	3	0
Mujer	50	7	24	15	5	0
D Proveer gestión y administración del hogar	33	15	10	5	2	0
Hombre	15	10	0	3	1	0
Mujer	18	5	10	3	1	0
E Proveer cuidados de niños y adultos	98	25	37	27	9	0
Hombre	28	16	0	8	3	0
Mujer	70	8	36	18	6	0
F Proveer trabajo voluntario	28	11	8	6	2	0
Hombre	12	8	0	3	1	0
Mujer	16	4	8	3	2	0
Total	545	154	208	138	45	1

Fuente: Instituto Nacional de Estadística e Informática

Cuadro N° 9
PERÚ 2010: HORAS A LA SEMANA DEDICADAS AL TRABAJO DOMÉSTICO NO REMUNERADO
POR LENGUA MATERNA, SEGÚN FUNCIÓN Y SEXO
(Millones de horas)

Funciones principales	Lengua materna		
	Total	Castellano	Otra lengua o idioma
A Proveer alojamiento	114	96	18
Hombre	41	34	6
Mujer	73	61	12
B Proveer comidas y refrigerios	200	155	45
Hombre	38	29	9
Mujer	161	126	36
C Proveer vestimenta y cuidados de prendas	73	61	12
Hombre	22	19	4
Mujer	50	42	8
D Proveer gestión y administración del hogar	33	26	7
Hombre	15	12	3
Mujer	18	15	4
E Proveer cuidados de niños y adultos	98	84	14
Hombre	28	24	4
Mujer	70	60	10
F Proveer trabajo voluntario	28	22	6
Hombre	12	8	3
Mujer	16	14	3
Total	545	444	101

Fuente: Instituto Nacional de Estadística e Informática

Cuadro N° 10
PERÚ 2010: HORAS A LA SEMANA DEDICADAS AL TRABAJO DOMÉSTICO NO REMUNERADO
POR PRESENCIA DE MENORES EN EL HOGAR, SEGÚN FUNCIÓN Y SEXO
(Millones de horas)

Funciones principales	Presencia de menores en el hogar				
	Total	Solo menores 6 años	Solo menores 6 a 15 años	Menores ambos grupos de edad	Sin presencia de menores
A Proveer alojamiento	114	14	37	27	36
Hombre	41	4	13	9	15
Mujer	73	10	24	18	21
B Proveer comidas y refrigerios	200	24	67	49	59
Hombre	38	4	12	8	15
Mujer	161	21	54	42	44
C Proveer vestimenta y cuidados de prendas	73	10	25	19	20
Hombre	22	2	8	5	8
Mujer	50	7	17	15	12
D Proveer gestión y administración del hogar	33	4	11	8	10
Hombre	15	2	4	3	5
Mujer	18	2	6	5	5
E Proveer cuidados de niños y adultos	98	24	25	43	6
Hombre	28	5	9	12	2
Mujer	70	19	16	32	4
F Proveer trabajo voluntario	28	2	10	5	11
Hombre	12	1	4	2	4
Mujer	16	1	6	3	6
Total	545	78	174	152	141

Fuente: Instituto Nacional de Estadística e Informática

Anexos



ANEXO 1
ACTIVIDADES DE LOS HOGARES SEGÚN LA ENCUESTA NACIONAL DE USO DEL TIEMPO (ENUT) 2010

Cód.	Descripción de la actividad del ENUT
A0	Necesidades personales
A1	Dormir
A2	Comer sus alimentos
A3	Realizar su higiene y arreglo personal
A4	Acudir a una consulta médica, realizar sus análisis clínicos, estudios médicos
A5	Asistir a terapias o rehabilitación
A6	Recuperarse en cama por presentar algún síntoma, malestar o enfermedad
B0	Actividades educativas
B1	Asistir a clases en centro educativo o programa de educación básica o superior
B2	Estudiar o realizar tareas escolares o universitarias, en su vivienda, biblioteca u otro lugar
B3	Recibir clases particulares de nivelación o afianzamiento
B4	Asistir a cursos de alfabetización, a cursos en un CETPRO, CENECAPE, academia u otros
B5	Estudiar o realizar tareas del CETPRO, CENECAPE, academia, etc. en su vivienda
B6	Asistir a talleres de capacitación, seminarios, conferencias, etc. de carácter educativo
B7	Trasladarse (ida y vuelta) a centros de enseñanza
C0	Actividades culinarias
C1	Preparar o cocinar el desayuno, almuerzo, lonche y/o cena para los miembros del hogar
C2	Calentar o servir los alimentos, poner y levantar los platos
C3	Realizar con horas o días de anticipación la preparación previa de alimentos
C4	Lavar y limpiar el lugar donde se preparan los alimentos
C5	Llevar alimentos a algún miembro del hogar
C6	Recolectar leña, bosta, carbón para cocinar los alimentos de su hogar
C7	Encender la leña, bosta, carbón, etc. para cocinar los alimentos de su hogar
C8	Preparar alimentos que se puedan almacenar uno o más días, para consumo exclusivo del hogar
D0	Aseo de la vivienda
D1	Tender las camas, ordenar las habitaciones o recoger lo utilizado para dormir
D2	Limpiar o lavar el baño o letrina (incluye lavar el inodoro o bacín)
D3	Hacer la limpieza general de la vivienda, como barrer o trapear pisos, etc. de los ambientes interiores o exteriores
D4	Hacer el arreglo general de la vivienda como acomodar, ordenar o recoger juguetes, libros, papeles, adornos, etc.
D5	Realizar trabajos de jardinería como: plantar, regar, podar, abonar, etc.
D6	Acomodar, quemar, enterrar o botar la basura
D7	Acarrear agua para uso del hogar o almacenarla
D8	Limpiar o lavar algún vehículo del hogar como automóvil, moto, carreta, bicicleta, bote, acémila, etc.
D9	Alimentar, bañar o limpiar el lugar donde duerme o vive su mascota (perro, gato, peces, pájaros, etc.)
E0	Cuidado y confección de ropa
E1	Lavar su ropa o la de algún miembro del hogar
E2	Planchar su ropa o la de algún miembro del hogar
E3	Acomodar, guardar su ropa o la de algún miembro del hogar en su lugar después de haber sido lavada o planchada
E4	Llevar o recoger su ropa o la de algún miembro del hogar de la lavandería
E5	Realizar el lustrado, lavado o reparación de su calzado y/o cartera de cuero, o de algún miembro del hogar
E6	Tejer, hilar, bordar, confeccionar o remendar prendas de vestir para Ud. o de algún miembro del hogar

Continúa...

ANEXO 1
ACTIVIDADES DE LOS HOGARES SEGÚN LA ENCUESTA NACIONAL DE USO DEL TIEMPO (ENUT) 2010

Cód.	Descripción de la actividad del ENUT
F0	Reparación, construcción y mantenimiento en la vivienda
F1	Supervisar alguna reparación eléctrica, de gasfitería, trabajos de albañilería de su vivienda
F2	Efectuar alguna reparación eléctrica, de gasfitería, trabajo menor de albañilería, etc. en su vivienda
F3	Efectuar algún tipo de construcción como modificación o ampliación de su vivienda
F4	Efectuar la reparación de algún artefacto electrodoméstico, equipo, mueble o vehículo del hogar o de alguno de sus miembros
F5	Llevar a reparar algún artefacto electrodoméstico, equipo, mueble o vehículo del hogar o de alguno de sus miembros
F6	Hacer algún mueble, artesanía, adorno u otro tipo de enseres de utilidad para el hogar
G0	Cuidado de bebés, niñas, niños y adolescentes
G1	Dar de amamantar a algún recién nacido o bebe
G2	Dar de comer a algún bebe, niña o niño del hogar
G3	Bañar, vestir y/o cambiar el pañal a algún bebe, niña o niño del hogar
G4	Jugar, contar o leer cuentos a alguna niña o niño del hogar
G5	Estar pendiente de algún bebe, niña o niño del hogar, mientras Ud. hacia otras cosas
G6	Ayudar a realizar las tareas escolares de alguna niña, niño o adolescente del hogar
G7	Estar pendiente de las tareas escolares de alguna niña, niño o adolescente del hogar, mientras Ud. hacia otra cosa
G8	Asistir a reuniones, festejos u otras actividades realizadas por el centro educativo al que asiste alguna niña, niño o adolescente del hogar
G9	Practicarle alguna terapia a un bebe, niña, niño o adolescente del hogar para que supere una dificultad física o mental
H0	Cuidado de miembros del hogar que presentaron algún síntoma, malestar o enfermedad
H1	Cuidar a algún miembro del hogar que presentó algún síntoma, malestar o enfermedad
H2	Llevar, recoger o acompañar a algún miembro del hogar al hospital, clínica o consultorio particular, etc.
H3	Llevar, recoger o acompañar a algún miembro del hogar a sesiones de terapia física, médica ó psicológica
H4	Preparar remedios caseros para curar algún malestar, síntoma o enfermedad de algún miembro del hogar
I0	Compras para el hogar
I1	Realizar la compra o trueque de alimentos u otros productos para el hogar, para la semana, la quincena o el mes
I2	Realizar compras diarias o pequeñas de alimentos u otros productos para el hogar
I3	Comprar medicinas, hierbas o ingredientes para remedios caseros, para usted o algún miembro del hogar
I4	Comprar o acompañar a comprar a algún miembro del hogar útiles escolares para Ud. u otro miembro del hogar
I5	Comprar o acompañar a comprar a algún miembro del hogar ropa o calzado para Ud. u otro miembro del hogar
I6	Comprar vajillas, utensilios, artefactos electrodomésticos, equipos u otro tipo de equipamiento
I7	Comprar piezas de repuestos para artefactos electrodomésticos, equipos u otro tipo de equipamiento
I8	Comprar algún automóvil, motocicleta y/o bicicleta para el hogar o para algún miembro del hogar
I9	Comprar piezas de repuestos y accesorios para vehículos del hogar como: automóvil, motocicleta, bicicleta
J0	Gerencia y organización del hogar
J1	Dirigir o supervisar los quehaceres cotidianos del hogar como el qué comer, el lavado de la ropa, etc.
J2	Llevar las cuentas de los gastos e ingresos, así como el presupuesto del hogar
J3	Realizar pagos a centro de estudios al que asiste algún miembro del hogar
J4	Realizar pagos por algún tipo de servicio como: agua, electricidad, teléfono, impuestos, arbitrios u otros similares
J5	Realizar trámites para Ud. o algún miembro del hogar para obtener DNI, partida de nacimiento o matrimonio, etc.
J6	Realizar trámites para obtener préstamos de dinero, algún tipo de servicio en la vivienda u otro tipo de trámites similares
J7	Realizar el envío o recojo de encomiendas, cartas, giros, etc.
J8	Realizar el cobro del subsidio de algún programa social como Juntos u otro

Continúa...

ANEXO 1
ACTIVIDADES DE LOS HOGARES SEGÚN LA ENCUESTA NACIONAL DE USO DEL TIEMPO (ENUT) 2010

Cód.	Descripción de la actividad del ENUT
J0	Gerencia y organización del hogar
J9	Encargarse de la seguridad del hogar, cerrando puertas y ventanas por la noche o al salir de la vivienda
J10	Estar pendiente de la entrega de algún servicio como: el gas, el agua, el recojo de la basura u otro tipo de entrega
J11	Llevar a algún miembro del hogar al PRONOEI, cuna guardería, wawawasi, centro educativo, centro de trabajo, etc.
J12	Recoger a algún miembro del hogar del PRONOEI, cuna guardería, wawawasi, centro educativo, centro de trabajo, etc.
J13	Buscar vivienda para alquilar o comprar vivienda para su hogar o mudarse de casa
K0	Familia y sociabilidad
K1	Ver televisión con otros miembros del hogar, sin realizar ninguna actividad
K2	Compartir tiempo con otros miembros del hogar de manera exclusiva realizando actividades recreativas dentro de la vivienda
K3	Compartir tiempo con otros miembros del hogar o familiares, durante paseos, o al ir al cine, teatro, video pub, karaoke, etc.
K4	Compartir tiempo con otros miembros del hogar y familiares que visitaron su hogar y/o visitando a familiares de otro hogar
K5	Asistir con otros miembros del hogar o familiares a cumpleaños, funerales, velorios o rezos para un difunto
K6	Chatear por Internet, conversar y/o enviar mensajes de texto por teléfono a otros miembros del hogar o familiares
L0	Tiempo libre
L1	Ver televisión usted solo, sin realizar ninguna otra actividad
L2	Leer libros, revistas, periódicos, etc. sin realizar ninguna otra actividad
L3	Salir a la calle, plaza de armas, etc., con amigas(os) para caminar, conversar u otros
L4	Conversar o enviar mensajes por teléfono a amigas o amigos
L5	Practicar con algún instrumento musical o realizar alguna actividad artística como: pintar cuadros, danzar, etc.
L6	Descansar sin hacer nada o mientras escucha radio
L7	Navegar, chatear por internet, jugar en la computadora, jugar nintendo, etc.
L8	Asistir al gimnasio o recibir clases de deporte, pintura, artesanía, etc.
L9	Hacer ejercicios o practicar algún deporte, taichi u otros similares
L10	Acudir al sauna, baño turco o a que le practiquen masajes, etc.
L11	Asistir con amigas o amigos al cine, concierto, discoteca, video pub, karaoke, bar, etc.
L12	Practicar yoga, ir a misa o culto religioso, retiros, u otro similar
M0	Cuidado de huertos y crianza de animales del hogar
M1	Criar animales del hogar como: gallinas, pollos, patos, pavos, cuyes, conejos, cerdos, etc.
M2	Plantar, regar, abonar, desyerbar, etc. en el huerto o biohuerto del hogar
M3	Recoger frutos y hierbas del huerto o biohuerto del hogar
M4	Acarrear agua del río, acequia, lago o pozo para la crianza de los animales o para el riego del huerto del hogar
N0	Tareas de apoyo a otro hogar
N1	Preparar, cocinar, calentar o servir el desayuno, almuerzo, lonche y/o cena para otro hogar
N2	Hacer la limpieza general de los ambientes interiores o exteriores de la vivienda de otro hogar y de manera gratuita
N3	Acarrear agua o almacenarla para otro hogar y de manera gratuita
N4	Lavar y/o planchar la ropa para otro hogar y de manera gratuita
N5	Realizar algún tipo de reparación eléctrica, de gasfitería, trabajo de albañilería, etc. en la vivienda de otro hogar y de manera gratuita
N6	Cuidar algún bebe, niña, niño o adolescente de otro hogar de manera gratuita
N7	Cuidar algún miembro de otro hogar que presentó algún malestar, síntoma o enfermedad y de manera gratuita
N8	Llevar, recoger o acompañar a algún miembro de otro hogar al hospital, clínica o consultorio particular, etc. y de manera gratuita

Continúa...

ANEXO 1
ACTIVIDADES DE LOS HOGARES SEGÚN LA ENCUESTA NACIONAL DE USO DEL TIEMPO (ENUT) 2010

Conclusión.

Cód.	Descripción de la actividad del ENUT
N0	Tareas de apoyo a otro hogar
N9	Comprar, ayudar o acompañar a realizar las compras de alimentos, bebidas, etc. Para otro hogar y de manera gratuita
N10	Realizar algún tipo de pago o trámite por algún servicio a la vivienda para otro hogar y de manera gratuita
N11	Trasladar (ida y vuelta) a algún miembro de otro hogar a su centro de estudios u otro lugar y de manera gratuita
O0	Trabajo voluntario para organizaciones o instituciones
O1	Trabajar de manera gratuita en alguna actividad del centro educativo al que asiste algún miembro del hogar
O2	Trabajar de manera gratuita en algún asilo, establecimiento de salud, comedor popular, vaso de leche, etc.
O3	Trabajar de manera gratuita en faenas para su barrio, centro poblado, comunidad, distrito, etc.
O4	Trabajar de manera gratuita haciendo trámites diversos para su barrio, centro poblado, comunidad, distrito, etc.
O5	Asistir a asambleas, repartir volantes, etc. para alguna organización profesional, política, religiosa u otros de manera gratuita
P0	Cuidado de miembros del hogar con dificultades físicas, mentales o enfermedades permanentes o edad avanzada totalmente dependientes
P1	Cocinar, preparar o servir algún alimento especial para miembro dependiente
P2	Tender la cama y/o limpiar la habitación de miembro dependiente
P3	Lavar y/o planchar por separado la ropa de miembro dependiente
P4	Dar o ayudar a comer sus alimentos a miembro dependiente
P5	Bañar, ayudar a ir al baño, vestir o ayudar a vestir a miembro dependiente
P6	Estar pendiente de miembro dependiente, mientras Ud. hacia otras cosas
P7	Cuidar durante las horas de la noche a miembro dependiente
P8	Llevar o recoger de algún centro de estudios, establecimiento o lugar de cuidado a miembro dependiente
P9	Trasladar o acompañar a un miembro dependiente, a algún establecimiento de salud
P10	Practicarle alguna terapia especial, curación o administrarle medicinas a miembro dependiente
Q0	Otras tareas no registradas anteriormente
Q1	Realizar alguna otra tarea para el hogar que no haya preguntado anteriormente
Q2	Realizar alguna otra tarea para el hogar que no haya preguntado anteriormente
Q3	Realizar alguna otra tarea para el hogar que no haya preguntado anteriormente

Fuente: Instituto Nacional de Estadística e Informática

ANEXO 2
CLASIFICADOR DE ACTIVIDADES ECONÓMICAS (NIVEL 101) DE LAS CUENTAS NACIONALES

Orden a Nivel 101	Código CCNN	Descripción de actividad
1	001001	Cultivos agrícolas
2	001002	Cria de animales
3	001003	Caza, silvicultura y extracción de madera
4	001004	Servicios agrícolas y ganaderos
5	002001	Pesca y acuicultura
6	003001	Extracción de petróleo crudo y gas natural
7	003002	Actividades de apoyo a la extracción de petróleo y gas natural
8	004001	Extracción de minerales metálicos
9	004002	Extracción de minerales no metálicos y carbón
10	004003	Actividades de apoyo a la extracción de minerales
11	005001	Procesamiento y conservación de carnes
12	006001	Elaboración y preservación de pescado
13	007001	Elaboración de harina y aceite de pescado
14	008001	Procesamiento y conservación de frutas y vegetales
15	009001	Elaboración de aceites y grasas de origen vegetal y animal
16	010001	Fabricación de productos lácteos
17	011001	Molinería, fideos y otras pastas
18	011002	Panadería y pastelería
19	011003	Elaboración de almidones y productos de almidón
20	012001	Elaboración y refinación de azúcar
21	013001	Elaboración de cacao, chocolate y confitería
22	013002	Elaboración de otros productos alimenticios
23	014001	Elaboración de alimentos preparados para animales
24	015001	Elaboración de malta y cerveza
25	015002	Elaboración de vinos, otras bebidas alcohólicas y tabaco
26	015003	Elaboración de bebidas no alcohólicas
27	016001	Preparación e hiladura de fibras textiles
28	016002	Tejedura y acabado de productos textiles
29	016003	Fabricación de otros productos textiles
30	017001	Fabricación de prendas de vestir
31	018001	Fabricación de cuero y productos de cuero
32	018002	Fabricación de calzado
33	019001	Aserrados, acepilladura y hojas de madera
34	019002	Fabricación de productos de madera
35	020001	Fabricación de pulpa, papel y cartón
36	020002	Fabricación de productos de papel y cartón
37	021001	Impresión
38	021002	Reproducción de grabaciones
39	022001	Refinación de petróleo
40	023001	Fabricación de sustancias químicas básicas, plásticos y caucho
41	023002	Fabricación de abonos y compuestos de nitrógeno
42	024001	Fabricación de productos de limpieza y de tocador
43	024002	Fabricación de pesticidas y otros productos químicos
44	025001	Fabricación de productos farmacéuticos y medicamentos
45	026001	Fabricación de productos de caucho
46	026002	Fabricación de productos de plástico
47	027001	Fabricación de vidrio y productos de vidrio
48	027002	Fabricación de otros productos minerales no metálicos
49	028001	Industria básica de hierro y acero
50	029001	Industria de metales preciosos y de metales no ferrosos

Continúa...

ANEXO 2
CLASIFICADOR DE ACTIVIDADES ECONÓMICAS (NIVEL 101) DE LAS CUENTAS NACIONALES

Conclusión.

Orden a Nivel 101	Código CCNN	Descripción de actividad
51	030001	Fabricación de productos metálicos para uso estructural
52	030002	Fabricación de otros productos metálicos diversos
53	031001	Fabricación de productos informáticos, electrónicos y ópticos
54	032001	Fabricación de maquinaria y equipo eléctrico
55	032002	Fabricación de otra maquinaria y equipo
56	033001	Construcción de material de transporte
57	034001	Fabricación de muebles
58	035001	Otras industrias manufactureras
59	036001	Electricidad y gas
60	036002	Suministro de agua; alcantarillado, gestión de desechos y saneamiento
61	037001	Construcción
62	038001	Comercio
63	038002	Mantenimiento y reparación de vehículos automotores y motocicletas
64	039001	Transporte terrestre
65	039002	Transporte acuático
66	039003	Transporte aéreo
67	039004	Almacenamiento
68	039005	Servicios complementarios de transporte
69	039006	Correo y mensajería
70	040001	Alojamiento
71	040002	Restaurantes
72	041001	Telecomunicaciones
73	042001	Edición impresa y en línea
74	042002	Producción, proyección y distribución de películas y grabación de sonido
75	042003	Radio y televisión
76	042004	Tecnología informática y procesamiento de datos
77	042005	Otros servicios de información
78	043001	Servicios financieros
79	044001	Seguros
80	044002	Servicios de pensiones
81	045001	Servicio inmobiliario
82	045002	Alquiler de vivienda
83	046001	Servicios profesionales, científicos y técnicos
84	046002	Servicios de publicidad e investigación de mercados
85	047001	Alquiler de vehículos
86	047002	Alquiler de maquinaria y equipo y de bienes tangibles
87	047003	Otro alquiler y arrendamiento
88	048001	Agencias de viaje y operadores turísticos
89	049001	Agencias de empleo
90	049002	Servicios de protección y seguridad
91	049003	Limpieza, servicios de apoyo a edificios y mantenimiento de jardines
92	049004	Otros servicios administrativos y de apoyo
93	050001	Administración pública y defensa
94	051001	Educación privada
95	051002	Educación pública
96	052001	Salud privada
97	052002	Salud pública
98	053001	Servicios sociales, asociaciones u organizaciones no mercantes
99	054001	Arte entretenimiento y esparcimiento
100	054002	Reparación de computadoras y enseres de uso personal
101	054003	Otras actividades de servicios personales

Fuente: Instituto Nacional de Estadística e Informática

ANEXO 3
CORRESPONDENCIA ENTRE ACTIVIDADES DE LA ENCUESTA NACIONAL DE USO DEL TIEMPO 2010 CON “FUNCIONES PRINCIPALES” PRODUCTIVAS NO REMUNERADAS DE LOS HOGARES

Cód. ENUT	Descripción de actividad	Cód. Función	Función principal
C0	Actividades culinarias		
C1	Preparar o cocinar el desayuno, almuerzo, lonche y/o cena para los miembros del hogar	B	Proveer comidas y refrigerios
C2	Calentar o servir los alimentos, poner y levantar los platos	B	Proveer comidas y refrigerios
C4	Lavar y limpiar el lugar donde se preparan los alimentos	B	Proveer comidas y refrigerios
C5	Llevar alimentos a algún miembro del hogar	B	Proveer comidas y refrigerios
C7	Encender la leña, bosta, carbón, etc. para cocinar los alimentos de su hogar	B	Proveer comidas y refrigerios
D0	Aseo de la vivienda		
D1	Tender las camas, ordenar las habitaciones o recoger lo utilizado para dormir	A	Proveer alojamiento
D2	Limpiar o lavar el baño o letrina (incluye lavar el inodoro o bacín)	A	Proveer alojamiento
D3	Hacer la limpieza general de la vivienda, como barrer o trapear pisos, etc. de los ambientes interiores o exteriores	A	Proveer alojamiento
D4	Hacer el arreglo general de la vivienda como acomodar, ordenar o recoger juguetes, libros, papeles, adornos, etc.	A	Proveer alojamiento
D5	Realizar trabajos de jardinería como: plantar, regar, podar, abonar, etc.	A	Proveer alojamiento
D6	Acomodar, quemar, enterrar o botar la basura	A	Proveer alojamiento
D7	Acarrear agua para uso del hogar o almacenarla	A	Proveer alojamiento
D8	Limpiar o lavar algún vehículo del hogar como automóvil, moto, carreta, bicicleta, bote, acémila, etc.	A	Proveer alojamiento
D9	Alimentar, bañar o limpiar el lugar donde duerme o vive su mascota (perro, gato, peces, pájaros, etc.)	A	Proveer alojamiento
E0	Cuidado y confección de ropa		
E1	Lavar su ropa o la de algún miembro del hogar	C	Proveer vestimenta y cuidados de prendas
E2	Planchar su ropa o la de algún miembro del hogar	C	Proveer vestimenta y cuidados de prendas
E3	Acomodar, guardar su ropa o la de algún miembro del hogar en su lugar después de haber sido lavada o planchada	C	Proveer vestimenta y cuidados de prendas
E4	Llevar o recoger su ropa o la de algún miembro del hogar de la lavandería	C	Proveer vestimenta y cuidados de prendas
E5	Realizar el lustrado, lavado o reparación de su calzado y/o cartera de cuero, o de algún miembro del hogar	C	Proveer vestimenta y cuidados de prendas
F0	Reparación, construcción y mantenimiento en la vivienda		
F1	Supervisar alguna reparación eléctrica, de gasfitería, trabajos de albañilería de su vivienda	A	Proveer alojamiento
F2	Efectuar alguna reparación eléctrica, de gasfitería, trabajo menor de albañilería, etc. en su vivienda	A	Proveer alojamiento
F4	Efectuar la reparación de algún artefacto electrodoméstico, equipo, mueble o vehículo del hogar o de alguno de sus miembros	A	Proveer alojamiento
F5	Llevar a reparar algún artefacto electrodoméstico, equipo, mueble o vehículo del hogar o de alguno de sus miembros	A	Proveer alojamiento
G0	Cuidado de bebés, niñas, niños y adolescentes		
G1	Dar de amamantar a algún recién nacido o bebe	E	Proveer cuidados de niños y adultos
G2	Dar de comer a algún bebe, niña o niño del hogar	E	Proveer cuidados de niños y adultos
G3	Bañar, vestir y/o cambiar el pañal a algún bebe, niña o niño del hogar	E	Proveer cuidados de niños y adultos
G4	Jugar, contar o leer cuentos a alguna niña o niño del hogar	E	Proveer cuidados de niños y adultos
G6	Ayudar a realizar las tareas escolares de alguna niña, niño o adolescente del hogar	E	Proveer cuidados de niños y adultos
G8	Asistir a reuniones, festejos u otras actividades realizadas por el centro educativo al que asiste alguna niña, niño o adolescente del hogar	E	Proveer cuidados de niños y adultos
G9	Practicarle alguna terapia a un bebe, niña, niño o adolescente del hogar para que supere una dificultad física o mental	E	Proveer cuidados de niños y adultos
H0	Cuidado de miembros del hogar que presentaron algún síntoma, malestar o enfermedad		
H1	Cuidar a algún miembro del hogar que presentó algún síntoma, malestar o enfermedad	E	Proveer cuidados de niños y adultos
H2	Llevar, recoger o acompañar a algún miembro del hogar al hospital, clínica o consultorio particular, etc.	E	Proveer cuidados de niños y adultos

Continúa...

ANEXO 3
CORRESPONDENCIA ENTRE ACTIVIDADES DE LA ENCUESTA NACIONAL DE USO DEL TIEMPO 2010 CON “FUNCIONES PRINCIPALES” PRODUCTIVAS NO REMUNERADAS DE LOS HOGARES

Cód. ENUT	Descripción de actividad	Cód. Función	Función principal
H0	Cuidado de miembros del hogar que presentaron algún síntoma, malestar o enfermedad		
H3	Llevar, recoger o acompañar a algún miembro del hogar a sesiones de terapia física, médica o psicológica	E	Proveer cuidados de niños y adultos
I0	Compras para el hogar		
I1	Realizar la compra o trueque de alimentos u otros productos para el hogar, para la semana, la quincena o el mes	B	Proveer comidas y refrigerios
I2	Realizar compras diarias o pequeñas de alimentos u otros productos para el hogar	B	Proveer comidas y refrigerios
I3	Comprar medicinas, hierbas o ingredientes para remedios caseros, para usted o algún miembro del hogar	E	Proveer cuidados de niños y adultos
I4	Comprar o acompañar a comprar a algún miembro del hogar útiles escolares para Ud. u otro miembro del hogar	E	Proveer cuidados de niños y adultos
I5	Comprar o acompañar a comprar a algún miembro del hogar ropa o calzado para Ud. u otro miembro del hogar	C	Proveer vestimenta y cuidados de prendas
I6	Comprar vajillas, utensilios, artefactos electrodomésticos, equipos u otro tipo de equipamiento	A	Proveer alojamiento
I7	Comprar piezas de repuestos para artefactos electrodomésticos, equipos u otro tipo de equipamiento	A	Proveer alojamiento
I8	Comprar algún automóvil, motocicleta y/o bicicleta para el hogar o para algún miembro del hogar	A	Proveer alojamiento
I9	Comprar piezas de repuestos y accesorios para vehículos del hogar como: automóvil, motocicleta, bicicleta	A	Proveer alojamiento
J0	Gerencia y organización del hogar		
J1	Dirigir o supervisar los quehaceres cotidianos del hogar como el qué comer, el lavado de la ropa, etc.	D	Proveer gestión y administración del hogar
J2	Llevar las cuentas de los gastos e ingresos, así como el presupuesto del hogar	D	Proveer gestión y administración del hogar
J3	Realizar pagos a centro de estudios al que asiste algún miembro del hogar	D	Proveer gestión y administración del hogar
J4	Realizar pagos por algún tipo de servicio como: agua, electricidad, teléfono, impuestos, arbitrios u otros similares	D	Proveer gestión y administración del hogar
J5	Realizar trámites para Ud. o algún miembro del hogar para obtener DNI, partida de nacimiento o matrimonio, etc.	D	Proveer gestión y administración del hogar
J6	Realizar trámites para obtener préstamos de dinero, algún tipo de servicio en la vivienda u otro tipo de trámites similares	D	Proveer gestión y administración del hogar
J7	Realizar el envío o recojo de encomiendas, cartas, giros, etc.	D	Proveer gestión y administración del hogar
J8	Realizar el cobro del subsidio de algún programa social como Juntos u otro	D	Proveer gestión y administración del hogar
J9	Encargarse de la seguridad del hogar, cerrando puertas y ventanas por la noche o al salir de la vivienda	D	Proveer gestión y administración del hogar
J11	Llevar a algún miembro del hogar al PRONOEI, cuna guardería, wawawasi, centro educativo, centro de trabajo, etc.	E	Proveer cuidados de niños y adultos
J12	Recoger a algún miembro del hogar del PRONOEI, cuna guardería, wawawasi, centro educativo, centro de trabajo, etc.	E	Proveer cuidados de niños y adultos
J13	Buscar vivienda para alquilar o comprar vivienda para su hogar o mudarse de casa	D	Proveer gestión y administración del hogar
N0	Tareas de apoyo a otro hogar		
N1	Preparar, cocinar, calentar o servir el desayuno, almuerzo, lonche y/o cena para otro hogar	F	Proveer trabajo voluntario
N2	Hacer la limpieza general de los ambientes interiores o exteriores de la vivienda de otro hogar y de manera gratuita	F	Proveer trabajo voluntario
N3	Acarrear agua o almacenarla para otro hogar y de manera gratuita	F	Proveer trabajo voluntario
N4	Lavar y/o planchar la ropa para otro hogar y de manera gratuita	F	Proveer trabajo voluntario
N5	Realizar algún tipo de reparación eléctrica, de gasfitería, trabajo de albañilería, etc. en la vivienda de otro hogar y de manera gratuita	F	Proveer trabajo voluntario
N6	Cuidar algún bebe, niña, niño o adolescente de otro hogar de manera gratuita	F	Proveer trabajo voluntario
N7	Cuidar algún miembro de otro hogar que presentó algún malestar, síntoma o enfermedad y de manera gratuita	F	Proveer trabajo voluntario
N8	Llevar, recoger o acompañar a algún miembro de otro hogar al hospital, clínica o consultorio particular, etc. y de manera gratuita	F	Proveer trabajo voluntario
N9	Comprar, ayudar o acompañar a realizar las compras de alimentos, bebidas, etc. Para otro hogar y de manera gratuita	F	Proveer trabajo voluntario
N10	Realizar algún tipo de pago o trámite por algún servicio a la vivienda para otro hogar y de manera gratuita	F	Proveer trabajo voluntario
N11	Trasladar (ida y vuelta) a algún miembro de otro hogar a su centro de estudios u otro lugar y de manera gratuita	F	Proveer trabajo voluntario

Continúa...

ANEXO 3

CORRESPONDENCIA ENTRE ACTIVIDADES DE LA ENCUESTA NACIONAL DE USO DEL TIEMPO 2010 CON “FUNCIONES PRINCIPALES” PRODUCTIVAS NO REMUNERADAS DE LOS HOGARES

Conclusión.

Cód. ENUT	Descripción de actividad	Cód. Función	Función principal
O0	Trabajo voluntario para organizaciones o instituciones		
O1	Trabajar de manera gratuita en alguna actividad del centro educativo al que asiste algún miembro del hogar	F	Proveer trabajo voluntario
O2	Trabajar de manera gratuita en algún asilo, establecimiento de salud, comedor popular, vaso de leche, etc.	F	Proveer trabajo voluntario
O3	Trabajar de manera gratuita en faenas para su barrio, centro poblado, comunidad, distrito, etc.	F	Proveer trabajo voluntario
O4	Trabajar de manera gratuita haciendo trámites diversos para su barrio, centro poblado, comunidad, distrito, etc.	F	Proveer trabajo voluntario
O5	Asistir a asambleas, repartir volantes, etc. para alguna organización profesional, política, religiosa u otros de manera gratuita	F	Proveer trabajo voluntario
P0	Cuidado de miembros del hogar con dificultades físicas, mentales o enfermedades permanentes o edad avanzada totalmente dependientes		
P1	Cocinar, preparar o servir algún alimento especial para miembro dependiente	B	Proveer comidas y refrigerios
P2	Tender la cama y/o limpiar la habitación de miembro dependiente	A	Proveer alojamiento
P3	Lavar y/o planchar por separado la ropa de miembro dependiente	C	Proveer vestimenta y cuidados de prendas
P4	Dar o ayudar a comer sus alimentos a miembro dependiente	E	Proveer cuidados de niños y adultos
P5	Bañar, ayudar a ir al baño, vestir o ayudar a vestir a miembro dependiente	E	Proveer cuidados de niños y adultos
P7	Cuidar durante las horas de la noche a miembro dependiente	E	Proveer cuidados de niños y adultos
P8	Llevar o recoger de algún centro de estudios, establecimiento o lugar de cuidado a miembro dependiente	E	Proveer cuidados de niños y adultos
P9	Trasladar o acompañar a un miembro dependiente, a algún establecimiento de salud	E	Proveer cuidados de niños y adultos
P10	Practicarle alguna terapia especial, curación o administrarle medicinas a miembro dependiente	E	Proveer cuidados de niños y adultos

Nota: No se consideran en este cuadro a:

- Las actividades personales
- Las actividades incluidas en las cuentas nacionales
- Las actividades simultáneas

Fuente: Instituto Nacional de Estadística e Informática

ANEXO 4

"FUNCIONES PRINCIPALES" NO REMUNERADAS DE LOS HOGARES DESTALLADA POR ACTIVIDADES NO REMUNERADAS

Cód. Función	Funciones principales y sus actividades
A.	Proveer alojamiento
A1	Tender las camas, ordenar las habitaciones o recoger lo utilizado para dormir
A2	Limpiar o lavar el baño o letrina (incluye lavar el inodoro o bacín)
A3	Hacer la limpieza general, como barrer o trapear pisos, sacudir, de los ambientes interiores o exteriores de la vivienda (no considere la limpieza del área de la cocina y del baño o letrina)
A4	Hacer el arreglo general de la vivienda como acomodar, ordenar o recoger juguetes, libros, papeles, adornos, etc.
A5	Realizar trabajos de jardinería como: plantar, regar, podar, abonar, etc.
A6	Acomodar, quemar, enterrar o botar la basura
A7	Acarrear agua para uso del hogar o almacenarla
A8	Limpiar o lavar algún vehículo del hogar como automóvil, moto, carreta, bicicleta, bote, acémila, etc.
A9	Alimentar, bañar o limpiar el lugar donde duerme o vive su mascota (perro, gato, peces, pájaros, etc.)
A10	Supervisar alguna reparación eléctrica, de gasfitería, trabajos de albañilería por ampliación, modificación o construcción de su vivienda
A11	Efectuar alguna reparación eléctrica, de gasfitería, trabajo menor de albañilería, etc. en su vivienda
A12	Efectuar la reparación de algún artefacto electrodoméstico, equipo, mueble o vehículo del hogar o de alguno de sus miembros
A13	Llevar a reparar algún artefacto electrodoméstico, equipo, mueble o vehículo del hogar o de alguno de sus miembros
A14	Comprar vajillas, utensilios, artefactos electrodomésticos, equipos, muebles, instrumentos, computadora u otro tipo de equipamiento para el hogar o para algún miembro del hogar
A15	Comprar piezas de repuestos y accesorios para artefactos electrodomésticos, equipos, muebles, instrumentos, computadora u otro tipo de equipamiento para el hogar
A16	Comprar algún automóvil, motocicleta y/o bicicleta para el hogar o para algún miembro del hogar
A17	Comprar piezas de repuestos y accesorios para vehículos del hogar como: automóvil, motocicleta, bicicleta.
A18	Tender la cama y/o limpiar la habitación de..... (Nombre)
B.	Proveer comidas y refrigerios
B1	Preparar o cocinar el desayuno, almuerzo, lonche y/o cena para los miembros del hogar (incluye para llevar al trabajo o centro educativo)
B2	Calentar o servir los alimentos, poner la mesa o levantar los platos (considere el tiempo empleado para todos los alimentos del día)
B3	Lavar la vajilla, (platos, vasos, cubiertos, ollas, etc.); limpiar el lugar donde se preparan los alimentos: cocina, lavadero, repostero, etc. y/o barrer o trapear el área de la cocina
B4	Llevar el almuerzo o cena a algún miembro del hogar al trabajo, chacra, centro educativo, hospital, cárcel, etc.
B5	Encender la leña, bosta o estiércol, carbón, etc. para cocinar los alimentos de su hogar o para otro fin
B6	Realizar la compra o trueque de alimentos, artículos de limpieza u otros productos para el hogar, para la semana, la quincena o el mes
B7	Realizar compras diarias o pequeñas de alimentos, artículos de limpieza u otros productos para el hogar en establecimientos cercanos (incluye los "mandados")
B8	Cocinar, preparar o servir algún alimento especial para.....(Nombre)
C.	Proveer vestimenta y cuidados de prendas
C1	Lavar su ropa o la de algún miembro del hogar (si uso lavadora no considere el tiempo que opera sola) (incluye la tarea de seleccionarla y tenderla)
C2	Planchar su ropa o la de algún miembro del hogar
C3	Acomodar, guardar su ropa o la de algún miembro del hogar en su lugar después de haber sido lavada o planchada
C4	Llevar o recoger su ropa o la de algún miembro del hogar de la lavandería (Considere el tiempo de traslado (ida y vuelta) a este establecimiento)
C5	Realizar el lustrado de su calzado o de algún miembro del hogar
C6	Comprar o acompañar a comprar a algún miembro del hogar ropa o calzado para Ud. u otro miembro del hogar
C7	Lavar y/o planchar por separado la ropa de.....

Continúa...

ANEXO 4

“FUNCIONES PRINCIPALES” NO REMUNERADAS DE LOS HOGARES DESTALLADA POR ACTIVIDADES NO REMUNERADAS

Cód. Función	Funciones principales y sus actividades
D.	Proveer gestión y administración del hogar
D1	Dirigir o supervisar los quehaceres cotidianos del hogar como el qué comer, el lavado de la ropa, etc.
D2	Llevar las cuentas de los gastos e ingresos, así como, de la distribución del presupuesto del hogar
D3	Realizar el pago por derecho de inscripción, matrícula, mensualidad, cuotas u otros en el centro de estudios al que asiste algún miembro del hogar
D4	Realizar el pago de algún tipo de servicio como: agua, electricidad, teléfono, impuestos, arbitrios u otros similares
D5	Realizar trámites para Ud. o algún miembro del hogar para obtener DNI, partida de nacimiento o matrimonio, certificado de estudios, pasaporte, cita médica, etc.
D6	Realizar trámites para obtener préstamos de dinero, algún tipo de permiso o servicio en la vivienda como: agua, electricidad, teléfono, Internet, etc. u otro tipo de trámites similares
D7	Realizar el envío o recojo de encomiendas, cartas, giros, etc.
D8	Realizar el cobro del subsidio de algún programa social como Juntos, u otros
D9	Encargarse de la seguridad del hogar, cerrando puertas y ventanas por la noche o al salir de la vivienda sin quedarse nadie en ella
D10	Buscar vivienda para alquilar o comprar vivienda para su hogar o mudarse de casa
E.	Proveer cuidados de niños y adultos
E1	Dar de amamantar a algún recién nacido o bebe (formule esta pregunta sólo a mujeres)
E2	Dar de comer a algún bebe, niña o niño del hogar (no incluye amamantar)
E3	Bañar, vestir y/o cambiar el pañal a algún bebe, niña o niño del hogar
E4	Jugar, contar o leer cuentos a alguna niña o niño del hogar
E5	Ayudar a realizar las tareas escolares de alguna niña, niño o adolescente del hogar
E6	Asistir a reuniones, festejos u otras actividades realizadas por el jardín, PRONOEI, cuna guardería, wawawasi, centro educativo, etc. al que asiste alguna niña, niño o adolescente del hogar
E7	Practicarle alguna terapia a un bebe, niña, niño o adolescente del hogar para que supere una dificultad física o mental (Siempre que no sea totalmente dependiente de otra persona)
E8	Cuidar a algún miembro del hogar que presentó algún síntoma, malestar o enfermedad durante las horas del día y la noche
E9	Llevar, recoger o acompañar a algún miembro del hogar al hospital, clínica o consultorio particular, centro o puesto de salud, curandero, partera, etc.
E10	Llevar, recoger o acompañar a algún miembro del hogar a sesiones de terapia física, médica o psicológica
E11	Comprar medicinas, hierbas o ingredientes para remedios caseros, para usted o algún miembro del hogar
E12	Comprar o acompañar a comprar a algún miembro del hogar útiles escolares para Ud. u otro miembro del hogar (Incluye la compra de útiles para la universidad, instituto, academia, etc)
E13	Llevar a algún miembro del hogar al PRONOEI, cuna guardería, wawawasi, centro educativo, centro de trabajo, etc. (Si lo realizó en el trayecto de traslado a su centro de trabajo, inclúyalo sólo si le tomó de 10 o más minutos)
E14	Recoger a algún miembro del hogar del PRONOEI, cuna guardería, wawawasi, centro educativo, centro de trabajo, etc. (Si lo realizó en el trayecto de retorno a su vivienda, inclúyalo sólo si le tomó de 10 o más minutos)
E15	Dar o ayudar a comer sus alimentos a.....
E16	Bañar, ayudar a ir al baño, vestir o ayudar a vestir a.....
E17	Cuidar durante las horas de la noche a..... (Incluye el estar en vela)
E18	Llevar o recoger de algún centro de estudios, establecimiento o lugar de cuidado a.....
E19	Llevar, recoger o acompañar a....., a algún establecimiento de salud para que le hagan terapias o para realizar algún tipo de trámite (Nombre)
E20	Practicarle alguna terapia especial, curación o administrarle medicinas a.....
F.	Proveer trabajo voluntario
F1	Preparar, cocinar, calentar o servir el desayuno, almuerzo, lonche y/o cena para otro hogar
F2	Hacer la limpieza general como barrer o trapear pisos, sacudir paredes, puertas, ventanas, muebles, etc. de los ambientes interiores o exteriores de la vivienda de otro hogar y de manera gratuita
F3	Acarrear agua o almacenarla para otro hogar y de manera gratuita

Continúa...

ANEXO 4

“FUNCIONES PRINCIPALES” NO REMUNERADAS DE LOS HOGARES DESTALLADA POR ACTIVIDADES NO REMUNERADAS

Conclusión.

Cód. Función	Funciones principales y sus actividades
F.	Proveer trabajo voluntario
F4	Lavar y/o planchar la ropa para otro hogar y de manera gratuita
F5	Realizar algún tipo de reparación eléctrica, de gasfitería, trabajo de albañilería, etc. en la vivienda de otro hogar y de manera gratuita
F6	Cuidar algún bebe, niña, niño o adolescente de otro hogar en su propia vivienda o en la vivienda del que cuidó y de manera gratuita
F7	Cuidar algún miembro de otro hogar que presentó algún malestar, síntoma o enfermedad durante horas del día o de la noche en su propia vivienda o en la vivienda del que cuidó y de manera gratuita
F8	Llevar, recoger o acompañar a algún miembro de otro hogar al hospital, clínica o consultorio particular, centro o puesto de salud, curandero, partera o a una sesión de terapia física, médica o psicológica y de manera gratuita
F9	Comprar, ayudar o acompañar a realizar las compras de alimentos, bebidas, artículos de limpieza u otros productos o equipos, etc. Para otro hogar y de manera gratuita
F10	Realizar algún tipo de pago o trámite por algún servicio, como: agua, electricidad, teléfono, etc., u otro similar para otro hogar y de manera gratuita
F11	Trasladar (ida y vuelta) a algún miembro de otro hogar al PRONOEI, cuna guardería, wawawasi, centro educativo u otro lugar y de manera gratuita
F12	Participar con su trabajo en alguna actividad realizada por el centro educativo al que asiste algún miembro del hogar de manera gratuita
F13	Ayudar con su trabajo en las labores de limpieza, preparación de alimentos, cuidado de personas en algún asilo, orfanato, establecimiento de salud, comedor popular, vaso de leche, club de madres etc. de manera gratuita
F14	Realizar alguna faena o trabajo comunal en beneficio de su barrio, centro poblado, comunidad, distrito, etc., de manera gratuita
F15	Realizar o acompañar a realizar trámites para obtener el servicio de agua, electricidad, radio teléfono, desagüe, carreteras u otros para su barrio, centro poblado, comunidad, distrito, etc. de manera gratuita
F16	Asistir a asambleas, marchas, dar charlas, repartir volantes, pegar carteles, pintar paredes para alguna organización gremial, profesional, política o religiosa, ronda campesina, sindicato, turnos de vigilancia u otros de manera gratuita

Fuente: Instituto Nacional de Estadística e Informática

ANEXO 5

CORRESPONDENCIA ENTRE ACTIVIDADES NO REMUNERADAS DE LOS HOGARES CON ACTIVIDADES (101) DE CUENTAS NACIONALES

Cód. Función	Funciones y sus actividades	Cód. CCNN	Cód. a nivel 101	Descripción de actividad a Nivel 101	Cód. CCNN	Cód. a nivel 101	Descripción de actividad a Nivel 101	Descripción de actividad a Nivel 101
A.	Proveer alojamiento			Especialista			Híbrido	
A1	Tender las camas, ordenar las habitaciones o recoger lo utilizado para dormir?	04001	70	Alojamiento	054003	101	Otras actividades de servicios personales	Otras actividades de servicios personales
A2	Limpiar o lavar el baño o letrina? (incluye lavar el inodoro o bañin)	049003, 040001	91, 70	Limpieza, servicios de apoyo a edificios y mantenimiento de jardines y Alojamiento	054003	101	Otras actividades de servicios personales	Otras actividades de servicios personales
A3	Hacer la limpieza general, como barrer o trapear pisos, sacudir, de los ambientes interiores o exteriores de la vivienda (no considere la limpieza del área de la cocina y del baño o letrina)?	049003, 040001	91, 70	Limpieza, servicios de apoyo a edificios y mantenimiento de jardines y Alojamiento	054003	101	Otras actividades de servicios personales	Otras actividades de servicios personales
A4	Hacer el arreglo general de la vivienda como acomodar, ordenar o recoger juguetes, libros, papeles, adornos, etc.?	049003, 040001	91, 70	Limpieza, servicios de apoyo a edificios y mantenimiento de jardines y Alojamiento	054003	101	Otras actividades de servicios personales	Otras actividades de servicios personales
A5	Realizar trabajos de jardinería como: plantar, regar, podar, abonar, etc.?	049003	91	Limpieza, servicios de apoyo a edificios y mantenimiento de jardines	049003	91	Limpieza, servicios de apoyo a edificios y mantenimiento de jardines	Limpieza, servicios de apoyo a edificios y mantenimiento de jardines
A6	Acomodar, quemar, enterrar o botar la basura?	049003	91	Limpieza, servicios de apoyo a edificios y mantenimiento de jardines	054003	101	Otras actividades de servicios personales	Otras actividades de servicios personales
A7	Acarrear agua para uso del hogar ó almacenarla?	040002, 049003	71, 91	Restaurantes y Limpieza, servicios de apoyo a edificios y mantenimiento de jardines	054003	101	Otras actividades de servicios personales	Otras actividades de servicios personales
A8	Limpiar o lavar algún vehículo del hogar como automóvil, moto, carreta, bicicleta, bote, acémila, etc.?	038002	63	Mantenimiento y reparación de vehículos automotores y motocicletas	038002	63	Mantenimiento y reparación de vehículos automotores y motocicletas	Mantenimiento y reparación de vehículos automotores y motocicletas
A9	Alimentar, bañar o limpiar el lugar donde duerme o vive su mascota (perro, gato, peces, pájaros, etc.)	054003	101	Otras actividades de servicios personales	054003	101	Otras actividades de servicios personales	Otras actividades de servicios personales
A10	Supervisar alguna reparación eléctrica, de gasfitería, trabajos de albañilería por ampliación, modificación o construcción de su vivienda?	037001	61	Construcción	037001	61	Construcción	Construcción
A11	Efectuar alguna reparación eléctrica, de gasfitería, trabajo menor de albañilería, etc. en su vivienda?	037001	61	Construcción	037001	61	Construcción	Construcción
A12	Efectuar la reparación de algún artefacto electrodoméstico, equipo, mueble o vehículo del hogar o de alguno de sus miembros?	054002, 038002	100, 63	Reparación de computadoras y enseres de uso personal y Mantenimiento y reparación de vehículos automotores y motocicletas	054002, 038002	100, 63	Reparación de computadoras y enseres de uso personal y Mantenimiento y reparación de vehículos automotores y motocicletas	Reparación de computadoras y enseres de uso personal y Mantenimiento y reparación de vehículos automotores y motocicletas
A13	Llevar a reparar algún artefacto electrodoméstico, equipo, mueble o vehículo del hogar o de alguno de sus miembros?	054002, 038002	100, 63	Reparación de computadoras y enseres de uso personal y Mantenimiento y reparación de vehículos automotores y motocicletas	054002, 038002	100, 63	Reparación de computadoras y enseres de uso personal y Mantenimiento y reparación de vehículos automotores y motocicletas	Reparación de computadoras y enseres de uso personal y Mantenimiento y reparación de vehículos automotores y motocicletas
A14	Comprar vajillas, utensilios, artefactos electrodomésticos, equipos, muebles, instrumentos, computadora u otro tipo de equipamiento para el hogar o para algún miembro del hogar?	054002, 038002	100, 63	Reparación de computadoras y enseres de uso personal y Mantenimiento y reparación de vehículos automotores y motocicletas	054002, 038002	100, 63	Reparación de computadoras y enseres de uso personal y Mantenimiento y reparación de vehículos automotores y motocicletas	Reparación de computadoras y enseres de uso personal y Mantenimiento y reparación de vehículos automotores y motocicletas
A15	Comprar piezas de repuestos y accesorios para artefactos electrodomésticos, equipos, muebles, instrumentos, computadora u otro tipo de equipamiento para el hogar?	054002, 038002	100, 63	Reparación de computadoras y enseres de uso personal y Mantenimiento y reparación de vehículos automotores y motocicletas	054002, 038002	100, 63	Reparación de computadoras y enseres de uso personal y Mantenimiento y reparación de vehículos automotores y motocicletas	Reparación de computadoras y enseres de uso personal y Mantenimiento y reparación de vehículos automotores y motocicletas
A16	Comprar algún automóvil, motocicleta y/o bicicleta para el hogar o para algún miembro del hogar?	039001	64	Transporte terrestre	039001	64	Transporte terrestre	Transporte terrestre
A17	Comprar piezas de repuestos y accesorios para vehículos del hogar como: automóvil, motocicleta, bicicleta?	039001	64	Transporte terrestre	039001	64	Transporte terrestre	Transporte terrestre
A18	Tender la cama y/o limpiar la habitación de.....? (Nombre)	040001	70	Alojamiento	054003	101	Otras actividades de servicios personales	Otras actividades de servicios personales

Continúa...

ANEXO 5
CORRESPONDENCIA ENTRE ACTIVIDADES NO REMUNERADAS DE LOS HOGARES CON ACTIVIDADES (101) DE CUENTAS NACIONALES

Cód. Función	Funciones y sus actividades	Cód. CCNN	Cód. a nivel 101	Descripción de actividad a Nivel 101	Cód. CCNN	Cód. a nivel 101	Descripción de actividad a Nivel 101
B.	Proveer comidas y refrigerios						
B1	Preparar o cocinar el desayuno, almuerzo, lonche y/o cena para los miembros del hogar (incluye para llevar al trabajo o centro educativo)?	040002	71	Restaurantes	054003	101	Otras actividades de servicios personales
B2	Calentar o servir los alimentos, poner la mesa o levantar los platos? (considere el tiempo empleado para todos los alimentos del día)	040002	71	Restaurantes	054003	101	Otras actividades de servicios personales
B3	Lavar la vajilla, (platos, vasos, cubiertos, ollas, etc.); limpiar el lugar donde se preparan los alimentos: cocina, lavadero, reposterero, etc. y/o barrer o trapear el área de la cocina?	040002	71	Restaurantes	054003	101	Otras actividades de servicios personales
B4	Llevar el almuerzo o cena a algún miembro del hogar al trabajo, chacra, centro educativo, hospital, cárcel, etc.?	040002	71	Restaurantes	040002	71	Restaurantes
B5	Encender la leña, bosta o estiércol, carbón, etc. para cocinar los alimentos de su hogar o para otro fin?	040002	71	Restaurantes	040002	71	Restaurantes
B6	Realizar la compra o trueque de alimentos, artículos de limpieza u otros productos para el hogar, para la semana, la quincena o el mes?	040002	71	Restaurantes	040002	71	Restaurantes
B7	Realizar compras diarias o pequeñas de alimentos, artículos de limpieza u otros productos para el hogar en establecimientos cercanos? (incluye los "mandados")	040002	71	Restaurantes	054003	101	Otras actividades de servicios personales
B8	Cocinar, preparar o servir algún alimento especial para.....? (Nombre)	040002	71	Restaurantes	054003	101	Otras actividades de servicios personales
C.	Proveer vestimenta y cuidado de prendas						
C1	Lavar su ropa o la de algún miembro del hogar (si uso lavadora no considere el tiempo que opera sola)? (incluye la tarea de seleccionaria y tendería)	054003	101	Otras actividades de servicios personales	054003	101	Otras actividades de servicios personales
C2	Planchar su ropa o la de algún miembro del hogar?	054003	101	Otras actividades de servicios personales	054003	101	Otras actividades de servicios personales
C3	Acomodar, guardar su ropa o la de algún miembro del hogar en su lugar después de haber sido lavada o planchada?	054003	101	Otras actividades de servicios personales	054003	101	Otras actividades de servicios personales
C4	Llevar o recoger su ropa o la de algún miembro del hogar de la lavandería? (Considere el tiempo de traslado (ida y vuelta) a este establecimiento)	054003	101	Otras actividades de servicios personales	054003	101	Otras actividades de servicios personales
C5	Realizar el lustrado de su calzado o de algún miembro del hogar?	054003	101	Otras actividades de servicios personales	054003	101	Otras actividades de servicios personales
C6	Comprar o acompañar a comprar a algún miembro del hogar ropa o calzado para Ud. u otro miembro del hogar?	054003	101	Otras actividades de servicios personales	054003	101	Otras actividades de servicios personales
C7	Lavar y/o planchar por separado la ropa de.....? (Nombre)	054003	101	Otras actividades de servicios personales	054003	101	Otras actividades de servicios personales
D.	Proveer gestión y administración del hogar						
D1	Dirigir o supervisar los quehaceres cotidianos del hogar como el qué comer, el lavado de la ropa, etc.?	049004	92	Otros servicios administrativos y de apoyo	049004	92	Otros servicios administrativos y de apoyo

Continúa...

ANEXO 5
CORRESPONDENCIA ENTRE ACTIVIDADES NO REMUNERADAS DE LOS HOGARES CON ACTIVIDADES (101) DE CUENTAS NACIONALES

Cód. Función	Funciones y sus actividades	Cód. CCNN	Cód. a nivel 101	Descripción de actividad a Nivel 101	Cód. CCNN	Cód. a nivel 101	Descripción de actividad a Nivel 101
D.	Proveer gestión y administración del hogar						
D2	Llevar las cuentas de los gastos e ingresos, así como, de la distribución del presupuesto del hogar?	046001	83	Servicios profesionales, científicos y técnicos	046001	83	Servicios profesionales, científicos y técnicos
D3	Realizar el pago por derecho de inscripción, matrícula, mensualidad, cuotas u otros en el centro de estudios al que asiste algún miembro del hogar?	049004	92	Otros servicios administrativos y de apoyo	049004	92	Otros servicios administrativos y de apoyo
D4	Realizar el pago de algún tipo de servicio como: agua, electricidad, teléfono, impuestos, arbitros u otros similares?	049004	92	Otros servicios administrativos y de apoyo	049004	92	Otros servicios administrativos y de apoyo
D5	Realizar trámites para Ud. o algún miembro del hogar para obtener DNI, partida de nacimiento o matrimonio, certificado de estudios, pasaporte, cita médica, etc.?	049004	92	Otros servicios administrativos y de apoyo	049004	92	Otros servicios administrativos y de apoyo
D6	Realizar trámites para obtener préstamos de dinero, algún tipo de permiso o servicio en la vivienda como: agua, electricidad, teléfono, Internet, etc. u otro tipo de trámites similares?	049004	92	Otros servicios administrativos y de apoyo	049004	92	Otros servicios administrativos y de apoyo
D7	Realizar el envío o recibo de encomiendas, cartas, giros, etc.?	039006	69	Correo y mensajería	039006	69	Correo y mensajería
D8	Realizar el cobro del subsidio de algún programa social como Juntos, u otros?	049004	92	Otros servicios administrativos y de apoyo	049004	92	Otros servicios administrativos y de apoyo
D9	Encargarse de la seguridad del hogar, cerrando puertas y ventanas por la noche o al salir de la vivienda sin quedarse nadie en ella?	049002	90	Servicios de protección y seguridad	049002	90	Servicios de protección y seguridad
D10	Buscar vivienda para alquilar o comprar vivienda para su hogar o mudarse de casa?	045001	81	Servicio inmobiliario	045001	81	Servicio inmobiliario
E.	Proveer cuidado de niños y adultos						
E1	Dar de amamantar a algún recién nacido o bebe? (formule esta pregunta sólo a mujeres)	053001	98	Servicios sociales, asociaciones u organizaciones no mercantes	053001	98	Servicios sociales, asociaciones u organizaciones no mercantes
E2	Dar de comer a algún bebe, niña o niño del hogar (no incluye amamantar?)	053001	98	Servicios sociales, asociaciones u organizaciones no mercantes	054003	101	Otras actividades de servicios personales
E3	Bañar, vestir y/o cambiar el pañal a algún bebe, niña o niño del hogar?	053001	98	Servicios sociales, asociaciones u organizaciones no mercantes	054003	101	Otras actividades de servicios personales
E4	Jugar, contar o leer cuentos a alguna niña o niño del hogar?	053001	98	Servicios sociales, asociaciones u organizaciones no mercantes	053001	98	Servicios sociales, asociaciones u organizaciones no mercantes
E5	Ayudar a realizar las tareas escolares de alguna niña, niño o adolescente del hogar?	051001	94	Educación privada	051001	94	Educación privada
E6	Asistir a reuniones, festejos u otras actividades realizadas por el jardín, PRONOEI, cuna guardería, wawawasi, centro educativo, etc. al que asiste alguna niña, niño o adolescente del hogar?	053001	98	Servicios sociales, asociaciones u organizaciones no mercantes	053001	98	Servicios sociales, asociaciones u organizaciones no mercantes
E7	Practicarle alguna terapia a un bebe, niña, niño o adolescente del hogar para que supere una dificultad física o mental? (Siempre que no sea totalmente dependiente de otra persona)	052001	96	Salud privada	052001	96	Salud privada
E8	Cuidar a algún miembro del hogar que presentó algún síntoma, malestar o enfermedad durante las horas del día y la noche?	053001, 052001	98, 96	Servicios sociales, asociaciones u organizaciones no mercantes y Salud privada	053001, 052001	98, 96	Servicios sociales, asociaciones u organizaciones no mercantes y Salud privada

Continúa...

ANEXO 5
CORRESPONDENCIA ENTRE ACTIVIDADES NO REMUNERADAS DE LOS HOGARES CON ACTIVIDADES (101) DE CUENTAS NACIONALES

Cód. Función	Funciones y sus actividades	Cód. CCNN	Cód. a nivel 101	Descripción de actividad a Nivel 101	Cód. CCNN	Cód. a nivel 101	Descripción de actividad a Nivel 101
E.	Proveer cuidado de niños y adultos						
E9	Llevar, recoger o acompañar a algún miembro del hogar al hospital, clínica o consultorio particular, centro o puesto de salud, curandero, partera, etc.?	039001	64	Transporte terrestre	039001	64	Transporte terrestre
E10	Llevar, recoger o acompañar a algún miembro del hogar a sesiones de terapia física, médica o psicológica?	039001	64	Transporte terrestre	039001	64	Transporte terrestre
E11	Comprar medicinas, hierbas o ingredientes para remedios caseros, para usted o algún miembro del hogar?	053001, 052001	98, 96	Servicios sociales, asociaciones u organizaciones no mercantiles y Salud privada	053001, 052001	98, 96	Servicios sociales, asociaciones u organizaciones no mercantiles y Salud privada
E12	Comprar o acompañar a comprar a algún miembro del hogar: útiles escolares para Ud. u otro miembro del hogar (Incluye la compra de útiles para la universidad, instituto, academia, etc)	051001	94	Educación privada	051001	94	Educación privada
E13	Llevar a algún miembro del hogar al PRONOEI, cuna guardería, wawawasi, centro educativo, centro de trabajo, etc.? (Si lo realizó en el trayecto de traslado a su centro de trabajo, inclúyalo sólo si le tomó de 10 ó más minutos)	039001	64	Transporte terrestre	039001	64	Transporte terrestre
E14	Recoger a algún miembro del hogar del PRONOEI, cuna guardería, wawawasi, centro educativo, centro de trabajo, etc.? (Si lo realizó en el trayecto de retomo a su vivienda, inclúyalo sólo si le tomó de 10 ó más minutos)	039001	64	Transporte terrestre	039001	64	Transporte terrestre
E15	Dar o ayudar a comer sus alimentos a.....?	053001	98	Servicios sociales, asociaciones u organizaciones no mercantiles	053001	98	Servicios sociales, asociaciones u organizaciones no mercantiles
E16	Bañar, ayudar a ir al baño, vestir o ayudar a vestir a.....?	053001	98	Servicios sociales, asociaciones u organizaciones no mercantiles	053001	98	Servicios sociales, asociaciones u organizaciones no mercantiles
E17	Cuidar durante las horas de la noche a.....? (Incluye el estar en vela)	053001, 052001	98, 96	Servicios sociales, asociaciones u organizaciones no mercantiles y Salud privada	053001, 052001	98, 96	Servicios sociales, asociaciones u organizaciones no mercantiles y Salud privada
E18	Llevar o recoger de algún centro de estudios, establecimiento o lugar de cuidado a.....?	039001	64	Transporte terrestre	039001	64	Transporte terrestre
E19	Llevar, recoger o acompañar a..... a algún establecimiento de salud para que le hagan terapias o para realizar algún tipo de trámite? (Nombre)	039001	64	Transporte terrestre	039001	64	Transporte terrestre
E20	Practicarle alguna terapia especial, curación o administrarle medicinas a.....?	052001	96	Salud privada	052001	96	Salud privada
F.	Proveer trabajo voluntario						
F1	Preparar, cocinar, calentar o servir el desayuno, almuerzo, lonche y/o cena para otro hogar?	040002	71	Restaurantes	054003	101	Otras actividades de servicios personales
F2	Hacer la limpieza general como barrer o trapear pisos, sacudir paredes, puertas, ventanas, muebles, etc. de los ambientes interiores o exteriores de la vivienda de otro hogar y de manera gratuita?	049003, 040001	91, 70	Limpieza, servicios de apoyo a edificios y mantenimiento de jardines y Alojamiento	054003	101	Limpieza, servicios de apoyo a edificios y mantenimiento de jardines y Alojamiento
F3	Acarrear agua o almacenarla para otro hogar y de manera gratuita?	040002, 049003	71, 91	Restaurantes y Limpieza, servicios de apoyo a edificios y mantenimiento de jardines	040002, 049003	71, 91	Restaurantes y Limpieza, servicios de apoyo a edificios y mantenimiento de jardines
F4	Lavar y/o planchar la ropa para otro hogar y de manera gratuita?	054003	101	Otras actividades de servicios personales	054003	101	Otras actividades de servicios personales
F5	Realizar algún tipo de reparación eléctrica, de gasfitería, trabajo de albañilería, etc. en la vivienda de otro hogar y de manera gratuita?	037001	61	Construcción	037001	61	Construcción

Continúa...

ANEXO 5
CORRESPONDENCIA ENTRE ACTIVIDADES NO REMUNERADAS DE LOS HOGARES CON ACTIVIDADES (101) DE CUENTAS NACIONALES

Cód. Función:	Funciones y sus actividades	Cód. CCNN	Cód. a nivel 101	Descripción de actividad a Nivel 101	Cód. CCNN	Cód. a nivel 101	Descripción de actividad a Nivel 101	Conclusión.
F.	Proveer trabajo voluntario							
F6	Cuidar algún bebe, niña, niño o adolescente de otro hogar en su propia vivienda o en la vivienda del que cuidó y de manera gratuita?	053001	98	Servicios sociales, asociaciones u organizaciones no mercantes	054003	101	Otras actividades de servicios personales	
F7	Cuidar algún miembro de otro hogar que presentó algún malestar, síntoma o enfermedad durante horas del día o de la noche en su propia vivienda o en la vivienda del que cuidó y de manera gratuita?	053001, 052001	98, 96	Servicios sociales, asociaciones u organizaciones no mercantes y Salud privada	053001, 052001	98, 96	Servicios sociales, asociaciones u organizaciones no mercantes y Salud privada	
F8	Llevar, recoger o acompañar a algún miembro de otro hogar al hospital, clínica o consultorio particular, centro o puesto de salud, curandero, partera o a una sesión de terapia física, médica o psicológica y de manera gratuita?	039001	64	Transporte terrestre	039001	64	Transporte terrestre	
F9	Comprar, ayudar o acompañar a realizar las compras de alimentos, bebidas, artículos de limpieza u otros productos o equipos, etc. Para otro hogar y de manera gratuita?	038001	62	Comercio	054003	101	Otras actividades de servicios personales	
F10	Realizar algún tipo de pago o trámite por algún servicio, como: agua, electricidad, teléfono, etc., u otro similar para otro hogar y de manera gratuita?	049004	92	Otros servicios administrativos y de apoyo	049004	92	Otros servicios administrativos y de apoyo	
F11	Trasladar (ida y vuelta) a algún miembro de otro hogar al PRONOEI, cuna guardería, wawawasi, centro educativo u otro lugar y de manera gratuita?	039001	64	Transporte terrestre	039001	64	Transporte terrestre	
F12	Participar con su trabajo en alguna actividad realizada por el centro educativo al que asiste algún miembro del hogar de manera gratuita?	053001	98	Servicios sociales, asociaciones u organizaciones no mercantes	053001	98	Servicios sociales, asociaciones u organizaciones no mercantes	
F13	Ayudar con su trabajo en las labores de limpieza, preparación de alimentos, cuidado de personas en algún asilo, orfanato, establecimiento de salud, comedor popular, vaso de leche, club de madres etc. de manera gratuita?	053001	98	Servicios sociales, asociaciones u organizaciones no mercantes	053001	98	Servicios sociales, asociaciones u organizaciones no mercantes	
F14	Realizar alguna faena o trabajo comunal en beneficio de su barrio, centro poblado, comunidad, distrito, etc., de manera gratuita?	037001	61	Construcción	037001	61	Construcción	
F15	Realizar o acompañar a realizar trámites para obtener el servicio de agua, electricidad, radio teléfono, desagüe, carreteras u otros para su barrio, centro poblado, comunidad, distrito, etc. de manera gratuita?	049004	92	Otros servicios administrativos y de apoyo	049004	92	Otros servicios administrativos y de apoyo	
F16	Asistir a asambleas, marchas, dar charlas, repartir volantes, pegar carteles, pintar paredes para alguna organización gremial, profesional, política o religiosa, ronda campesina, sindicato, turnos de vigilancia u otros de manera gratuita?	053001	98	Servicios sociales, asociaciones u organizaciones no mercantes	053001	98	Servicios sociales, asociaciones u organizaciones no mercantes	

Fuente: Instituto Nacional de Estadística e Informática

ANEXO 6. VALOR ECONÓMICO DEL TRABAJO DOMÉSTICO EN COLOMBIA Y MÉXICO.

En Colombia, el Departamento Administrativo Nacional de Estadística (DANE) realizó la valoración económica del trabajo doméstico y de cuidados no remunerados, clasificándolos en seis funcionalidades: alimentación; mantenimiento de vestuario; limpieza y mantenimiento del hogar; compras y administración del hogar; cuidado y apoyo de personas y trabajo voluntario.

COLOMBIA: VALOR ECONÓMICO DEL TRABAJO DOMÉSTICO Y DE CUIDADOS NO REMUNERADO (TDCNR) RESPECTO AL PBI SEGÚN TIPO DE FUNCIÓN, 2012

Función	Porcentaje
Limpieza y mantenimiento del hogar	4,5
Alimentación	6,2
Mantenimiento de Vestuario	4,0
Compras y administración del hogar	2,2
Cuidado y apoyo de personas	3,0
Trabajo voluntario	0,5
Valor del TDCNR	20,4

Fuente: Departamento Administrativo Nacional de Estadística (DANE) de Colombia - Dirección de Síntesis y Cuentas Nacionales (DSCN), Grupo Cuenta Satélite de Economía del Cuidado

Para la valoración del TDCNR, se utilizó el “salario neto”, indicando que futuras investigaciones deberán avanzar en el cálculo de ingresos “brutos” (es decir, que incluyan contribuciones patronales) y en la construcción de la cuentas de producción derivadas del TDCNR, que incluyan consumos intermedios y de capital. Presenta información del trabajo doméstico y de cuidado no remunerado utilizando el método de costo de reemplazo especialista.

En México, el Instituto Nacional de Estadística y Geografía (INEGI), elabora la “Cuenta satélite del trabajo no remunerado de los hogares de México (CSTNRHM)”, para tal efecto, define como actividades productivas que conforman la producción doméstica y que son objeto de valoración las siguientes: Proporcionar alimentación; proporcionar limpieza y mantenimiento a la vivienda; proporcionar limpieza y cuidado a la ropa y el calzado; proporcionar compras y administración del hogar; proporcionar cuidados y apoyo; proporcionar ayuda a otros hogares y trabajo voluntario. El tiempo de traslados se ha clasificado entre las distintas actividades según el destino del mismo.

En la CSTNRHM, para valorar el TNRH siguiendo las recomendaciones de la EUROSTAT, México utiliza el costo de reemplazo. Dentro de este enfoque, emplea dos escenarios de cálculo con el objeto de tener comparabilidad internacional en los resultados: costo de reemplazo por función individual equivalente (“especialista”) y el costo de reemplazo híbrido, sin embargo publica los resultados obtenidos utilizando el costo de reemplazo híbrido y salarios brutos.

MÉXICO: VALOR DEL TRABAJO NO REMUNERADO DE LOS HOGARES (TNRH) RESPECTO AL PBI SEGÚN TIPO DE FUNCIÓN, 2014

Función	Porcentaje
Limpieza y mantenimiento a la vivienda	3,9
Alimentación	4,6
Limpieza y cuidado a la ropa y el calzado	1,7
Compras y administración del hogar	3,2
Cuidados y apoyo	8,3
Ayuda a otros hogares y trabajo voluntario	2,5
Valor económico del TNRH	24,2

Fuente: Instituto Nacional de Estadística y Geografía (INEGI) de México - Boletín de prensa N° 550/15 del 11 de Diciembre 2015.

ANEXO 7

PRODUCCION DOMÉSTICA Y VALOR DEL TRABAJO NO REMUNERADO EN RELACIÓN AL PBI: ESTADOS UNIDOS, MÉXICO Y CANADÁ

País	Autor	Año	% del PIB	Ajustes y observaciones
Costo de oportunidad				
Estados Unidos	L	1985	78	Insumo laboral y de capital, insumo laboral antes de impuestos
Estados Unidos	L	2004	70	Insumo laboral y de capital, insumo laboral antes de impuestos
Estados Unidos	L	1985	68	Solo insumo laboral, antes de impuestos
Estados Unidos	L	2004	62	Solo insumo laboral, antes de impuestos
Canadá	H & M	1992	54	Solo insumo laboral, antes de impuestos
Canadá	H & M	1992	32	Solo insumo laboral, después de impuestos
Producción				
Canadá	H & M	1992	50	Incluye manutención del hogar, provisión de cuidados, trabajo voluntario y educación y UOD
Canadá	H & M	1992	47	Incluye manutención del hogar, provisión de cuidados, trabajo voluntario y educación; excluye UOD
Canadá	H & M	1992	44	Incluye manutención del hogar, provisión de cuidados y UOD; excluye trabajo voluntario y educación
Canadá	H & M	1992	42	Incluye manutención del hogar y provisión de cuidados; excluye trabajo voluntario, educación y UOD.
Costo del especialista				
Canadá	H & M	1992	43	Insumo laboral, antes de impuestos
Estados Unidos	L	1985	40	Insumo laboral y de capital, insumo laboral antes de impuestos
Estados Unidos	L	2004	32	Insumo laboral y de capital, insumo laboral antes de impuestos
Estados Unidos	L	1985	31	Solo insumo laboral, antes de impuestos
Estados Unidos	L	2004	24	Solo insumo laboral, antes de impuestos
México	GL	1996	23	Solo insumo laboral, salarios tomados del SCNM
México	GL	1996	22	Solo insumo laboral, salarios tomados de la ENTAUT
Costo del especialista ajustado por calidad				
Estados Unidos	L	1985	36	Insumo laboral y de capital, insumo laboral antes de impuestos
Estados Unidos	L	2004	28	Insumo laboral y de capital, insumo laboral antes de impuestos
Estados Unidos	L	1985	26	Solo insumo laboral antes de impuestos
Estados Unidos	L	2004	20	Solo insumo laboral antes de impuestos
Costo del generalista				
Canadá	H	1992	36	Solo insumo laboral antes de impuestos
Estados Unidos	L	1985	35	Insumo laboral y de capital, insumo laboral antes de impuestos
Canadá	H & M	1992	34, 36	Solo insumo laboral , antes de impuestos
Canadá	H	1998	33	Solo insumo laboral , antes de impuestos
Estados Unidos	L	2004	27	Insumo laboral y de capital, insumo laboral antes de impuestos
Estados Unidos	L	1985	26	Solo insumo laboral, antes de impuestos
Estados Unidos	L	2004	19	Solo insumo laboral, antes de impuestos
Costo del generalista - salario mínimo				
Estados Unidos	L	1985	28	Insumo de trabajo y de capital, insumo de trabajo antes de impuestos
Estados Unidos	L	2004	20	Insumo de trabajo y de capital, insumo de trabajo antes de impuestos
Estados Unidos	L	1985	18	Solo insumo de trabajo, antes de impuestos
Estados Unidos	L	2004	12	Solo insumo de trabajo, antes de impuestos

Nota.- L = Landefeld et al. (2006), GL = Gómez Luna (2001), H = Hamdad (2003), H & M = Harvey & Mukhopadhyay (1996).
Fuente: Fraumeni (2008, pp. 28-29).

Bibliografía



AGUIRRE, R. (2008). "La necesaria redefinición de la noción de trabajo. Problemas conceptuales y metodológicos". En *Aportes para el Estado y la Administración Gubernamental*, año 14, n°25, pp.35-51.

AGUIRRE, R.; FERRARI, F. (2014). "Las encuestas sobre uso del tiempo y trabajo no remunerado en América Latina y el Caribe". Serie *Asuntos de Género* – CEPAL

BELTRÁN, A. (2014). "Medición del valor agregado del hogar: Nuevos enfoques para el caso peruano. Informe final". Lima: INEI.

BENERÍA, L. (1999). "El debate inconcluso sobre el trabajo no remunerado". En *Revista Internacional del Trabajo*, vol. 118, n°3, pp.321-46.

————— (1992). "Accounting for women's work: The progress of two decades". En *World Development*, vol. 20, n°11, pp.1547-60.

BERROCAL, L. (2013). "El tiempo de trabajo de mujeres y hombres". En *El uso del tiempo de las mujeres. Análisis metodológico de la valoración económica del trabajo gratuito y datos de la I Encuesta Nacional del Tiempo. Dos estudios y dos reflexiones*, pp. 75-106. Lima: Movimiento Manuela Ramos.

BLADES, D. (2000). "A proposal for a satellite account for non-market household production". En *Household Accounting: Experience in concepts and compilation, vol.2 Household Satellite Extensions*, pp. 113-23. Nueva York: Naciones Unidas.

BUDLENDER, D.; BRATHAUG, A. (2008). "Cómo valorar el trabajo no remunerado". En *La economía invisible y las desigualdades de género. La importancia de medir y valorar el trabajo no remunerado*. Washington: OPS, pp.59-86.

CAILLAVET, F. (1995). "L'intégration de la production domestique dans les comptes nationaux. Récentes avancées et perspectives". En *STATECO*, n° 83-84, pp.55-76.

CAILLAVET, F.; CHADEAU, A. (1995). *Household production in OECD countries: Data sources and measurement methods*. París: OCDE.

CAMPILLO, F. (2000). "El trabajo doméstico no remunerado en la economía". *Revista Nómada* N° 12 - Universidad Central de Colombia, p. 100.

CHADEAU, A. (1995). "Measuring household activities: Some international comparisons". En *Review of Income and Wealth* (31), pp.237-53.

————— (1992). *Que vaut la production non marchande des ménages? Révue économique de l'OCDE*, n°18.

————— (1985). "Measuring household activities: Some international comparisons". En *Review of Income and Wealth*, 31, pp.237-53.

CHADEAU, A.; FOUQUET, A. (1981). "Peut-on mesurer le travail domestique ?". En *Économie et Statistique*, n°136, pp.29-42.

CHADEAU, A.; ROY, C. (1986). "Essai de mise en correspondance de la consommation finale des ménages et de leurs activités". En *Cinq études de comptabilité nationale. Archives et Documents* n°145. París: INSEE.

CHAMIE, M.; ME, A. (2000). "Toward an International Standard Classification of all activities for the study of economic and social production in satellite accounting frameworks". En *Household Accounting: Experience in concepts and compilation, vol.2 Household Satellite Extensions*, pp. 125-45. Nueva York: Naciones Unidas.

COMUNIDAD DE MADRID (2008). La cuenta satélite del trabajo no remunerado en la Comunidad de Madrid. Madrid: Comunidad de Madrid.

DADOR, J. (2013). Trabajo no remunerado de las mujeres. Insumos para la incidencia. Trabajo doméstico y voluntario sin pago. Lima: Movimiento Manuela Ramos.

EUROSTAT (2003). Household production and consumption. Proposal for a methodology of Household Satellite Accounts. Luxemburgo: Comisión Europea.

EUSTAT (2004). Household production satellite account for the Autonomous Community of the Basque Country. Guipúzcoa: EUSTAT

FREYRE, M.; MENDOZA, E. (2011). Brechas de género en la distribución del tiempo. Lima: Ministerio de la Mujer y Desarrollo Social.

FLORO, M. (1997). Time as a numeraire: The institutional and social dimensions of time use. Ponencia presentada en el Rescheduling Time Symposium, Universidad de Manchester, 6-7 de noviembre.

FRAUMENI, B. (2008). "Cuentas de producción doméstica de los hogares para Canadá, México y Estados Unidos: Aspectos metodológicos, resultados y recomendaciones". En La economía invisible y las desigualdades de género. La importancia de medir y valorar el trabajo no remunerado. Washington: OPS, pp.21-34.

GOLDSCHMIDT-CLERMONT, L. (2000). "Measuring and valuing non-SNA activities". En Household Accounting: Experience in concepts and compilation, vol.2 Household Satellite Extensions, pp. 73-87. Nueva York: Naciones Unidas.

————— (1995). "La valoración monetaria del trabajo no remunerado". En Política y sociedad, n°19, pp.7-17.

————— (1993). "Monetary valuation of non-market productive time. Methodological considerations". En Review of Income and Wealth (39), n°4, pp.419-33.

————— (1982). Unpaid work in the household. Geneva: OIT.

GOLDSCHMIDT-CLERMONT, L.; PAGNOSSIN-ALIGISAKIS, E. (1999). "Household's non-SNA production: Labour time, value of labour and of product, and contribution to extended private consumption". En Review of Income and Wealth, 45, pp.519-29.

————— (1995). Measures of unrecorded economic activities in fourteen countries. Occasional Paper 20. Human Development Report Office.

GÓMEZ LUNA, M. (2001). Cuenta Satélite de los hogares: Valoración del trabajo doméstico no pagado. El caso de México. México: INEGI.

HAMDAD, M. (2003). Valuing households unpaid work in Canada, 1992 and 1998: Trends and sources of change. Statistics Canada Economic Conference, mayo.

HAMUNEN, E.; SOINNE, K.; VARJONEN, J. (2012). Satellite accounts on household production: Eurostat methodology and experiences to apply it. Paper prepared for the 32nd General Conference of the International Association for Research in Income and Wealth.

HARVEY, A.; MUKHOPADHYAY, A. (2005). "Household production in Canada: Measuring and valuing outputs". Advances in household economics, consumer behavior and economic policy. HOA, T. ed. Hants. Ashgate, pp.70-84.

- HAWRYLYSHYN, O. (1977). "Towards a definition of non-market activities". En *The Review of Income and Wealth* (23), pp.79-96.
- HILL, P. (1977). "On goods and services". En *Review of Income and Wealth*. 23(4), pp.315-38.
- HOLLOWAY, S.; SHORT, S.; TAMPLIN, S. (2002). *Household satellite account (experimental) Methodology*. UK: Office for National Statistics.
- INEGI (2011). *Cuenta satélite del trabajo no remunerado de los hogares de México, 2003-2009*. Aguascalientes: INEGI.
- IRONMONGER, D. (2000). *Household production and the household economy*. Research Paper, University of Melbourne.
- LANDEFELD, S.; FRAUMENI, B.; VOJTECH, C. (2009). "Accounting for household production: A prototype satellite account using the American Time Use Survey". En *Review of Income and Wealth*, 55, pp.205-25.
- (2006). *Accounting for nonmarket production: A prototype satellite account using the American Time Use Survey*. Mimeo.
- LANDEFELD, S.; MACCULLA, S. (2000). "Accounting for nonmarket household production within a National Accounts framework". En *Review of Income and Wealth*, 46, pp.289-307.
- LÜTZEL, H. (1989). "Household production and national accounts". En *Statistical Journal of the United Nations*. IOS Press.
- MTPE (2008). *Uso del tiempo e inequidades de género en el trabajo remunerado y doméstico en Lima Metropolitana*. Boletín de Economía Laboral 40, año 12. Lima: Ministerio de Trabajo y Promoción del Empleo.
- OIT (2013). *Resolución sobre las estadísticas del trabajo, la ocupación y la subutilización de la fuerza de trabajo*. 19a Conferencia Internacional de Estadísticos del Trabajo. Ginebra: OIT.
- ONU et al. (2009). *Sistema de Cuentas Nacionales 2008*. Comisión Europea, Fondo Monetario Internacional, Organización para la Cooperación y el Desarrollo Económico, Naciones Unidas, Banco Mundial.
- ONU (2000). *Household Accounting: Experience in concepts and compilation*. Nueva York: Naciones Unidas.
- OPS (2008). *La economía invisible y las desigualdades de género. La importancia de medir y valorar el trabajo no remunerado*. Washington DC: Organización Panamericana de la Salud.
- PEDRERO NIETO, MERCEDES; *Trabajo Doméstico No Remunerado en México, 2005*; Instituto Nacional de las Mujeres.
- PEÑA, X.; URIBE, C. (2013). *Economía del cuidado: Valoración y visibilización del trabajo no remunerado*. Lima: IEP.
- PNUD (1995). *Informe sobre desarrollo humano 1995. La revolución hacia la igualdad en la condición de los sexos*. Nueva York: PNUD.
- POISSONNIER, A.; ROY, D. (2013). *Households satellite account for France in 2010. Methodological issues on the assessment of domestic production*. Document de travail. París: INSEE.
- REID, M. (1934). *Economics of household production*. Nueva York: John Wiley.

RENTERIA, J. M. (2015). Elementos para una cuenta satélite del trabajo no remunerado de los hogares en Perú. Documento de trabajo. Departamento de economía. PUCP.

ROY, D. (2012). "Unpaid domestic work: 60 billion hours in 2010". En *Insee Première*, 1423, pp.1-4.

RÜGER, Y.; VARJONEN, J. (2008). Value of household production in Finland and Germany. Working Paper 112. Helsinki: National Consumer Research Centre.

SAKUMA, I. (2010). The production boundary reconsidered. Paper prepared for the 31st General Conference of the International Association for Research in Income and Wealth. Saint Gallen, Suiza, 22-28 de agosto.

SCHÄFER, D. (2004). Unbezahlte Arbeit und Brutto-inlandsprodukt 1992 und 2001. Neuberechnung des Haushalts-Satellitensystems. Wiesbaden: Statistischen Bundesamt.

————— (1995). "La producción doméstica en Alemania: Conceptos y planes para un sistema de contabilidad satélite". En *Política y Sociedad*, 19, pp.33-43.

SHIVAKUMAR, S. (2000). "Valuation as an issue in national accounting and policy analysis". En *Household Accounting: Experience in concepts and compilation*, vol.2 Household Satellite Extensions, pp. 147-79. Nueva York: Naciones Unidas.

STIGLITZ, Joseph E., SEN, Amartya, FITOUSSI, Jean-Paul (2009). Informe de la Comisión sobre la Medición del Desarrollo Económico y del Progreso Social.

TREWIN, D. (2000). Unpaid work and the Australian economy. Canberra: Australian Bureau of Statistics.

VARJONEN, J. (1998). Metodología para una Cuenta Satélite de Producción Doméstica. Guipúzcoa: EUSTAT.

VARJONEN, J.; AALTO, K. (2006). Household production and consumption in Finland 2001. Helsinki: Statistics Finland.

VARJONEN, J.; HAMUNEN, E.; SOINNE, K. (2014). Satellite accounts on household production: Eurostat methodology and experiences to apply it. Working papers 1/2014. Helsinki: Statistics Finland.

VARJONEN, J.; NIEMI, I. (2000). "A proposal for a European satellite account of household production". En *Household Accounting: Experience in concepts and compilation*, vol.2 Household Satellite Extensions, pp. 89-111. Nueva York: Naciones Unidas.

VELAZCO, J.; VELAZCO, J. (2013). "Estimación del valor económico del trabajo no remunerado: Una aplicación para Perú". En *El uso del tiempo de las mujeres. Análisis metodológico de la valoración económica del trabajo gratuito y datos de la I Encuesta Nacional del Tiempo. Dos estudios y dos reflexiones*, pp. 11-73. Lima: Movimiento Manuela Ramos.

WOOD, C. (1997). "The first world / third party criterion: A feminist critique of production boundaries in economics". En *Feminist Economics*, vol. 3, n°3, pp.47-68.